ΙΠΠΟΔΡΟΜΙΑΚΗ ΑΡΧΗ ΚΥΠΡΟΥ
ΕΤΗΣΙΑ ΕΚΘΕΣΗ
2014



CYPRUS TURF CLUB
1892

ΠΕΡΙΕΧΟΜΕΝΑ

	Επιτροπή και Διεύθυνση	1
	Ειδοποίηση για την Ετήσια Γενική Συνέλευση	2
ΕΚΘΕΣΗ ΤΩΝ ΕΦΟΡΩΝ	Έλεγχος Ιπποδρομιών	5
	Ιπποπαραγωγή – Βιβλίο Γενεαλογίας	
	Ιπποδρομιακός Κώδικας – Τροποποιήσεις	7
	Οικονομική κρίση και ιπποδρομίες	10
	Ευχαριστίες	11
	Ποινές που επιβλήθηκαν στις περιπτώσεις ανεύρεσης απαγορευμένων ουσιών	12
ΚΛΑΣΣΙΚΕΣ ΙΠΠΟΔΡΟΜΙΕΣ	Για το έτος 2015	14
ΤΡΟΠΟΠΟΙΗΣΕΙΣ ΙΠΠΟΔΡΟΜΙΑΚΟΥ ΚΩΔΙΚΑ	Κανονισμοί και Οδηγίες	30
ΕΠΙΣΚΟΠΗΣΗ/ΠΙΝΑΚΕΣ ΣΤΑΤΙΣΤΙΚΑ ΣΤΟΙΧΕΙΑ	Ιπποπαραγωγή Ιδιοκτησία Προπονητές, Αναβάτες	70
ΛΟΓΑΡΙΑΣΜΟΙ	Έκθεση Ελεγκτών – Λογ/σμοί για το έτος 2014	86

ΕΦΟΡΟΙ ΤΗΣ ΙΠΠΟΔΡΟΜΙΑΚΗΣ ΑΡΧΗΣ ΚΥΠΡΟΥ ΚΑΙ ΔΙΕΥΘΥΝΣΗ

- **Έφοροι Ιπποδρομιακής Αρχής**
Στέλιος Παναγίδης Πρόεδρος
Ανδρέας Χατζηλοΐζου Αντιπρόεδρος
Γεώργιος Σταμάτης Γραμματέας
Ανδρέας Γαλαξής Ταμίας
Άλκης Γαλατόπουλος
Μελής Χαραλαμπίδης
Κύπρος Β. Ηλιάδης
- Νομικός Σύμβουλος
Χρίστος Τριανταφυλλίδης
- Ελεγκτές
PricewaterhouseCoopers
- Διευθυντής
Ευτύχιος Χρ. Χατζηευτυχίου
- Βοηθός Διευθυντής
Κυριάκος Νικολάου
- Αρχαιοφύλακας
Ζαχαρίας Παπαζαχαρίου
- Λογιστικός Λειτουργός
Ερμής Χριστοδούλου
- Γραμματείς
Γιαννούλα Γεωργίου, Ρίκη Αριστείδου, Σόφη Χαμάλη, Μαρία Πηλαβά, Ηλιάνα Δρουσιώτη
- Γραφέας – Κλητήρας
Χάρης Χαραλάμπους
- Εγγεγραμμένη έδρα γραφείων
Θεμιστοκλή Δέρβη αρ. 41, Hawaii Nicosia Tower,
Γραφεία 304-307,
1066 Λευκωσία, Τ. Θ. 22035, 1516 Λευκωσία
Τηλ. 22765255, Φαξ. 22765259, E-mail turf@cytanet.com.cy
- **Αξιωματούχοι Ιπποδρομιακών Συναντήσεων**
- Πρόεδρος Ελλανοδικών
Λ. Χαραλαμπίδης (μέχρι 31/12/14), Μάρκος Γουήτον (από 1/1/2015 μέχρι 29/3/15), Γ. Γεωργίου, Γ. Φιλίππου (από 1/4/15)
- Γραμματέας Ελλανοδικών
Γ. Γεωργίου , Γ. Φιλίππου , Α. Γιάγκου
- Ελλανοδίκες
Α. Γιάγκου, Π. Αβρααμίδης , Τ. Μιχαηλίδης, Μ. Κόκκινος, Α. Κόνιαλης, Γιώργος Κυρ. Γεωργίου
- Ιπποδρομιάρχες
Π. Κωνσταντινίδης
Μ. Φιλίππου
- Ισοζυγιστής
Μ. Φιλίππου
- Κριτές Αφίξης
Δ. Κυριακίδης, Ι. Κακανθίμης, Α. Χρίστου
- Ζυγιστές
Α. Ρωτός, . Ηλ. Ανδρέου
- Κτηνίατροι Ουροληψίας
Μ. Στυλιανίδης, Κ. Κίκας, Ι. Γιάγκου
- Κτηνίατροι Συνάντησης
Κ. Γαμβρουδίου, Κ. Πρωτοπαπάς, Κ. Σιακαλλής, Βασ. Χ" Βασίλης, Στ. Γιαννικούρης
- Αφέτες
Α. Μπάλλας, Π. Στεφανή, Ηλ. Ανδρέου

Αριθμ. Φακ. 1026/2015

ΕΙΔΟΠΟΙΗΣΗ ΕΤΗΣΙΑΣ ΓΕΝΙΚΗΣ ΣΥΝΕΛΕΥΣΗΣ ΤΗΣ ΙΠΠΟΔΡΟΜΙΑΚΗΣ ΑΡΧΗΣ ΚΥΠΡΟΥ

Με την παρούσα δίνεται ειδοποίηση ότι **την Τρίτη 26 Μαΐου 2015 και ώρα 7.00 μ.μ.**, συγκαλείται Ετήσια Γενική Συνέλευση που θα γίνει στην Αίθουσα Μελών του Ιπποδρόμου με την πιο κάτω Ημερήσια Διάταξη:-

ΗΜΕΡΗΣΙΑ ΔΙΑΤΑΞΗ

1. Έκθεση των Εφόρων (Δείτε σελ. 4)
2. Έγκριση των πρακτικών της Ετήσιας Γενικής Συνέλευσης της 29/5/2014.
3. Υποβολή προς έγκριση των λογαριασμών της Αρχής για το έτος 2014 (Δείτε σελ. 86)
4. Υποβολή για έγκριση των τροποποιήσεων του Ιπποδρομιακού Κώδικα και του Αρχείου Εγγραφής Ίππων που έκαναν οι Έφοροι της Ιπποδρομιακής Αρχής Κύπρου ύστερα από την τελευταία Ετήσια Γενική Συνέλευση, σύμφωνα με το άρθρο 25 (8) (δ) του Καταστατικού της Αρχής. Το Παράρτημα αυτό περιέχει επίσης οδηγίες που εκδόθηκαν από τους Εφόρους για την ίδια περίοδο (Δείτε σελ. 30)
5. Εκλογή επτά Εφόρων σύμφωνα με το άρθρο 22 του Καταστατικού της Αρχής. Η ψηφοφορία θα αρχίσει στις 8.00 μ.μ. και θα λήξει στις 9.00 μ.μ.

6. Οποιαδήποτε άλλη εργασία που μπορεί να γίνει σε Ετήσια Γενική Συνέλευση.

Γιώργος Σταμάτης
Γραμματέας

Λευκωσία 06 Μαΐου 2015

Σημείωση: -

- (α) Όποιο Μέλος προτίθεται να υποβάλει υποψηφιότητα Εφόρου οφείλει να δώσει ειδοποίηση γραπτώς στο Γραφείο της Αρχής για την πρόθεση του αυτή. Η γραπτή ειδοποίηση πρέπει να φθάσει στα Γραφεία της Αρχής τουλάχιστο επτά ημέρες πριν την ημέρα της Συνέλευσης δηλαδή μέχρι **την Δευτέρα 18 Μαΐου 2015 και ώρα 3.00 μ.μ.** Μόνο Μέλη που υποβάλλουν υποψηφιότητα θα δικαιούνται να εκλεγούν. Κατάλογος των Μελών που θα δικαιούνται να εκλεγούν θα αποσταλεί στα Μέλη μέσα σε 48 ώρες από τη λήξη της ώρας για την υποβολή υποψηφιότητας – Άρθρο 23 –
- (β) Η Ετήσια Γενική Συνέλευση συγκαλείται σύμφωνα με το άρθρο 33 του Καταστατικού της Ιπποδρομιακής Αρχής.



ΕΚΘΕΣΗ ΤΩΝ ΕΦΟΡΩΝ

Στέλιος Παναγίδης
Πρόεδρος
Ιπποδρομιακής Αρχής Κύπρου

Αγαπητοί Φίλοι, Μέλη και Συνεργάτες,

Με ιδιαίτερη εκτίμηση και χαρά σας καλωσορίζω στη φετινή Ετήσια Γενική Συνέλευση της Ιπποδρομιακής Αρχής Κύπρου.

Πριν παρουσιάσω τα πεπραγμένα του χρόνου που μας πέρασε, να μου επιτραπεί να μνημονεύσω το Μέλος μας Γεώργιο Παπαγεωργίου, ιπποπαραγωγό/ιδιοκτήτη αρκετών αλόγων και ένα από τα παλαιότερα Μέλη μας, ο οποίος απεβίωσε πρόσφατα. Συμμετείχε πάντοτε εποικοδομητικά και επεδείκνυε μεγάλο ενδιαφέρον για την πρόοδο του αθλήματος.

Σας καλώ σε μονόλεπτη σιγή στη μνήμη του.

Στην περσινή Ετήσια Γενική Συνέλευση όπως γνωρίζετε έχουν εκλεγεί οκτώ νέα Μέλη της Ιπποδρομιακής Αρχής οι κ.κ. Κωνσταντίνος Γιωρκάτζης, Πέτρος Νακούζης, Μάκης Χρυσομηλάς, Λούης Λοΐζου, Λεωνίδα Σταυράκης, Χρυσάνθος Παναγίδης, Τάσος Χριστοφόρου και Αθανάσιος Μανούσιος, τους οποίους θερμά καλωσορίζω στην Γενική Συνέλευση.

Σας παρουσιάζω τα κύρια σημεία των πεπραγμένων που καλύπτουν τη χρονική περίοδο από την τελευταία Γενική Συνέλευση μέχρι σήμερα, η δε οικονομική κατάσταση, καλύπτει την περίοδο από 1^η Ιανουαρίου 2014 μέχρι 31^η Δεκεμβρίου 2014.

1. Έλεγχος Ιπποδρομιών

Ο έλεγχος των ιπποδρομιών κατά τις Ιπποδρομιακές Συναντήσεις ασκείται από τους Ελλανοδίκες το έργο των οποίων είναι σημαντικότατο, αφού οι αποφάσεις των έχουν άμεσες συνέπειες για το φίλιππο κοινό και τους επαγγελματίες, σε κάθε συνάντηση.

Κατά την υπό αναφορά περίοδο η αίθουσα παρουσίασε αδυναμίες και έγιναν σοβαρές ενέργειες για διεύρυνση του Σώματος των Ελλανοδικών και επιμόρφωση τους. Προσελήφθη έμπειρος Ελλανοδίκης από την Αγγλία, ο κ. Marcus Weedon που διορίστηκε ως Πρόεδρος του Σώματος, αλλά δυστυχώς η παραμονή του ήτο πολύ σύντομη, αφού αποχώρησε πρόσφατα, για προσωπικούς λόγους.

Τώρα έχει διοριστεί νέος Πρόεδρος του Σώματος ο κ. Philip Anderson από την Αυστραλία, με αξιόλογο βιογραφικό, αφού υπηρέτησε για 30 χρόνια ως Ελλανοδίκης σε ιπποδρόμους της Αυστραλίας και Μαλαισίας, ο οποίος έχει αναλάβει επιπρόσθετα και την περαιτέρω επιμόρφωση και αξιολόγηση των Ελλανοδικών.

Είναι αναγκαίο να δημιουργήσουμε στην Κύπρο επαγγελματίες Ελλανοδίκες. Μόνο με αυτό τον τρόπο θα λυθεί οριστικά το πρόβλημα.

Η Τεχνική Συμβουλευτική Επιτροπή που αποτελείται από τέσσερεις Εφόρους και η οποία συνεστήθει την προηγούμενη χρονιά, έχει συνεχίσει το έργο της και έχει εξετάσει αριθμό ιπποδρομιών στην παρουσία των Ελλανοδικών, όπου διαπιστώνονται λάθη και παραλείψεις. Διευκρινίζεται και πάλι ότι ρόλος της εν λόγω Επιτροπής είναι καθαρά συμβουλευτικός και ουδεμία ανάμιξη έχει στις αποφάσεις των Ελλανοδικών.

Η ανεύρεση απαγορευμένων ουσιών σε δείγματα ούρων ίππων δυστυχώς συνεχίζεται, παρά τις ποινές που επιβάλλονται από την Πειθαρχική Επιτροπή η οποία έχει εκδικάσει εννέα περιπτώσεις ανεύρεσης απαγορευμένων ουσιών και σύντομα θα προχωρήσει στην εκδίκαση ακόμα δύο περιπτώσεων. Επίσης αναμένεται το αποτέλεσμα από το χημείο της επιβεβαιωτικής ανάλυσης του Β' δείγματος δύο περιπτώσεων.

Για όλα τα δείγματα ούρων που λήφθηκαν από αναβάτες και μαθητευόμενους αναβάτες οι αναλύσεις ήταν καθαρές σύμφωνα με την έκθεση του χημείου.

2. Ιπποπαραγωγή **Βιβλίο Γενεαλογίας**

Από τα στατιστικά στοιχεία που παρατίθενται πιο κάτω φαίνεται ότι από το 2012 άρχισε πτωτική πορεία όσον αφορά τις γεννήσεις των πώλων μέχρι και το 2014. Το 2015 διαφαίνεται μικρή αύξηση των γεννήσεων μετά τα κίνητρα που δόθηκαν.

- Το **2012** υπηρετήθηκαν **579** φορβάδες (Καθαρόαιμες και Κυπριακής εκτροφής) και το **2013** γεννήθηκαν **391** πώλοι σύμφωνα με τις δηλώσεις των Ιπποπαραγωγών. Τοποθετήθηκε microchip σε **334** πώλους και έγινε εξέταση DNA.

- Το **2013** υπηρετήθηκαν **436** φορβάδες (Καθαρόαιμες και Κυπριακής εκτροφής) και το **2014** γεννήθηκαν **279** πώλοι σύμφωνα με τις δηλώσεις των Ιπποπαραγωγών. Τοποθετήθηκε microchip σε **252** πώλους και έγινε εξέταση DNA.
- Το **2014** υπηρετήθηκαν **476** φορβάδες (Καθαρόαιμες και Κυπριακής εκτροφής) και αναμένεται το **2015** να γεννηθούν περίπου **304** πώλοι.

Αντιλαμβανόμενοι την πτωτική πορεία ιδιαίτερα το 2013 λόγω και της οικονομικής κρίσης το 2014, μετά από συνεννόηση με τη Λέσχη Ιπποδρομιών Λευκωσίας δόθηκαν κίνητρα, και τα αποτελέσματα φαίνεται να είναι ενθαρρυντικά για το 2015.

Επίσης με τα μέτρα στήριξης μειώθηκε ο αριθμός των φορβάδων που απομακρύνοντο από την ιπποπαραγωγή και επιπλέον αυξήθηκε ο αριθμός των παρθένων φορβάδων που οδηγήθηκαν στην ιπποπαραγωγή το 2014, σχεδόν έχει φθάσει στα επίπεδα του 2012.

Παρθένες φορβάδες (υπηρετήθηκαν για πρώτη φορά).

Έτος

2012	88
2013	62
2014	86

Τα κίνητρα που δόθηκαν είναι:

- Παραχώρηση για το 2015 και το 2016 επιδόματος γέννας ύψους €800 για κάθε γέννηση πώλου.
- Τα τέλη εγγραφής των πώλων που γεννήθηκαν το 2014, ή θα γεννηθούν το 2015 και 2016 δεν θα καταβληθούν από τους ιπποπαραγωγούς και το κόστος θα επωμισθούν από κοινού η Ιπποδρομιακή Αρχή Κύπρου και η Λέσχη Ιπποδρομιών Λευκωσίας. Το τέλος εγγραφής πώλου ανέρχεται συνολικά στα €158,60 και περιλαμβάνει την εγγραφή πώλου, πιστοποιητικό καταγωγής, διαβατήριο, εμφύτευση microchip και τέλος για την εξέταση DNA.
- Το χρηματικό τέλος για την εγγραφή παρθένας φορβάδας ύψους €20,34 δεν θα καταβάλλεται για τις φορβάδες που θα υπηρετηθούν για πρώτη φορά (παρθένες φορβάδες) το 2015 και 2016.
- Το χρηματικό τέλος για εξέταση DNA τοκάδας ύψους €77,27 δεν θα καταβάλλεται για το 2015 και 2016.

Πλήρη και χρήσιμα στατιστικά στοιχεία για την Ιπποπαραγωγή δημοσιεύονται στην παρούσα Ετήσια Έκθεση.

3. Ιπποδρομιακός Κώδικας – Τροποποιήσεις

Οι Έφοροι έχουν προβεί σε τροποποιήσεις των Κανονισμών και των Οδηγιών του Ιπποδρομιακού Κώδικα καθώς και των Κανονισμών του Κυπριακού Stud Book (όλες εσωκλείονται), για τις οποίες θα ζητήσουμε στη συνέχεια της ημερήσιας διάταξης την έγκρισή σας, σύμφωνα με το άρθρο 25 (8) (δ) του καταστατικού της Αρχής.

Συνοπτικά αναφέρονται οι σημαντικότερες τροποποιήσεις που έγιναν:

- Οι εικονικές εγγραφές και οι αδικαιολόγητες διαγραφές είχαν αυξηθεί σε τέτοιο βαθμό με συνέπεια να είχαμε αρκετές διαγραφές κατά το στάδιο των διαγραφών και μετά το στάδιο δήλωσης των αναβατών με αποτέλεσμα να είχαμε ιπποδρομίες στις οποίες να συμμετέχει μικρός αριθμός ίππων χωρίς ενδιαφέρον που μόνο ζημιά προκαλούσαν στο άθλημα των ιπποδρομιών.

Παρατηρούντο περιπτώσεις όπου ίπποι διαγράφοντο μετά το στάδιο της δήλωσης των αναβατών σκοπίμως για να παραμείνουν εκτός ιπποδρομίας ίπποι «εκτάκτως δηλωθέντες» ή ακόμα να τεθούν εκτός Ισοζυγισμού κάποιοι ίπποι.

Ενόψει των πιο πάνω προβλημάτων τροποποιήθηκαν οι σχετικές πρόνοιες του Ιπποδρομιακού Κώδικα ούτως ώστε να τεθεί τέλος στην πρακτική κάποιων να μειώνουν το ενδιαφέρον των ιπποδρομιών σε μια περίοδο που το άθλημα λόγω της οικονομικής κρίσης αντιμετωπίζει σοβαρότατα προβλήματα.

Ο εντεταλμένος Κτηνίατρος από την Ιπποδρομιακή Αρχή μετά από υπόδειξη της Αρμόδιας Επιτροπής, μετά τη λήξη της ώρας των εγγραφών, προβαίνει σε δειγματοληπτικό έλεγχο της ταυτότητας και της φυσικής κατάστασης ίππων που έχουν εγγραφεί για να συμμετάσχουν στις ιπποδρομίες. Ιδιαίτερα ίππων που έχουν μεγάλη αποχή, ίππων που έχουν εγγραφεί από ένα προπονητή που έχει εγγράψει πέραν του ενός ίππου και ίππων που ο αριθμός των εγγραφών στην ιπποδρομία είναι μικρός.

Ο εντεταλμένος Κτηνίατρος από την Ιπποδρομιακή Αρχή προβαίνει σε έλεγχο της ταυτότητας και της φυσικής κατάστασης ίππων, που έχουν διαγραφεί κατά το στάδιο των διαγραφών της συνάντησης ως επίσης και των ίππων που έχουν διαγραφεί μετά τη λήξη της ώρας των διαγραφών της συνάντησης με κτηνιατρικό πιστοποιητικό.

Σε περίπτωση διαγραφής ίππου από την ιπποδρομία μέχρι το στάδιο των διαγραφών λόγω ασθένειας ο προπονητής οφείλει να ειδοποιήσει τηλεφωνικώς τον Ιπποδρομιάρχη για την πρόθεση του και ο εντεταλμένος Κτηνίατρος της Ιπποδρομιακής Αρχής μπορεί να εξετάσει τον ίππο επί τόπου μετά από οδηγίες του Ιπποδρομιάρχη και να υποβάλει σχετική έκθεση.

Στις περιπτώσεις ίππων που διαγράφονται μετά το στάδιο των διαγραφών και ενσταβλίζονται εκτός ιπποδρόμου τα κτηνιατρικά πιστοποιητικά μπορούν να παραδοθούν στον Ιπποδρομιάρχη μέσα σε 24 ώρες, όμως ο Κτηνίατρος που εξέτασε τον ίππο οφείλει να αποστείλει και γραπτό μήνυμα (sms) αμέσως μετά την εξέταση του ίππου στον Ιπποδρομιάρχη και να αναφέρει τους λόγους της διαγραφής. Ο εντεταλμένος Κτηνίατρος της Ιπποδρομιακής Αρχής μετά από οδηγίες του Ιπποδρομιάρχη, μπορεί να εξετάσει τον ίππο επί τόπου και να υποβάλει σχετική έκθεση στον Ιπποδρομιάρχη.

Σε περίπτωση που διαπιστώνεται εικονική εγγραφή ίππου σε ιπποδρομία ή αδικαιολόγητα διαγράφεται ίππος από την ιπποδρομία, ο προπονητής του ίππου υπόκειται σε πρόστιμο ύψους €850.-

Ίπποι που διαγράφονται από τις ιπποδρομίες δεν μπορούν να συμμετάσχουν για περίοδο 21 ημερών και σε περίπτωση που διαγράφονται λόγω χωλότητας μετά το στάδιο της δήλωσης αναβατών αποκλείονται για περίοδο 35 ημερών.

- Υιοθετήθηκε οδηγία ούτως ώστε να είναι καθήκον επί 24ώρου βάσεως αδειούχος Κτηνίατρος για τις διαγραφές ίππων από τις ιπποδρομίες, σε περίπτωση που προπονητής επιθυμεί να χρησιμοποιήσει τις υπηρεσίες του. Η αμοιβή του Κτηνίατρου καταβάλλεται από τον προπονητή του ίππου. Ο προπονητής εάν επιθυμεί μπορεί να χρησιμοποιήσει τις υπηρεσίες άλλου αδειούχου Κτηνίατρου αντί του επί καθήκοντι. Η πιο πάνω οδηγία υιοθετήθηκε για να μην υπάρχει δικαιολογία ότι αναζητήθηκε Κτηνίατρος για διαγραφή ίππου από προπονητή και δεν ήταν δυνατή η εξεύρεση του.

Τα πιο πάνω έχουν περιορίσει τις σκόπιμες εγγραφές και τις αδικαιολόγητες διαγραφές σε μεγάλο βαθμό η προσπάθεια όμως συνεχίζεται για περαιτέρω μείωση.

- Όσον αφορά τον τρόπο λήψης των εγγραφών έγιναν τροποποιήσεις στις πρόνοιες του Ιπποδρομιακού Κώδικα, ούτως ώστε οι εγγραφές που γίνονται πάνω σε έντυπα που προμηθεύουν οι διαχειριστές των συναντήσεων, να παραδίδονται στον Ιπποδρομιάρχη σε κλειστό φάκελο. Η διαδικασία αυτή περιόρισε τις σκόπιμες εγγραφές και τις αδικαιολόγητες διαγραφές, διότι με τις προηγούμενες πρόνοιες προπονητής που επιθυμούσε να εγγράψει ίππο σε ιπποδρομία μπορούσε κατά τη διάρκεια της καθορισμένης ώρας των εγγραφών να πληροφορηθεί από τον Ιπποδρομιάρχη τα ονόματα των ίππων που έχουν εγγραφεί σε ιπποδρομία πριν την παράδοση του εντύπου στον Ιπποδρομιάρχη.

Σε κάποιες περιπτώσεις προπονητές γνωρίζοντας τα ονόματα των ίππων που έχουν εγγραφεί και τον αριθμό των εγγραφών, προχωρούσαν σε εγγραφή ίππων που εξυπηρετούσε σκοπιμότητα όπως π.χ. η ιπποδρομία να συγκεντρώσει τον απαιτούμενο αριθμό εγγραφών για να είναι έγκυρη και μετά ακολουθούσε διαγραφή των εν λόγω ίππων.

Μετά την ώρα λήξης των εγγραφών απαγορεύεται η εγγραφή οποιουδήποτε ίππου στις ιπποδρομίες, επίσης μετά το άνοιγμα των φακέλων αν ίππος για οποιοδήποτε λόγο δεν πληρεί τις προϋποθέσεις εγγραφής του δεν θα γίνεται αποδεκτή η εγγραφή από τον Ιπποδρομιάρχη και θα επιστρέφεται το δικαίωμα εγγραφής.

Ο Ιπποδρομιάρχης απαγορεύεται να δίδει οποιαδήποτε πληροφορία που αφορά άμεσα ή έμμεσα εγγραφή ίππου στις ιπποδρομίες κατά την ώρα λήξης των εγγραφών της συνάντησης.

Οι πιο πάνω τροποποιήσεις συνέβαλαν ούτως ώστε να μην γίνονται εγγραφές σκοπιμότητας και κατ' επέκταση αδικαιολόγητες διαγραφές.

- Παρατηρήθηκαν περιπτώσεις όπου υπήρχαν ολιγομελείς όμιλοι οι οποίοι δεν μπορούσαν να συγκεντρώσουν τον ελάχιστο αριθμό εγγραφών και οι ιπποδρομίες καθίσταντο άκυρες με αποτέλεσμα ίπποι να μην μπορούν να συμμετάσχουν. Έγιναν πρόσθετες τροποποιήσεις στον σχετικό κανονισμό ούτως ώστε να μειωθεί ο ελάχιστος αριθμός εγγραφών για να μπορούν να προκηρυσσονται ιπποδρομίες για τους εν λόγω ομίλους. Οι πρόσθετες τροποποιήσεις αφορούσαν τα πιο κάτω:
 - (i) Ιπποδρομία μικτή για διετείς ίππους νικητές μίας (1) ιπποδρομίας και μέδεν, η ιπποδρομία θα ακυρώνεται αν ο αριθμός των εγγραφών που λήφθηκαν είναι μικρότερος από έξι (6).
 - (ii) Ιπποδρομία Ισοζυγισμού πρόσμιξης για ίππους τεσσάρων ετών νικητές και πέντε ετών νικητές, η ιπποδρομία θα ακυρώνεται αν ο αριθμός των εγγραφών που λήφθηκαν είναι μικρότερος από επτά (7).
 - (iii) Ιπποδρομία μικτή για τετραετείς ίππους νικητές, η ιπποδρομία θα ακυρώνεται αν ο αριθμός των εγγραφών που λήφθηκαν είναι μικρότερος από επτά (7).
- Έγινε τροποποίηση των όρων των δύο Ημικλασικών ιπποδρομιών του **Κυπέλλου «ΑΜΜΟΧΩΣΤΟΥ» Listed**, για καθαρόαιμες φορβάδες 4 ετών και άνω νικήτριες 3 ιπποδρομιών και άνω που γεννήθηκαν στην Κύπρο και του **Κυπέλλου «ΚΕΡΥΝΕΙΑΣ» Listed**, για Κυπριακής εκτροφής φορβάδες 4 ετών και άνω νικήτριες 3 ιπποδρομιών και άνω που γεννήθηκαν στην Κύπρο, ούτως ώστε οι εν λόγω ιπποδρομίες να καταστούν περισσότερο ενδιαφέρουσες και να προσφέρουν θέαμα στο φίλιππο κοινό.
- Τροποποιήθηκε η σχετική πρόνοια του Ιπποδρομιακού Κώδικα που αφορά την σειρά εισόδου των ίππων στο μηχανήμα εκκίνησης, συγκεκριμένα η σειρά εισόδου καθορίζεται με κλήρωση κατά την οποία χρησιμοποιείται ειδικό μηχανήμα με «μπαλάκια» και την ευθύνη για την κλήρωση έχει ο Ιπποδρομιάρχης. Η κλήρωση γίνεται μετά που θα λήξει η ώρα δήλωσης των αναβατών της συνάντησης και μπορεί να παρίστανται ενδιαφερόμενοι αν επιθυμούν. Η τροποποίηση αυτή έγινε για περαιτέρω διαφάνεια και για να σταματήσουν ατυχή σχόλια για την κλήρωση που επραγματοποιείτο μέσω ηλεκτρονικού υπολογιστή.

- Προχωρήσαμε στη μείωση των δικαιωμάτων που αφορούν την επιβεβαίωση της δήλωσης για συμμετοχή στις ιπποδρομίες Group 1 τα οποία καταβάλλονται στην καθορισμένη ημερομηνία και ώρα λήψης εγγραφών της συνάντησης. Συγκεκριμένα τα δικαιώματα που αφορούν την επιβεβαίωση της δήλωσης για συμμετοχή, στις Κλασσικές Ιπποδρομίες Gr.1 «Κυπριακό Όουκς», «Κυπριακό Ντέρμπι», «Αφροδίτης», και «Ιπποδρομιακής Αρχής Κύπρου», που θα διεξαχθούν το 2015 και θα καταβληθούν στην καθορισμένη ημερομηνία και ώρα που θα ληφθούν εγγραφές για τη συνάντηση, μειώνονται από €1.025,16 σε €600,00.
Επίσης τα πιο πάνω δικαιώματα μειώνονται από €1.025,16 σε €600,00 για τις Κλασσικές Ιπποδρομίες Gr.1 «Χιλίων Γκινέων», «Δύο Χιλιάδων Γκινέων», «Αμαζώνων», «Αμαθούντος», «Κυπριακό Όουκς», «Κυπριακό Ντέρμπι», «Αφροδίτης», και «Ιπποδρομιακής Αρχής Κύπρου», που θα διεξαχθούν το 2016, 2017 και 2018.
- Για να υπάρχει έλεγχος των εισερχομένων ατόμων στους ελεγχόμενους χώρους κατά τις ιπποδρομιακές συναντήσεις, οι αναβάτες προπόνησης και οι ιπποκόμοι, όταν θα βρίσκονται στο χώρο σελώματος, στίβου επίδειξης, αφετηρίας και στο χώρο έξω από το ζυγιστήριο θα φορούν την εγκριμένη πράσινη μπλούζα και θα φέρουν σε περίοπτο μέρος της ενδυμασίας την ταυτότητα τους, που εκδίδεται από την Ιπποδρομιακή Αρχή.
- Έγινε τροποποίηση των σχετικών προνοιών μετά από εισήγηση της Διαχειριστικής Επιτροπής του Ταμείου Ατυχημάτων, ούτως ώστε άτομα που αποζημιώθηκαν με εφάπαξ ποσό να μπορούν να επαναποκτήσουν άδεια, νοουμένου ότι θα επιστρέψουν το ποσό της αποζημίωσης στο Ταμείο και θα προσκομίσουν ιατρικό πιστοποιητικό. Η επιστροφή του ποσού της αποζημίωσης στο Ταμείο Ατυχημάτων θα γίνεται, κατ' αρχήν με την έκδοση της άδειας θα επιστρέφεται το ποσό των €1000.-, τους δε επόμενους 12 μήνες θα επιστρέφεται το ποσό των €4000 και μετέπειτα κάθε 6 μήνες θα επιστρέφεται το ποσό των €4000.-

Τα πιο πάνω ποσά θα κατακρατούνται από τα ποσοστά του αδειούχου και σε περίπτωση που δεν καλύπτονται, θα συμπληρώνονται από τον αδειούχο διαφορετικά θα αναστέλλεται η άδεια του.

4. Οικονομική Κρίση και Ιπποδρομίες

Όπως όλοι γνωρίζουμε το 2014 ήταν μια δύσκολη χρονιά για την οικονομία όπως και το 2013. Η παρατεταμένη οικονομική κρίση έχει επηρεάσει σε μεγάλο βαθμό το άθλημα των ιπποδρομιών, που δυστυχώς δεν φαίνεται να υποχωρεί και τα προβλήματα αυξάνονται. Από στοιχεία που τηρούνται στο αρχείο της Ιπποδρομιακής Αρχής οι ίπποι υπό προπόνηση έχουν μειωθεί με αποτέλεσμα να δημιουργούνται προβλήματα στην προκήρυξη των ιπποδρομιών, οι υπό προπόνηση ίπποι το Δεκέμβριο του 2013 ήταν 1217 ενώ σήμερα έχουν μειωθεί κατά 22% δηλαδή είναι 952. Αναμένεται ότι θα υπάρξει περαιτέρω μείωση του αριθμού των ίππων υπό προπόνηση ενόψει της σοβαρής μείωσης του αριθμού των γεννήσεων ιδιαίτερα το 2013 - 2015.

Ελπίζουμε ότι με τα μέτρα στήριξης θα αλλάξουν τα δεδομένα και θα αυξηθεί ο αριθμός των γεννήσεων και κατ' επέκταση των ίππων υπό προπόνηση σε βάθος χρόνου.

Η οικονομική κατάσταση της Ιπποδρομιακής Αρχής παρά τη μείωση των εξόδων γενικά και τη μείωση των μισθών των υπαλλήλων, δεν αναμένεται σύντομα να βελτιωθεί και η προσπάθεια μας είναι να μην επηρεαστεί η ομαλή λειτουργία του γραφείου. Η οικονομική στήριξη της Λέσχης Ιπποδρομιών Λευκωσίας είναι απαραίτητη και ευχαριστούμε την Επιτροπεία της, για την συμπαράσταση.

Καταβάλλεται μεγάλη προσπάθεια για αναβάθμιση του αθλήματος και για αντιμετώπιση των οικονομικών προβλημάτων στο χώρο του Ιπποδρόμου δυστυχώς όμως κάποιοι με τις πράξεις τους προκαλούν αντίθετα αποτελέσματα. Τον τελευταίο χρόνο υπάρχει αύξηση των εγκληματικών ενεργειών εναντίον Αξιωματούχων της Ιπποδρομιακής Αρχής και της Λέσχης Ιπποδρομιών και κατά περιουσιακών στοιχείων της Λέσχης Ιπποδρομιών. Δυστυχώς οι πράξεις αυτές από όπου και αν προέρχονται έχουν ως αποτέλεσμα την απομάκρυνση πολλών ιδιοκτητών και φιλίππων με τα γνωστά επακόλουθα.

5. Ευχαριστίες

Εκ μέρους των Εφόρων, εκφράζω τις θερμές ευχαριστίες μας προς τον Πρόεδρο και τα Μέλη της Επιτροπείας της Λέσχης Ιπποδρομιών Λευκωσίας και τους Αξιωματούχους της, για τη συνεργασία που είχαμε, προς τον Πρόεδρο και τα Μέλη της Πειθαρχικής Επιτροπής για την προσφορά τους, καθώς και στους Νομικούς Συμβούλους και στους Ελεγκτές μας.

Επίσης, εκφράζω, τις ευχαριστίες των Εφόρων προς τους Ελλανοδίκες, τους Αξιωματούχους, τον Διευθυντή και το προσωπικό της Αρχής, τον ΣΙΔΙΚ και το Σύνδεσμο Ιπποπαραγωγών, τους Συνδέσμους Προπονητών και Αναβατών και όλους όσους συνέβαλαν στην ομαλή διεξαγωγή των ιπποδρομιών. Ευχαριστίες επίσης εκφράζω, στους ιδιοκτήτες αλόγων και ιπποπαραγωγούς.

Τελειώνοντας, εκφράζω την εκτίμηση μου, προς τους συναδέλφους μου Εφόρους, για τη συνεργασία που είχαμε μέχρι σήμερα.

Με εκτίμηση,

Στέλιος Παναγίδης
Πρόεδρος

**ΠΟΙΝΕΣ ΠΟΥ ΕΠΙΒΛΗΘΗΚΑΝ ΣΤΙΣ ΠΕΡΙΠΤΩΣΕΙΣ ΑΝΕΥΡΕΣΗΣ
ΑΠΑΓΟΡΕΥΜΕΝΩΝ ΟΥΣΙΩΝ**

Ημερομηνία Ίππος Προπονητής Ουσία Πρόστιμο	01/06/2014, ιπποδρομία αρ. 435 ΚΩΝΣΤΑΝΤΙΝΑΤΟΣ Σάββας Γεωργίου Heptaminol €12,000
Ημερομηνία Ίππος Προπονητής Ουσίες Πρόστιμο	04/06/2014, ιπποδρομία αρ. 448 ΟΔΥΣΣΕΙΑ Πανίκος Ονουφρίου Phenylbutazone, oxyphenbutazone and dexamethasone €13,000
Ημερομηνία Ίππος Προπονητής Ουσία Πρόστιμο	20/07/2014, ιπποδρομία αρ. 580 ΑΝΤΩΝΗΣ Χρίστος Ε. Χριστοφόρου Ketamine €12,000
Ημερομηνία Ίππος Προπονήτρια Ουσία Πρόστιμο	24/08/2014, ιπποδρομία αρ. 655 ΜΙΝΟΡΚΑ Πανίκος Ονουφρίου Betamethasone €12,000
Ημερομηνία Ίππος Προπονητής Ουσία Πρόστιμο	14/09/2014, ιπποδρομία αρ. 715 ΝΙΚΑΡΧΟΣ Πανίκος Ονουφρίου Dehydronorketamine €12,000
Ημερομηνία Ίππος Προπονητής Ουσία Πρόστιμο	8/10/2014, ιπποδρομία αρ. 786 ΑΝΤΙΦΥΜΟΣ Χρίστος Ε. Χριστοφόρου Dehydronorketamine. €12,000

Ημερομηνία 16/11/2014, ιπποδρομία αρ. 896
Ίππος **ΣΤΡΑΗΚ**
Προπονητής Ανδρέας Χαραλάμπους
Ουσία Minoxidil
Πρόστιμο €12,000

Ημερομηνία 23/11/2014, ιπποδρομία αρ. 915
Ίππος **ΣΕΡ ΚΑΡΟΛΑΙΝ**
Προπονητής Ανδρέας Σταυρινίδης
Ουσίες Phenylbutazone and oxyphenbutazone
Πρόστιμο €7,000

Ημερομηνία 29/11/2014, ιπποδρομία αρ. 937
Ίππος **ΣΕΡ ΚΑΡΟΛΑΙΝ**
Προπονητής Ανδρέας Σταυρινίδης
Ουσίες Phenylbutazone and oxyphenbutazone
Πρόστιμο €7,000

ΙΠΠΟΔΡΟΜΙΑΚΗ ΑΡΧΗ ΚΥΠΡΟΥ

ΚΛΑΣΣΙΚΕΣ, ΗΜΙΚΛΑΣΣΙΚΕΣ ΙΠΠΟΔΡΟΜΙΕΣ

ΓΙΑ ΤΟ ΕΤΟΣ 2015

1. ΚΥΠΕΛΛΟ “ΧΕΙΜΩΝΟΣ” LISTED

1η Εβδομάδα Ιανουαρίου. Κυπριακής εκτροφής ίπποι 4 & 5 ετών νικητές και Καθαρόαιμοι ίπποι 4 & 5 ετών νικητές που γεννήθηκαν στην Κύπρο. Βάρη: Κήλωνες και εκτομίες 55 κιλά, φορβάδες 53 κιλά. Οι Κυπριακής εκτροφής ίπποι θα έχουν χάρη βαρών 3 κιλά. Απόσταση 1000 μέτρα. Χρηματικό έπαθλο: €6700.

Ίπποι που νίκησαν σε ιπποδρομία κατηγορίας 1 (Group 1) δεν έχουν δικαίωμα συμμετοχής.

Επιβαρύνσεις που θα ισχύουν από 01/01/2014:

- | | |
|---|----------|
| α) Νικητής ημικλασσικής ιπποδρομίας (Listed) για κάθε νίκη | 1 κιλό |
| β) Νικητής κλασσικής ιπποδρομίας κατηγορίας 3 (Group 3) για κάθε νίκη | 1 ½ κιλό |
| γ) Νικητής κλασσικής ιπποδρομίας κατηγορίας 2 (Group 2) για κάθε νίκη | 2 κιλά |

2. ΕΠΑΘΛΟ “ΓΕΩΡΓΙΟΥ ΒΑΣΙΛΕΙΑΔΗ” Gr. 2.

3η Εβδομάδα Ιανουαρίου. Κλασσική ιπποδρομία για Καθαρόαιμους ίππους 4 ετών και άνω νικητές, κήλωνες, εκτομίες και φορβάδες που γεννήθηκαν στην Κύπρο. Βάρη: Κήλωνες και εκτομίες 53.1/2 κιλά, φορβάδες 51.1/2 κιλά. Δεν παραχωρείται χάρη βαρών για μαθητευόμενους. Απόσταση 1200 μέτρα. Προτεραιότητα συμμετοχής έχουν οι ίπποι με τον πιο ψηλό Γενικό Ισοζυγισμό κατά την ημέρα των εγγραφών. Σε περίπτωση που ίπποι έχουν τον ίδιο Γενικό Ισοζυγισμό τότε η πρόκριση μεταξύ των ίππων αυτών θα γίνεται με κλήρωση μέσω ηλεκτρονικού υπολογιστή. Χρηματικό έπαθλο €10680.

Επιβαρύνσεις που θα ισχύουν από 01/01/2014:-

- | | |
|---|----------|
| α) Νικητής κλασσικής ιπποδρομίας κατηγορίας 2 (Group 2) για κάθε νίκη | 1 ½ κιλό |
| β) Νικητής κλασσικής ιπποδρομίας κατηγορίας 1 (Group 1) για κάθε νίκη | 3 κιλά |

3. ΕΠΑΘΛΟ “ΑΝΤΩΝΗ ΠΕΤΡΗ” Gr. 2.

4η Εβδομάδα Ιανουαρίου. Κλασική ιπποδρομία για Κυπριακής εκτροφής ίππους 4 ετών και άνω νικητές, κήλωνες, εκτομίες και φορβάδες. Βάρη: Κήλωνες και εκτομίες 53.1/2 κιλά, φορβάδες 51.1/2 κιλά. Δεν παραχωρείται χάρη βαρών για μαθητευόμενους. Απόσταση 1200 μέτρα. Προτεραιότητα συμμετοχής έχουν οι ίπποι με τον πιο ψηλό Γενικό Ισοζυγισμό κατά την ημέρα των εγγραφών. Σε περίπτωση που ίπποι έχουν τον ίδιο Γενικό Ισοζυγισμό τότε η πρόκριση μεταξύ των ίππων αυτών θα γίνεται με κλήρωση μέσω ηλεκτρονικού υπολογιστή. Χρηματικό έπαθλο €10680.

Επιβαρύνσεις που θα ισχύουν από 01/01/2014:-

- | | |
|---|----------|
| α) Νικητής κλασικής ιπποδρομίας κατηγορίας 2 (Group 2)
για κάθε νίκη | 1 ½ κιλό |
| β) Νικητής κλασικής ιπποδρομίας κατηγορίας 1 (Group 1)
για κάθε νίκη | 3 κιλά |

4. ΚΥΠΕΛΛΟ “ΑΙΜ. ΤΑΒΕΡΝΑΡΗ” LISTED.

2η Εβδομάδα Φεβρουαρίου. Καθαρόαιμοι ίπποι 1ης κλάσης 4 ετών και άνω που γεννήθηκαν στην Κύπρο. Ελεύθερος Ισοζυγισμός. Απόσταση 1600 μέτρα. Προτεραιότητα συμμετοχής θα έχουν οι ίπποι με τον πιο ψηλό ελεύθερο ισοζυγισμό στην ιπποδρομία κατά την ημέρα των εγγραφών. Σε περίπτωση που ίπποι έχουν τον ίδιο ελεύθερο ισοζυγισμό τότε η πρόκριση μεταξύ των ίππων αυτών θα γίνεται με κλήρωση μέσω ηλεκτρονικού υπολογιστή. Χρηματικό έπαθλο €6000.

5. ΚΥΠΕΛΛΟ “ΛΙΜΝΙΑ” LISTED.

3η Εβδομάδα Φεβρουαρίου. Κυπριακής εκτροφής ίπποι 1ης κλάσης 4 ετών και άνω. Ελεύθερος Ισοζυγισμός. Απόσταση 1600 μέτρα. Προτεραιότητα συμμετοχής θα έχουν οι ίπποι με τον πιο ψηλό ελεύθερο ισοζυγισμό στην ιπποδρομία κατά την ημέρα των εγγραφών. Σε περίπτωση που ίπποι έχουν τον ίδιο ελεύθερο ισοζυγισμό τότε η πρόκριση μεταξύ των ίππων αυτών θα γίνεται με κλήρωση μέσω ηλεκτρονικού υπολογιστή. Χρηματικό έπαθλο €6000.

6. ΕΠΑΘΛΟ “SAINT LEGER” Gr. 1.

2η Εβδομάδα Μαρτίου. Κλασική ιπποδρομία για Καθαρόαιμους ίππους 4 ετών και άνω που γεννήθηκαν σε χώρες Μέλη της Ευρωπαϊκής Ένωσης. Βάρη: Κήλωνες και εκτομίες 57 κιλά, φορβάδες 55 κιλά. Δεν παραχωρείται χάρη βαρών για μαθητευόμενους. Απόσταση 2450 μέτρα. Χρηματικό έπαθλο €11160.

I) Προτεραιότητα συμμετοχής θα έχουν οι νικητές κλασικών ιπποδρομιών. Αν εγγραφούν πέραν των 12 ίππων τότε προτεραιότητα θα έχουν οι ίπποι με τον πιο ψηλό Γενικό Ισοζυγισμό κατά την ημέρα των εγγραφών.

II) Αν εγγραφούν λιγότεροι των 12 ίππων τότε ο αριθμός θα συμπληρωθεί με τους ίππους που έχουν τον πιο ψηλό Γενικό Ισοζυγισμό. Αν ίπποι έχουν τον ίδιο Γενικό Ισοζυγισμό τότε η πρόκριση μεταξύ των ίππων αυτών θα γίνεται με κλήρωση μέσω ηλεκτρονικού υπολογιστή.

7. ΕΠΑΘΛΟ “ΜΑΡΑΘΩΝΟΣ” Gr. 1.

3η Εβδομάδα Μαρτίου. Κλασική ιπποδρομία για ίππους Κυπριακής εκτροφής 4 ετών και άνω. Βάρη: Κήλωνες και εκτομίες 57 κιλά, φορβάδες 55 κιλά. Δεν παραχωρείται χάρη βαρών για μαθητευόμενους. Απόσταση 2450 μέτρα. Χρηματικό έπαθλο €14100.

I) Προτεραιότητα συμμετοχής θα έχουν οι νικητές κλασικών ιπποδρομιών. Αν εγγραφούν πέραν των 12 ίππων τότε προτεραιότητα θα έχουν οι ίπποι με τον πιο ψηλό Γενικό Ισοζυγισμό κατά την ημέρα των εγγραφών.

II) Αν εγγραφούν λιγότεροι των 12 ίππων τότε ο αριθμός θα συμπληρωθεί με τους ίππους που έχουν τον πιο ψηλό Γενικό Ισοζυγισμό. Αν ίπποι έχουν τον ίδιο Γενικό Ισοζυγισμό τότε η πρόκριση μεταξύ των ίππων αυτών θα γίνεται με κλήρωση μέσω ηλεκτρονικού υπολογιστή.

8. ΚΥΠΕΛΛΟ “25ΗΣ ΜΑΡΤΙΟΥ” Gr. 2.

4η Εβδομάδα Μαρτίου. Κλασική ιπποδρομία για 3ετείς κήλωνες, εκτομίες και φορβάδες Κυπριακής εκτροφής. Βάρη: Κήλωνες και εκτομίες 55 κιλά, φορβάδες 53 κιλά. Δεν παραχωρείται χάρη βαρών για μαθητευόμενους. Απόσταση 1200 μέτρα. Χρηματικό έπαθλο €9910.

Επιβαρύνσεις που θα ισχύουν από 1/1/2014:-

- | | |
|---|--------|
| α) Νικητής κλασικής ιπποδρομίας κατηγορίας 3 (Group 3)
για κάθε νίκη | 2 κιλά |
| β) Νικητής κλασικής ιπποδρομίας κατηγορίας 2 (Group 2)
για κάθε νίκη | 3 κιλά |

9. ΚΥΠΕΛΛΟ “1ΗΣ ΑΠΡΙΛΙΟΥ” Gr. 2.

1η Εβδομάδα Απριλίου. Κλασική ιπποδρομία για 3ετείς Καθαρόαιμους κήλωνες, εκτομίες και φορβάδες που γεννήθηκαν στην Κύπρο. Βάρη: Κήλωνες και εκτομίες 55 κιλά, φορβάδες 53 κιλά. Δεν παραχωρείται χάρη βαρών για μαθητευόμενους. Απόσταση 1200 μέτρα. Χρηματικό έπαθλο €9910.

Επιβαρύνσεις που θα ισχύουν από 1/1/2014:

- | | |
|--|--------|
| α) Νικητής κλασσικής ιπποδρομίας κατηγορίας 3 (Group 3)
για κάθε νίκη | 2 κιλά |
| β) Νικητής κλασσικής ιπποδρομίας κατηγορίας 2 (Group 2)
για κάθε νίκη | 3 κιλά |

10. ΚΥΠΕΛΛΟ “ΑΝΟΙΞΕΩΣ” LISTED – ΣΤΗΝ ΜΝΗΜΗ G. W. PORTSMOUTH

2η Εβδομάδα Απριλίου. Κυπριακής εκτροφής ίπποι 4 & 5 ετών νικητές και Καθαρόαιμοι ίπποι 4 & 5 ετών νικητές που γεννήθηκαν στην Κύπρο. Βάρη: Κήλωνες και εκτομίες 55 κιλά, φορβάδες 53 κιλά. Οι Κυπριακής εκτροφής ίπποι θα έχουν χάρη βαρών 3 κιλά. Απόσταση 1200 μέτρα. Χρηματικό έπαθλο: €6700.

Ίπποι που νίκησαν σε ιπποδρομία κατηγορίας 1 (Group 1) δεν έχουν δικαίωμα συμμετοχής.

Επιβαρύνσεις που θα ισχύουν από 01/01/2014:

- | | |
|--|----------|
| α) Νικητής ημικλασσικής ιπποδρομίας (Listed) για κάθε νίκη | 1 κιλό |
| β) Νικητής κλασσικής ιπποδρομίας κατηγορίας 3 (Group 3)
για κάθε νίκη | 1 ½ κιλό |
| γ) Νικητής κλασσικής ιπποδρομίας κατηγορίας 2 (Group 2)
για κάθε νίκη | 2 κιλά |

11. ΚΥΠΕΛΛΟ “ΑΜΜΟΧΩΣΤΟΥ” LISTED

1^η εβδομάδα Μαΐου. Καθαρόαιμες φορβάδες 4 ετών και άνω νικήτριες 3 ιπποδρομιών και άνω που γεννήθηκαν στην Κύπρο. Βάρη ανάλογα με τις νίκες. Απόσταση 1500 μέτρα. Χρηματικό Έπαθλο €6,000. Επίδομα Ιπποπαραγωγού €1200.

Ίπποι που νίκησαν σε ιπποδρομία κατηγορίας 1 (Group 1) δεν έχουν δικαίωμα συμμετοχής.

Βάρη:

Νικήτριες 3 ιπποδρομιών 51 κιλά και για κάθε επιπρόσθετη νίκη επιβάρυνση 2 κιλά.

Επιπλέον επιβαρύνσεις που θα ισχύουν από 01/01/2014:-

- | | |
|---|----------|
| α) Νικήτρια ημικλασσικής ιπποδρομίας (Listed) για κάθε νίκη | 1 κιλό |
| β) Νικήτρια κλασσικής ιπποδρομίας κατηγορίας 3 (Group 3)
για κάθε νίκη | 1 ½ κιλό |
| γ) Νικήτρια κλασσικής ιπποδρομίας κατηγορίας 2 (Group 2)
για κάθε νίκη | 2 κιλά |

12. ΚΥΠΕΛΛΟ “ΚΕΡΥΝΕΙΑΣ” LISTED

1^η εβδομάδα Μαΐου. Κυπριακής εκτροφής φορβάδες 4 ετών και άνω νικήτριες 3 ιπποδρομιών και άνω που γεννήθηκαν στην Κύπρο. Βάρη ανάλογα με τις νίκες. Απόσταση 1500 μέτρα. Χρηματικό Έπαθλο €6,000. Επίδομα Ιπποπαραγωγού €1200.

Ίπποι που νίκησαν σε ιπποδρομία κατηγορίας 1 (Group 1) δεν έχουν δικαίωμα συμμετοχής.

Βάρη:

Νικήτριες 3 ιπποδρομιών 51 κιλά και για κάθε επιπρόσθετη νίκη επιβάρυνση 2 κιλά.

Επιπλέον επιβαρύνσεις που θα ισχύουν από 1/1/2014:-

α) Νικήτρια ημικλασσικής ιπποδρομίας (Listed) για κάθε νίκη	1 κιλό
β) Νικήτρια κλασσικής ιπποδρομίας κατηγορίας 3 (Group 3) για κάθε νίκη	1 ½ κιλό
γ) Νικήτρια κλασσικής ιπποδρομίας κατηγορίας 2 (Group 2) για κάθε νίκη	2 κιλά

13. ΚΥΠΕΛΛΟ “ΤΩΝ ΧΙΛΙΩΝ ΓΚΙΝΕΩΝ” Gr. 1.

2η Εβδομάδα Μαΐου. Κλασσική ιπποδρομία για 3ετείς Καθαρόαιμες φορβάδες που γεννήθηκαν σε χώρες Μέλη της Ευρωπαϊκής Ένωσης. Βάρη: 57 κιλά. Δεν παραχωρείται χάρη βαρών για μαθητεύμενους. Απόσταση 1600 μέτρα. Χρηματικό έπαθλο €11440.

I) Προτεραιότητα συμμετοχής θα έχουν οι νικητές κλασσικών ιπποδρομιών.

II) Ο αριθμός των ίππων της ιπποδρομίας θα συμπληρωθεί με τους ίππους που έχουν τον πιο ψηλό Γενικό Ισοζυγισμό κατά την ημέρα των εγγραφών. Αν ίπποι έχουν τον ίδιο Γενικό Ισοζυγισμό τότε η πρόκριση μεταξύ των ίππων αυτών θα γίνεται με κλήρωση μέσω ηλεκτρονικού υπολογιστή.

Κύπελλο «ΤΩΝ ΧΙΛΙΩΝ ΓΚΙΝΕΩΝ» Gr. 1

Έτος διεξαγωγής 2015

Ίπποι που γεννήθηκαν το έτος 2012

Η δήλωση συμμετοχής θα γίνεται μέχρι και την 10^η Σεπτεμβρίου 2012 κατά τις εργάσιμες ημέρες από η ώρα 8:00 π.μ. – 1:00 μ.μ., στο γραφείο του Ιπποδρομιάρχη, με δικαίωμα συμμετοχής €8.54.

Η επιβεβαίωση δήλωσης συμμετοχής θα γίνεται σε μια από τις πιο κάτω ημερομηνίες και ώρες, στο γραφείο του Ιπποδρομιάρχη :

- 1) 16 Φεβρουαρίου 2015, ώρα 8:00 π.μ. μέχρι 1:00 μ.μ.)€85.43.-
 2) Στην καθορισμένη ημερομηνία και ώρα που θα ληφθούν οι εγγραφές)€1025.16.-

Ίππος για να δικαιούται να εγγραφεί στην ιπποδρομία θα πρέπει να δηλωθεί για συμμετοχή μέχρι και την 10^η Σεπτεμβρίου 2012 καταβάλλοντας το δικαίωμα δήλωσης συμμετοχής, διαφορετικά η εγγραφή του δεν θα επιτρέπεται. Επίσης θα πρέπει να γίνει επιβεβαίωση της δήλωσης συμμετοχής του σε μια από τις πιο πάνω καθορισμένες ημερομηνίες και ώρες με την καταβολή του αντίστοιχου δικαιώματος, διαφορετικά η εγγραφή του δεν θα επιτρέπεται.

Για κανένα ίππο δεν θα επιστραφεί το δικαίωμα δήλωσης συμμετοχής και το δικαίωμα επιβεβαίωσης της δήλωσης συμμετοχής. Τα δικαιώματα από τις δηλώσεις συμμετοχών, από τις επιβεβαιώσεις δηλώσεων συμμετοχών και εγγραφών θα θεωρηθούν σαν πρόσθετο χρηματικό ποσό (added money).

14. ΚΥΠΕΛΛΟ “ΔΥΟ ΧΙΛΙΑΔΩΝ ΓΚΙΝΕΩΝ” Gr. 1.

3η Εβδομάδα Μαΐου. Κλασική ιπποδρομία για Ζετείς Καθαρόαιμους κήλωνες και εκτομίες που γεννήθηκαν σε χώρες Μέλη της Ευρωπαϊκής Ένωσης. Βάρη 57 κιλά. Δεν παραχωρείται χάρη βαρών για μαθητευόμενους. Απόσταση 1600 μέτρα. Χρηματικό έπαθλο €12200.

I) Προτεραιότητα συμμετοχής θα έχουν οι νικητές κλασικών ιπποδρομιών.

II) Ο αριθμός των ίππων της ιπποδρομίας θα συμπληρωθεί με τους ίππους που έχουν τον πιο ψηλό Γενικό Ισοζυγισμό κατά την ημέρα των εγγραφών. Αν ίπποι έχουν τον ίδιο Γενικό Ισοζυγισμό τότε η πρόκριση μεταξύ των ίππων αυτών θα γίνεται με κλήρωση μέσω ηλεκτρονικού υπολογιστή.

Κύπελλο «ΤΩΝ ΔΥΟ ΧΙΛΙΑΔΩΝ ΓΚΙΝΕΩΝ» Gr. 1 Έτος διεξαγωγής 2015 Ίπποι που γεννήθηκαν το έτος 2012

Η δήλωση συμμετοχής θα γίνεται μέχρι και την 10^η Σεπτεμβρίου 2012 κατά τις εργάσιμες ημέρες από η ώρα 8:00 π.μ. – 1:00 μ.μ., στο γραφείο του Ιπποδρομιάρχη, με δικαίωμα συμμετοχής €8.54.

Η επιβεβαίωση δήλωσης συμμετοχής θα γίνεται σε μια από τις πιο κάτω ημερομηνίες και ώρες, στο γραφείο του Ιπποδρομιάρχη:

- 1) 16 Φεβρουαρίου 2015, ώρα 8:00 π.μ. μέχρι 1:00 μ.μ.)€85.43.-
 2) Στην καθορισμένη ημερομηνία και ώρα που θα ληφθούν οι εγγραφές)€1025.16.-

Ίππος για να δικαιούται να εγγραφεί στην ιπποδρομία θα πρέπει να δηλωθεί για συμμετοχή μέχρι και την 10^η Σεπτεμβρίου 2012 καταβάλλοντας το δικαίωμα δήλωσης συμμετοχής, διαφορετικά η εγγραφή του δεν θα επιτρέπεται. Επίσης θα πρέπει να γίνει επιβεβαίωση της δήλωσης συμμετοχής του σε μια από τις πιο πάνω καθορισμένες ημερομηνίες και ώρες με την καταβολή του αντίστοιχου δικαιώματος, διαφορετικά η εγγραφή του δεν θα επιτρέπεται.

Για κανένα ίππο δεν θα επιστραφεί το δικαίωμα δήλωσης συμμετοχής και το δικαίωμα επιβεβαίωσης της δήλωσης συμμετοχής. Τα δικαιώματα από τις δηλώσεις συμμετοχών, από τις επιβεβαιώσεις δηλώσεων συμμετοχών και εγγραφών θα θεωρηθούν σαν πρόσθετο χρηματικό ποσό (added money).

15. ΚΥΠΕΛΛΟ «ΑΜΑΖΩΝΩΝ» Gr. 1.

4η Εβδομάδα Μαΐου. Κλασσική ιπποδρομία για ζετείς φορβάδες Κυπριακής εκτροφής. Βάρη 57 κιλά. Δεν παραχωρείται χάρη βαρών για μαθητευόμενους. Απόσταση 1600 μέτρα. Χρηματικό έπαθλο €11440.

I) Προτεραιότητα συμμετοχής θα έχουν οι νικητές κλασσικών ιπποδρομιών.

II) Ο αριθμός των ίππων της ιπποδρομίας θα συμπληρωθεί με τους ίππους που έχουν τον πιο ψηλό Γενικό Ισοζυγισμό κατά την ημέρα των εγγραφών. Αν ίπποι έχουν τον ίδιο Γενικό Ισοζυγισμό τότε η πρόκριση μεταξύ των ίππων αυτών θα γίνεται με κλήρωση μέσω ηλεκτρονικού υπολογιστή.

Κύπελλο «ΑΜΑΖΩΝΩΝ» Gr. 1 Έτος διεξαγωγής 2015 Ίπποι που γεννήθηκαν το έτος 2012

Η δήλωση συμμετοχής θα γίνεται μέχρι και την 10^η Σεπτεμβρίου 2012 κατά τις εργάσιμες ημέρες από η ώρα 8:00 π.μ. – 1:00 μ.μ., στο γραφείο του Ιπποδρομιάρχη, με δικαίωμα συμμετοχής €8.54.

Η επιβεβαίωση δήλωσης συμμετοχής θα γίνεται σε μια από τις πιο κάτω ημερομηνίες και ώρες, στο γραφείο του Ιπποδρομιάρχη:

- 1) 16 Φεβρουαρίου 2015, ώρα 8:00 π.μ. μέχρι 1:00 μ.μ.)€85.43.-
- 2) Στην καθορισμένη ημερομηνία και ώρα που θα ληφθούν οι εγγραφές)€1025.16.-

Ίππος για να δικαιούται να εγγραφεί στην ιπποδρομία θα πρέπει να δηλωθεί για συμμετοχή μέχρι και την 10^η Σεπτεμβρίου 2012 καταβάλλοντας το δικαίωμα δήλωσης συμμετοχής, διαφορετικά η εγγραφή του δεν θα

επιτρέπεται. Επίσης θα πρέπει να γίνει επιβεβαίωση της δήλωσης συμμετοχής του σε μια από τις πιο πάνω καθορισμένες ημερομηνίες και ώρες με την καταβολή του αντίστοιχου δικαιώματος, διαφορετικά η εγγραφή του δεν θα επιτρέπεται.

Για κανένα ίππο δεν θα επιστραφεί το δικαίωμα δήλωσης συμμετοχής και το δικαίωμα επιβεβαίωσης της δήλωσης συμμετοχής. Τα δικαιώματα από τις δηλώσεις συμμετοχών, από τις επιβεβαιώσεις δηλώσεων συμμετοχών και εγγραφών θα θεωρηθούν σαν πρόσθετο χρηματικό ποσό (added money).

16. ΚΥΠΕΛΛΟ “ΑΜΑΘΟΥΝΤΟΣ” Gr. 1.

1η Εβδομάδα Ιουνίου. Κλασική ιπποδρομία για ζετείς κήλωνες και εκτομίες Κυπριακής εκτροφής. Βάρη 57 κιλά. Δεν παραχωρείται χάρη βαρών για μαθητευόμενους. Απόσταση 1600 μέτρα. Χρηματικό έπαθλο €12200.

I) Προτεραιότητα συμμετοχής θα έχουν οι νικητές κλασικών ιπποδρομιών.

II) Ο αριθμός των ίππων της ιπποδρομίας θα συμπληρωθεί με τους ίππους που έχουν τον πιο ψηλό Γενικό Ισοζυγισμό κατά την ημέρα των εγγραφών. Αν ίπποι έχουν τον ίδιο Γενικό Ισοζυγισμό τότε η πρόκριση μεταξύ των ίππων αυτών θα γίνεται με κλήρωση μέσω ηλεκτρονικού υπολογιστή.

Κύπελλο «ΑΜΑΘΟΥΝΤΟΣ» Gr. 1 Έτος διεξαγωγής 2015 Ίπποι που γεννήθηκαν το έτος 2012

Η δήλωση συμμετοχής θα γίνεται μέχρι και την 10^η Σεπτεμβρίου 2012 κατά τις εργάσιμες ημέρες από η ώρα 8:00 π.μ. – 1:00 μ.μ., στο γραφείο του Ιπποδρομιάρχη, με δικαίωμα συμμετοχής €8.54.

Η επιβεβαίωση δήλωσης συμμετοχής θα γίνεται σε μια από τις πιο κάτω ημερομηνίες και ώρες, στο γραφείο του Ιπποδρομιάρχη:

- 1) 16 Φεβρουαρίου 2015, ώρα 8:00 π.μ. μέχρι 1:00 μ.μ.)€85.43.-
- 2) Στην καθορισμένη ημερομηνία και ώρα που θα ληφθούν οι εγγραφές)€1025.16.-

Ίππος για να δικαιούται να εγγραφεί στην ιπποδρομία θα πρέπει να δηλωθεί για συμμετοχή μέχρι και την 10^η Σεπτεμβρίου 2012 καταβάλλοντας το δικαίωμα δήλωσης συμμετοχής, διαφορετικά η εγγραφή του δεν θα επιτρέπεται. Επίσης θα πρέπει να γίνει επιβεβαίωση της δήλωσης συμμετοχής του σε μια από τις πιο πάνω καθορισμένες ημερομηνίες και ώρες με την καταβολή του αντίστοιχου δικαιώματος, διαφορετικά η εγγραφή του δεν θα επιτρέπεται.

Για κανένα ίππο δεν θα επιστραφεί το δικαίωμα δήλωσης συμμετοχής και το δικαίωμα επιβεβαίωσης της δήλωσης συμμετοχής. Τα δικαιώματα από τις δηλώσεις συμμετοχών, από τις επιβεβαιώσεις δηλώσεων συμμετοχών και εγγραφών θα θεωρηθούν σαν πρόσθετο χρηματικό ποσό (added money).

17. ΚΥΠΕΛΛΟ “ΕΚΛΙΠΣ” Gr. 1.

2η Εβδομάδα Ιουνίου. Κλασική ιπποδρομία για Καθαρόαιμους ίππους 4 ετών και άνω που γεννήθηκαν σε χώρες Μέλη της Ευρωπαϊκής Ένωσης. Βάρη: Κήλωνες και εκτομίες 57 κιλά, φορβάδες 55 κιλά. Δεν παραχωρείται χάρη βαρών για μαθητευόμενους. Απόσταση 2100 μέτρα. Χρηματικό έπαθλο €11160.

I) Προτεραιότητα συμμετοχής θα έχουν οι νικητές κλασικών ιπποδρομιών. Αν εγγραφούν πέραν των 11 ίππων τότε προτεραιότητα θα έχουν οι ίπποι με τον πιο ψηλό Γενικό Ισοζυγισμό κατά την ημέρα των εγγραφών.

II) Αν εγγραφούν λιγότεροι των 11 ίππων τότε ο αριθμός θα συμπληρωθεί με τους ίππους που έχουν τον πιο ψηλό Γενικό Ισοζυγισμό. Αν ίπποι έχουν τον ίδιο Γενικό Ισοζυγισμό τότε η πρόκριση μεταξύ των ίππων αυτών θα γίνεται με κλήρωση μέσω ηλεκτρονικού υπολογιστή.

18. ΚΥΠΕΛΛΟ “ΛΕΩΝΙΔΑ ΣΤΑΥΡΑΚΗ” Gr. 1.

3η Εβδομάδα Ιουνίου. Κλασική ιπποδρομία για ίππους Κυπριακής εκτροφής 4 ετών και άνω. Βάρη: κήλωνες και εκτομίες 57 κιλά, φορβάδες 55 κιλά. Δεν παραχωρείται χάρη βαρών για μαθητευόμενους. Απόσταση 2100 μέτρα. Χρηματικό έπαθλο €13720.

I) Προτεραιότητα συμμετοχής θα έχουν οι νικητές κλασικών ιπποδρομιών. Αν εγγραφούν πέραν των 11 ίππων τότε προτεραιότητα θα έχουν οι ίπποι με τον πιο ψηλό Γενικό Ισοζυγισμό κατά την ημέρα των εγγραφών.

II) Αν εγγραφούν λιγότεροι των 11 ίππων τότε ο αριθμός θα συμπληρωθεί με τους ίππους που έχουν τον πιο ψηλό Γενικό Ισοζυγισμό. Αν ίπποι έχουν τον ίδιο Γενικό Ισοζυγισμό τότε η πρόκριση μεταξύ των ίππων αυτών θα γίνεται με κλήρωση μέσω ηλεκτρονικού υπολογιστή.

19. ΚΥΠΕΛΛΟ “ΘΕΡΟΥΣ” LISTED.

2η Εβδομάδα Ιουλίου. Κυπριακής εκτροφής ίπποι 4 & 5 ετών νικητές και Καθαρόαιμοι ίπποι 4 & 5 ετών νικητές που γεννήθηκαν στην Κύπρο. Βάρη: Κήλωνες και εκτομίες 55 κιλά, φορβάδες 53 κιλά. Οι Κυπριακής εκτροφής ίπποι θα έχουν χάρη βαρών 3 κιλά. Απόσταση 1600 μέτρα. Χρηματικό έπαθλο €6700.

Ίπποι που νίκησαν σε ιπποδρομία κατηγορίας 1 (Group 1) δεν έχουν δικαίωμα συμμετοχής.

Επιβαρύνσεις που θα ισχύουν από 01/01/2014:

α)	Νικητής ημικλασσικής ιπποδρομίας (Listed) για κάθε νίκη	1 κιλό
β)	Νικητής κλασσικής ιπποδρομίας κατηγορίας 3 (Group 3) για κάθε νίκη	1 ½ κιλό
γ)	Νικητής κλασσικής ιπποδρομίας κατηγορίας 2 (Group 2) για κάθε νίκη	2 κιλά

20. ΚΥΠΕΛΛΟ “ΚΥΠΡΙΑΚΗΣ ΔΗΜΟΚΡΑΤΙΑΣ” Gr. 1.

1η Εβδομάδα Οκτωβρίου. Κλασσική ιπποδρομία για Καθαρόαιμους ίππους 4 ετών και άνω, κήλωνες, εκτομίες και φορβάδες που γεννήθηκαν στην Κύπρο και Κυπριακής εκτροφής ίπποι 4 ετών και άνω, κήλωνες, εκτομίες και φορβάδες. Βάρη: Κήλωνες και εκτομίες 57 κιλά, φορβάδες 55 κιλά. Δεν παραχωρείται χάρη βαρών για μαθητευόμενους. Απόσταση 1600 μέτρα. Οι Κυπριακής εκτροφής ίπποι θα έχουν χάρη βαρών 3 κιλά. Χρηματικό έπαθλο €13720.

I) Προτεραιότητα συμμετοχής έχουν οι νικητές των πιο κάτω Κλασσικών Ιπποδρομιών:-

(α) “ΚΥΠΡΙΑΚΟ ΝΤΕΡΜΠΙ”	“ΙΠΠΟΔΡΟΜΙΑΚΗΣ ΑΡΧΗΣ ΚΥΠΡΟΥ”
(β) “ΚΥΠΡΙΑΚΟ ΟΟΥΚΣ”	“ΑΦΡΟΔΙΤΗΣ”
(γ) “ΔΥΟ ΧΙΛΙΑΔΩΝ ΓΚΙΝΕΩΝ”	“ΑΜΑΘΟΥΝΤΟΣ”
(δ) “ΤΩΝ ΧΙΛΙΩΝ ΓΚΙΝΕΩΝ”	“ΑΜΑΖΩΝΩΝ”
(ε) “SAINT LEGER”	“ΜΑΡΑΘΩΝΟΣ”
(στ) “ΕΚΛΙΠΣ”	“ΛΕΩΝΙΔΑ ΣΤΑΥΡΑΚΗ” (ΙΟΥΝΙΟΥ)

Αν εγγραφούν πέραν των 12 ίππων τότε προτεραιότητα θα έχουν οι νικητές των πιο πάνω κλασσικών ιπποδρομιών με τον πιο ψηλό Γενικό Ισοζυγισμό κατά την ημέρα των εγγραφών.

II) Αν εγγραφούν λιγότεροι των 12 ίππων τότε ο αριθμός θα συμπληρωθεί με τους ίππους που έχουν τον πιο ψηλό Γενικό Ισοζυγισμό. Αν ίπποι έχουν τον ίδιο Γενικό Ισοζυγισμό τότε η πρόκριση μεταξύ των ίππων αυτών θα γίνεται με κλήρωση μέσω ηλεκτρονικού υπολογιστή.

21. ΚΥΠΕΛΛΟ “ΦΘΙΝΟΠΩΡΟΥ” LISTED.

2η Εβδομάδα Οκτωβρίου. Κυπριακής εκτροφής ίπποι 4 & 5 ετών νικητές και Καθαρόαιμοι ίπποι 4 & 5 ετών νικητές που γεννήθηκαν στην Κύπρο. Βάρη: Κήλωνες και εκτομίες 55 κιλά, φορβάδες 53 κιλά. Οι Κυπριακής εκτροφής ίπποι θα έχουν χάρη βαρών 3 κιλά. Απόσταση 2100 μέτρα. Χρηματικό έπαθλο €6700.

Ίπποι που νίκησαν σε ιπποδρομία κατηγορίας 1 (Group 1) δεν έχουν δικαίωμα συμμετοχής.

Επιβαρύνσεις που θα ισχύουν από 01/01/2014:

α) Νικητής ημικλασσικής ιπποδρομίας (Listed) για κάθε νίκη	1 κιλό
β) Νικητής κλασσικής ιπποδρομίας κατηγορίας 3 (Group 3) για κάθε νίκη	1 ½ κιλό
γ) Νικητής κλασσικής ιπποδρομίας κατηγορίας 2 (Group 2) για κάθε νίκη	2 κιλά

22. ΚΥΠΕΛΛΟ “ΓΕΩΡΓΙΟΥ ΣΤΑΥΡΑΚΗ” Gr.1 -

4^η Εβδομάδα Οκτωβρίου. Κλασσική ιπποδρομία για Καθαρόαιμους ίππους 4 μέχρι και 7 ετών, κήλωνες, εκτομίες και φορβάδες που γεννήθηκαν στην Κύπρο και Κυπριακής εκτροφής ίππους 4 μέχρι και 7 ετών, κήλωνες, εκτομίες και φορβάδες. Βάρη: Κήλωνες και εκτομίες 57 κιλά, φορβάδες 55 κιλά. Οι Κυπριακής εκτροφής ίπποι θα έχουν χάρη βαρών 3 κιλά. Δεν παραχωρείται χάρη βαρών για μαθητευόμενους αναβάτες. Απόσταση 2250 μέτρα. Χρηματικό έπαθλο €13720.

- I) Προτεραιότητα συμμετοχής έχουν οι ίπποι με τον πιο ψηλό Γενικό Ισοζυγισμό κατά την ημέρα των εγγραφών. Σε περίπτωση που ίπποι έχουν τον ίδιο Γενικό Ισοζυγισμό τότε η πρόκριση μεταξύ των ίππων αυτών θα γίνεται με κλήρωση μέσω ηλεκτρονικού υπολογιστή.
- II) Δικαίωμα συμμετοχής θα έχουν 6 Καθαρόαιμοι ίπποι και 6 Κυπριακής εκτροφής ίπποι. Αν εγγραφούν από τη μια ή την άλλη κατηγορία λιγότεροι ίπποι, ο αριθμός θα συμπληρώνεται από τα άλογα της μιας ή της άλλης κατηγορίας που έχουν εγγραφεί.

23. ΚΥΠΕΛΛΟ “ΚΥΠΡΙΑΚΟ ΟΟΥΚΣ” Gr. 1

2η Εβδομάδα Νοεμβρίου. Κλασσική ιπποδρομία για Ζετείς Καθαρόαιμες φορβάδες που γεννήθηκαν σε χώρες Μέλη της Ευρωπαϊκής Ένωσης. Βάρη 57 κιλά. Δεν παραχωρείται χάρη βαρών για μαθητευόμενους. Απόσταση 2250 μέτρα. Χρηματικό έπαθλο €14100.

I) Προτεραιότητα συμμετοχής θα έχουν οι νικητές κλασσικών ιπποδρομιών.

II) Ο αριθμός των ίππων της ιπποδρομίας θα συμπληρωθεί με τους ίππους που έχουν τον πιο ψηλό Γενικό Ισοζυγισμό κατά την ημέρα των εγγραφών. Αν ίπποι έχουν τον ίδιο Γενικό Ισοζυγισμό τότε η πρόκριση μεταξύ των ίππων αυτών θα γίνεται με κλήρωση μέσω ηλεκτρονικού υπολογιστή.

Κύπελλο «ΚΥΠΡΙΑΚΟ ΟΟΥΚΣ» Gr. 1
Έτος διεξαγωγής 2015
Ίπποι που γεννήθηκαν το έτος 2012

Η δήλωση συμμετοχής θα γίνεται μέχρι και την 10^η Σεπτεμβρίου 2012 κατά τις εργάσιμες ημέρες από η ώρα 8:00 π.μ. – 1:00 μ.μ., στο γραφείο του Ιπποδρομιάρχη, με δικαίωμα συμμετοχής €8.54.

Η επιβεβαίωση δήλωσης συμμετοχής θα γίνεται σε μια από τις πιο κάτω ημερομηνίες και ώρες, στο γραφείο του Ιπποδρομιάρχη:

- | | | |
|----|--|------------|
| 1) | 7 Σεπτεμβρίου 2015, ώρα 8:00 π.μ. μέχρι 1:00 μ.μ. |)€85.43.- |
| 2) | Στην καθορισμένη ημερομηνία και ώρα που θα ληφθούν οι εγγραφές |)€600.00.- |

Ίππος για να δικαιούται να εγγραφεί στην ιπποδρομία θα πρέπει να δηλωθεί για συμμετοχή μέχρι και την 10^η Σεπτεμβρίου 2012 καταβάλλοντας το δικαίωμα δήλωσης συμμετοχής, διαφορετικά η εγγραφή του δεν θα επιτρέπεται. Επίσης θα πρέπει να γίνει επιβεβαίωση της δήλωσης συμμετοχής του σε μια από τις πιο πάνω καθορισμένες ημερομηνίες και ώρες με την καταβολή του αντίστοιχου δικαιώματος, διαφορετικά η εγγραφή του δεν θα επιτρέπεται.

Για κανένα ίππο δεν θα επιστραφεί το δικαίωμα δήλωσης συμμετοχής και το δικαίωμα επιβεβαίωσης της δήλωσης συμμετοχής. Τα δικαιώματα από τις δηλώσεις συμμετοχών, από τις επιβεβαιώσεις δηλώσεων συμμετοχών και εγγραφών θα θεωρηθούν σαν πρόσθετο χρηματικό ποσό (added money).

24. ΚΥΠΕΛΛΟ “ΚΥΠΡΙΑΚΟ ΝΤΕΡΜΠΙ” Gr. 1.

3η Εβδομάδα Νοεμβρίου. Κλασική ιπποδρομία για 3ετείς Καθαρόαιμους κήλωνες και εκτομίες που γεννήθηκαν σε χώρες Μέλη της Ευρωπαϊκής Ένωσης. Βάρη: κήλωνες και εκτομίες 57 κιλά. Δεν παραχωρείται χάρη βαρών για μαθητευόμενους. Απόσταση 2250 μέτρα. Χρηματικό έπαθλο €22870.

Προτεραιότητα συμμετοχής έχουν:-

α) Ο νικητής και οι ίπποι που κατέλαβαν τη 2η, 3η και 4η θέση του κυπέλλου “ΔΥΟ ΧΙΛΙΑΔΩΝ ΓΚΙΝΕΩΝ”.

β) Ο αριθμός των ίππων της ιπποδρομίας θα συμπληρωθεί από κήλωνες και εκτομίες που κατά την ημέρα των εγγραφών έχουν τον πιο ψηλό Γενικό Ισοζυγισμό. Σε περίπτωση που ίπποι έχουν τον ίδιο Γενικό Ισοζυγισμό τότε η πρόκριση μεταξύ των ίππων αυτών θα γίνεται με κλήρωση μέσω ηλεκτρονικού υπολογιστή.

**Κύπελλο «ΚΥΠΡΙΑΚΟ ΝΤΕΡΜΠΙ» Gr. 1
Έτος διεξαγωγής 2015
Ίπποι που γεννήθηκαν το έτος 2012**

Η δήλωση συμμετοχής θα γίνεται μέχρι και την 10^η Σεπτεμβρίου 2012 κατά τις εργάσιμες ημέρες από η ώρα 8:00 π.μ. – 1:00 μ.μ., στο γραφείο του Ιπποδρομιάρχη, με δικαίωμα συμμετοχής €8.54.

Η επιβεβαίωση δήλωσης συμμετοχής θα γίνεται σε μια από τις πιο κάτω ημερομηνίες και ώρες, στο γραφείο του Ιπποδρομιάρχη:

- | | | |
|----|--|------------|
| 1) | 7 Σεπτεμβρίου 2015, ώρα 8:00 π.μ. μέχρι 1:00 μ.μ. |)€85.43.- |
| 2) | Στην καθορισμένη ημερομηνία και ώρα που θα ληφθούν οι εγγραφές |)€600.00.- |

Ίππος για να δικαιούται να εγγραφεί στην ιπποδρομία θα πρέπει να δηλωθεί για συμμετοχή μέχρι και την 10^η Σεπτεμβρίου 2012 καταβάλλοντας το δικαίωμα δήλωσης συμμετοχής, διαφορετικά η εγγραφή του δεν θα επιτρέπεται. Επίσης θα πρέπει να γίνει επιβεβαίωση της δήλωσης συμμετοχής του σε μια από τις πιο πάνω καθορισμένες ημερομηνίες και ώρες με την καταβολή του αντίστοιχου δικαιώματος, διαφορετικά η εγγραφή του δεν θα επιτρέπεται.

Για κανένα ίππο δεν θα επιστραφεί το δικαίωμα δήλωσης συμμετοχής και το δικαίωμα επιβεβαίωσης της δήλωσης συμμετοχής. Τα δικαιώματα από τις δηλώσεις συμμετοχών, από τις επιβεβαιώσεις δηλώσεων συμμετοχών και εγγραφών θα θεωρηθούν σαν πρόσθετο χρηματικό ποσό (added money).

25. ΚΥΠΕΛΛΟ “ΑΦΡΟΔΙΤΗΣ” Gr. 1.

3η Εβδομάδα Νοεμβρίου. Κλασική Ιπποδρομία για 3ετείς φορβάδες Κυπριακής εκτροφής. Βάρη 57 κιλά. Δεν παραχωρείται χάρη βαρών για μαθητευόμενους. Απόσταση 2250 μέτρα. Χρηματικό έπαθλο €14100.

I) Προτεραιότητα συμμετοχής θα έχουν οι νικητές κλασικών ιπποδρομιών.

II) Ο αριθμός των ίππων της ιπποδρομίας θα συμπληρωθεί με τους ίππους που έχουν τον πιο ψηλό Γενικό Ισοζυγισμό κατά την ημέρα των εγγραφών. Αν ίπποι έχουν τον ίδιο Γενικό Ισοζυγισμό τότε η πρόκριση μεταξύ των ίππων αυτών θα γίνεται με κλήρωση μέσω ηλεκτρονικού υπολογιστή.

Κύπελλο «ΑΦΡΟΔΙΤΗΣ» Gr. 1
Έτος διεξαγωγής 2015
Ίπποι που γεννήθηκαν το έτος 2012

Η δήλωση συμμετοχής θα γίνεται μέχρι και την 10^η Σεπτεμβρίου 2012 κατά τις εργάσιμες ημέρες από η ώρα 8:00 π.μ. – 1:00 μ.μ., στο γραφείο του Ιπποδρομιάρχη, με δικαίωμα συμμετοχής €8.54.

Η επιβεβαίωση δήλωσης συμμετοχής θα γίνεται σε μια από τις πιο κάτω ημερομηνίες και ώρες, στο γραφείο του Ιπποδρομιάρχη:

- | | | |
|----|--|------------|
| 1) | 7 Σεπτεμβρίου 2015, ώρα 8:00 π.μ. μέχρι 1:00 μ.μ. |)€85.43.- |
| 2) | Στην καθορισμένη ημερομηνία και ώρα που θα ληφθούν οι εγγραφές |)€600.00.- |

Ίππος για να δικαιούται να εγγραφεί στην ιπποδρομία θα πρέπει να δηλωθεί για συμμετοχή μέχρι και την 10^η Σεπτεμβρίου 2012 καταβάλλοντας το δικαίωμα δήλωσης συμμετοχής, διαφορετικά η εγγραφή του δεν θα επιτρέπεται. Επίσης θα πρέπει να γίνει επιβεβαίωση της δήλωσης συμμετοχής του σε μια από τις πιο πάνω καθορισμένες ημερομηνίες και ώρες με την καταβολή του αντίστοιχου δικαιώματος, διαφορετικά η εγγραφή του δεν θα επιτρέπεται.

Για κανένα ίππο δεν θα επιστραφεί το δικαίωμα δήλωσης συμμετοχής και το δικαίωμα επιβεβαίωσης της δήλωσης συμμετοχής. Τα δικαιώματα από τις δηλώσεις συμμετοχών, από τις επιβεβαιώσεις δηλώσεων συμμετοχών και εγγραφών θα θεωρηθούν σαν πρόσθετο χρηματικό ποσό (added money).

26. ΚΥΠΕΛΛΟ “ΙΠΠΟΔΡΟΜΙΑΚΗΣ ΑΡΧΗΣ ΚΥΠΡΟΥ” Gr. 1

4η Εβδομάδα Νοεμβρίου. Κλασική ιπποδρομία για 3ετείς κήλωνες και εκτομίες Κυπριακής εκτροφής. Βάρη: κήλωνες και εκτομίες 57 κιλά. Δεν παραχωρείται χάρη βαρών για μαθητευόμενους. Απόσταση 2250 μέτρα. Χρηματικό έπαθλο €22870.

Προτεραιότητα συμμετοχής έχουν:-

α) Ο νικητής και οι ίπποι που κατέλαβαν τη 2η, 3η και 4η θέση του κυπέλλου ΑΜΑΘΟΥΝΤΟΣ”.

β) Ο αριθμός των ίππων της ιπποδρομίας θα συμπληρωθεί απο κήλωνες και εκτομίες που κατά την ημέρα των εγγραφών έχουν τον πιο ψηλό Γενικό Ισοζυγισμό. Σε περίπτωση που ίπποι έχουν τον ίδιο Γενικό Ισοζυγισμό τότε η πρόκριση μεταξύ των ίππων αυτών θα γίνεται με κλήρωση μέσω ηλεκτρονικού υπολογιστή.

**Κύπελλο «ΙΠΠΟΔΡΟΜΙΑΚΗΣ ΑΡΧΗΣ ΚΥΠΡΟΥ» Gr. 1
Έτος διεξαγωγής 2015**

Ίπποι που γεννήθηκαν το έτος 2012

Η δήλωση συμμετοχής θα γίνεται μέχρι και την 10^η Σεπτεμβρίου 2012 κατά τις εργάσιμες ημέρες από η ώρα 8:00 π.μ. – 1:00 μ.μ., στο γραφείο του Ιπποδρομιάρχη, με δικαίωμα συμμετοχής €8.54.

Η επιβεβαίωση δήλωσης συμμετοχής θα γίνεται σε μια από τις πιο κάτω ημερομηνίες και ώρες, στο γραφείο του Ιπποδρομιάρχη:

- | | | |
|----|--|------------|
| 1) | 7 Σεπτεμβρίου 2015, ώρα 8:00 π.μ. μέχρι 1:00 μ.μ. |)€85.43.- |
| 2) | Στην καθορισμένη ημερομηνία και ώρα που θα ληφθούν οι εγγραφές |)€600.00.- |

Ίππος για να δικαιούται να εγγραφεί στην ιπποδρομία θα πρέπει να δηλωθεί για συμμετοχή μέχρι και την 10^η Σεπτεμβρίου 2012 καταβάλλοντας το δικαίωμα δήλωσης συμμετοχής, διαφορετικά η εγγραφή του δεν θα επιτρέπεται. Επίσης θα πρέπει να γίνει επιβεβαίωση της δήλωσης συμμετοχής του σε μια από τις πιο πάνω καθορισμένες ημερομηνίες και ώρες με την καταβολή του αντίστοιχου δικαιώματος, διαφορετικά η εγγραφή του δεν θα επιτρέπεται.

Για κανένα ίππο δεν θα επιστραφεί το δικαίωμα δήλωσης συμμετοχής και το δικαίωμα επιβεβαίωσης της δήλωσης συμμετοχής. Τα δικαιώματα από τις δηλώσεις συμμετοχών, από τις επιβεβαιώσεις δηλώσεων συμμετοχών και εγγραφών θα θεωρηθούν σαν πρόσθετο χρηματικό ποσό (added money).

27. ΠΡΩΤΑΘΛΗΜΑ “ΚΟΥΡΙΟΥ” Gr. 2

1^η εβδομάδα Δεκεμβρίου. Ιπποδρομία κατηγορίας II για 2ετείς καθαρόαιμους ίππους που γεννήθηκαν στην Κύπρο. Βάρη: Κήλωνες και εκτομίες 57 κιλά, φορβάδες 55 κιλά. Δεν παραχωρείται χάρη βαρών για μαθητευόμενους. Απόσταση 1200 μέτρα. Χρηματικό έπαθλο €10290.

Επιβαρύνσεις που θα ισχύουν από 1/1/2015
Για κάθε νίκη θα επιβαρύνονται με ένα κιλό.

28. ΠΡΩΤΑΘΛΗΜΑ “ΣΑΛΑΜΙΝΟΣ” Gr. 2

2^η εβδομάδα Δεκεμβρίου. Ιπποδρομία κατηγορίας II για 2ετείς ίππους κυπριακής εκτροφής. Βάρη: Κήλωνες και εκτομίες 57 κιλά, φορβάδες 55 κιλά. Δεν παραχωρείται χάρη βαρών για μαθητευόμενους. Απόσταση 1200 μέτρα. Χρηματικό έπαθλο €10290.

Επιβαρύνσεις που θα ισχύουν από 1/1/2015
Για κάθε νίκη θα επιβαρύνονται με ένα κιλό.

**29. “ΚΡΙΤΗΡΙΟ ΔΙΕΤΩΝ ΚΑΘΑΡΟΑΙΜΩΝ” Gr. 2
ΣΤΗΝ ΜΝΗΜΗ ΣΤΕΛΙΟΥ ΣΤΑΜΑΤΗ**

3η Εβδομάδα Δεκεμβρίου. Ιπποδρομία κατηγορίας II για 2ετείς Καθαρόαιμους ίππους κήλωνες, εκτομίες και φορβάδες που γεννήθηκαν στην Κύπρο. Βάρη: κήλωνες και εκτομίες 57 κιλά, φορβάδες 55 κιλά. Δεν παραχωρείται χάρη βαρών για μαθητευόμενους. Απόσταση 1600 μέτρα. Χρηματικό έπαθλο €10290.

Επιβαρύνσεις που θα ισχύουν από 01/01/2015

Νικητής ιπποδρομίας κατηγορίας 2 (Group 2)
για κάθε νίκη

2 κιλά

30. “ΚΡΙΤΗΡΙΟ ΔΙΕΤΩΝ ΚΥΠΡΙΑΚΩΝ” Gr. 2

4η Εβδομάδα Δεκεμβρίου. Ιπποδρομία κατηγορίας II για 2ετείς κήλωνες, εκτομίες και φορβάδες Κυπριακής εκτροφής. Βάρη: κήλωνες και εκτομίες 57 κιλά, φορβάδες 55 κιλά. Δεν παραχωρείται χάρη βαρών για μαθητευόμενους. Απόσταση 1600 μέτρα. Χρηματικό έπαθλο €10290.

Επιβαρύνσεις που θα ισχύουν από 01/01/2015

Νικητής ιπποδρομίας κατηγορίας 2 (Group 2)
για κάθε νίκη

2 κιλά

Διευκρινίζεται ότι στην περίπτωση που δεν υπάρχει ειδική πρόνοια στους όρους των ιπποδρομιών για προτεραιότητα συμμετοχής θα εφαρμόζεται ο κανονισμός 5/5 του Ιπποδρομιακού Κώδικα.

ΤΡΟΠΟΠΟΙΗΣΕΙΣ ΤΟΥ ΙΠΠΟΔΡΟΜΙΑΚΟΥ ΚΩΔΙΚΑ ΑΠΟ ΤΗΝ ΤΕΛΕΥΤΑΙΑ ΕΤΗΣΙΑ ΓΕΝΙΚΗ ΣΥΝΕΛΕΥΣΗ

- Στη συνεδρία της 8/7/2014 ενέκριναν :-
- Την τροποποίηση του κανονισμού 14/10

Κανονισμός 14/10

Τα πιο κάτω δεν τοποθετούνται στη ζυγαριά κατά την προζύγιση ή μεταζύγιση.

Το ύφασμα με τον αριθμό (Number Cloth)
Παρωπίδες (Blinkers)
Χαλινάρι, ηγία (Bridle)
Καλύπτρα ματιών (Eyeshield)
Προστατευτικό ματιού (Eyecover)
Καλύπτρα κεφαλής (Hood)
Προσωπίδα (Visor)
Γούνινα παραγνάθια (Sheepskin cheek pieces)
Φύμωτρο (Muzzle)
Προστερνίδιο (Breastplate – Breastgirth)
Πιλάνι (Martingale)
Πέταλα (Plates)
Χαλκάδες (Rings)
Κράνη (Skull Caps)
Πηλίκιο από ύφασμα (Cloth Cap)
Μαστίγιο (Whip)

- Την τροποποίηση της οδηγίας E3 – (Άρθρα 6, 6^A, 6B, 6Γ, 6Δ και 6^E της Διεθνούς Ομοσπονδίας Ιπποδρομικών Αρχών)

Οδηγία E3

Άρθρα 6, 6A, 6B, 6Γ, 6Δ και 6E της Διεθνούς Ομοσπονδίας Ιπποδρομικών Αρχών

Άρθρο 6 - Βιολογική ακεραιότητα του ίππου

1. Παράγοντες δεοντολογίας

Απαγορεύεται οι ίπποι να συμμετέχουν στις ιπποδρομίες όταν έχουν οποιαδήποτε απαγορευμένη ουσία στο σώμα τους. Τροποποίηση του κληρονομικού γονιδιώματος ενός καθαρόαιμου σε οποιαδήποτε στιγμή της ζωής του θα αποκλείει τον ίππο από του να θεωρείται πλέον σαν ένας καθαρόαιμος για συμμετοχή σε ιπποδρομίες ή σε διαγωνισμό.

Ίππος που συμμετέχει σε ιπποδρομίες δεν μπορεί να υποβάλλεται σε απαγορευμένες πρακτικές που καθορίζονται σ' αυτό το άρθρο.

Τραυματισμένοι ή ασθενείς ίπποι πρέπει να θεραπεύονται και/ή ξεκουράζονται κατάλληλα ανάλογα με την κατάσταση τους πριν επιστρέψουν σε πλήρη προπόνηση.

2. Γενικές διατάξεις

Όλες οι θεραπείες για κάθε ίππο είτε συμμετέχει σε ιπποδρομίες είτε είναι υπό προπόνηση είτε είναι σε περίοδο ξεκούρασης, θα πρέπει να βασίζονται σε μια ειδική διάγνωση και να χορηγούνται μέσα στο πλαίσιο μιας αληθινής και διάφανης σχέσης ιδιοκτήτη-προπονητή-κτηνιάτρου και θα δίδονται για το συμφέρον της υγείας και της ευημερίας του ίππου.

Μετά από κάθε θεραπεία που δίδεται σε ένα ίππο, μια ικανοποιητική χρονική περίοδος πρέπει να παρέλθει πριν τη συμμετοχή σε ιπποδρομίες έτσι ώστε η θεραπεία να μην είναι ικανή να δώσει στον ίππο πλεονέκτημα ή να προκαλέσει μειονέκτημα σε αντίθεση με την πραγματική δυνατότητα του ίππου ή να είναι επιζήμια για την ευημερία του.

Δεν πρέπει να χορηγείται καμία θεραπεία κατά την ημέρα που συμμετέχει σε ιπποδρομίες ένας ίππος χωρίς την άδεια της Ιπποδρομιακής Αρχής.

Άρθρο 6Α – Απαγορευμένες ουσίες

ΣΚΟΠΟΣ

1. Σκοπός είναι η προστασία της ακεραιότητας της διεξαγωγής των ιπποδρομιών και της ευημερίας του ίππου, διά του ελέγχου της χρήσης ουσιών ικανών να δώσουν σ' ένα ίππο πλεονέκτημα ή μειονέκτημα σε ιπποδρομία σε αντίθεση με την πραγματική δυνατότητα του.

ΔΕΙΓΜΑΤΟΛΗΨΙΑ

2. Για να διαπιστωθεί η παρουσία απαγορευμένης ουσίας, δείγματα θα λαμβάνονται από ίππους οι οποίοι διαγωνίσθηκαν σε ιπποδρομίες. Οι Ιπποδρομιακές Αρχές μπορούν επίσης να πάρουν δείγματα οποιαδήποτε άλλη χρονική στιγμή σύμφωνα με τους δικούς τους κανονισμούς. "Δείγμα" σημαίνει το δείγμα από οποιοδήποτε μέρος ή από επαφή με οποιοδήποτε μέρος, του ίππου.
3. Το δείγμα που έχει συλλεγεί με ασφαλή επίβλεψη θα διαχωρίζεται, όπου είναι δυνατό, σε Α δείγμα και Β δείγμα. Εάν το Α δείγμα αναφερθεί ότι περιέχει απαγορευμένες ουσίες, το Β δείγμα μπορεί να αναλυθεί για εκείνες τις ουσίες, είτε αυτόματα είτε μετά από παράκληση του προπονητή ή του ιδιοκτήτη ή μετά από αίτημα της Ιπποδρομιακής Αρχής.
4. Η Ιπποδρομιακή Αρχή στην περίπτωση ανεύρεσης απαγορευμένης ουσίας σε δείγμα που λήφθηκε από ίππο που είναι εγγεγραμμένος ή έχει λάβει μέρος σε ιπποδρομίες υπό τη δικαιοδοσία της αλλά ο οποίος προπονείται στο εξωτερικό, η Ιπποδρομιακή Αρχή στην οποία ο ίππος προπονείται θα πρέπει να το πληροφορηθεί και θα παρέχει κάθε βοήθεια εάν της ζητηθεί.

ΚΥΡΩΣΕΙΣ

5. Ίππος θα αποκλείεται εάν οποιοδήποτε δείγμα που λήφθηκε μετά απο τη συμμετοχή του σε ιπποδρομίες περιέχει απαγορευμένη ουσία, όπως καθορίζεται από τους σχετικούς Ιπποδρομιακούς Κανονισμούς. Ο προπονητής του ίππου θα τιμωρείται, εκτός όταν έχει απαλλαγεί απο τις ευθύνες όπως περιγράφονται στο παρόν πέραν απο επίπληξη.
6. Όταν δείγμα που λήφθηκε απο ίππο σε οποιαδήποτε άλλη χρονική στιγμή περιέχει απαγορευμένη ουσία, οι Ιπποδρομιακές Αρχές μπορούν σύμφωνα με τους δικούς τους κανονισμούς να επιβάλουν κυρώσεις στον ίππο, προπονητή, ιδιοκτήτη ή άλλα πρόσωπα.

ΕΥΘΥΝΕΣ ΤΟΥ ΠΡΟΠΟΝΗΤΗ

7. Ο προπονητής θα πρέπει πάντοτε να είναι υπεύθυνος για:-
 - την διατροφή, διαχείριση, προστασία και ασφάλεια των ίππων που έχει υπό την ευθύνη του.
 - τη λήψη όλων των απαραίτητων προφυλάξεων για τους ίππους που έχει υπό την ευθύνη του για αποφυγή της έκθεσης τους σε απαγορευμένες ουσίες σε αντίθεση με τους κανονισμούς της Ιπποδρομιακής Αρχής
 - την ενημέρωση του για τις πιθανές συνέπειες θεραπειών που γίνονται στους ίππους του
 - την τήρηση κατάλληλων αρχείων όλων των κτηνιατρικών διαδικασιών και θεραπειών με φάρμακα.

ΚΑΝΟΝΙΣΜΟΙ ΙΠΠΟΔΡΟΜΙΑΚΩΝ ΣΥΝΑΝΤΗΣΕΩΝ

8. Εξαιρουμένων των εξουσιοδοτημένων Κτηνιάτρων απο τους Ελλανοδικές ή απο την Ιπποδρομιακή Αρχή, κανένα άλλο πρόσωπο δεν επιτρέπεται να εισάγει στους στάβλους του Ιπποδρόμου την ημέρα των ιπποδρομιών είτε απαγορευμένες ουσίες ή οποιοδήποτε άλλο μέσο χορήγησης τέτοιων ουσιών.
9. Μετά που θα διαγωνιστεί ένας ίππος και πριν τη συμπλήρωση της δειγματοληψίας μετά την ιπποδρομία, καμία θεραπεία με απαγορευμένες ουσίες θα επιτρέπεται χωρίς την επίσημη άδεια.

ΑΠΑΓΟΡΕΥΜΕΝΕΣ ΟΥΣΙΕΣ

10. Οι πιο κάτω είναι απαγορευμένες ουσίες: -
 - Ουσίες που είναι ικανές ανά πάσα στιγμή να προκαλέσουν δράση ή να επιφέρουν αποτέλεσμα ή και τα δύο, δράση και αποτέλεσμα σε ένα ή περισσότερα από τα ακόλουθα συστήματα του οργανισμού.

Νευρικό σύστημα
Καρδιαγγειακό σύστημα
Αναπνευστικό σύστημα
Πεπτικό σύστημα
Ουροποιητικό σύστημα
Αναπαραγωγικό σύστημα
Μυοσκελετικό σύστημα
Αιμοποιητικό σύστημα
Ανοσοποιητικό σύστημα εκτός από επιτρεπόμενα εμβόλια εναντίον
μολυσματικών παραγόντων
Ενδοκρινικό σύστημα

- Ενδοκρινικές εκκρίσεις και τα συνθετικά ανάλογα τους.
- Παράγοντες επικάλυψης.
- Μεταφορείς οξυγόνου.
- Παράγοντες που άμεσα ή έμμεσα επηρεάζουν ή χειραγωγούν τη γονιδιακή έκφραση.

11. Η ανίχνευση μίας απαγορευμένης ουσίας σημαίνει την εύρεση της ίδιας της ουσίας ή μεταβολίτη της ή ισομερούς αυτής ή ισομερούς μεταβολίτη της ή ενός προφαρμάκου της ουσίας (or a pro-drug of the substance). Η εύρεση οποιουδήποτε επιστημονικού δείκτη χορήγησης ή άλλης έκθεσης σε απαγορευμένη ουσία, είναι επίσης αντίστοιχη της ανίχνευσης της ουσίας.
12. Οι Ιπποδρομιακές Αρχές με στόχο να βοηθήσουν τους προπονητές και τους Κτηνιάτρους μπορούν να συμπεριλάβουν στους κανονισμούς τους παραδείγματα απαγορευμένων ουσιών και μη απαγορευμένων ουσιών.
13. Οι Ιπποδρομιακές Αρχές με στόχο να συνεισφέρουν στις Επιτροπές Ελέγχου, μπορούν να κατατάξουν τις απαγορευμένες ουσίες σε κατηγορίες.

ΟΡΙΑ

14. Διεθνή όρια μπορούν μόνον να υιοθετηθούν για
 - ενδογενείς ουσίες του ίππου
 - ουσίες προερχόμενες από φυτά που παραδοσιακά βόσκονται ή θερίζονται ως φυσική τροφή ίππων
 - ουσίες σε φυσική τροφή για ίππους προερχόμενες από μόλυνση κατά την καλλιέργεια, επεξεργασία, αποθήκευση ή μεταφορά
15. Τα όρια θα υποδεικνύονται από το Συμβουλευτικό Συμβούλιο Απαγορευμένων Ουσιών της Ομοσπονδίας αφού συμβουλευτεί επισήμους αναλυτές και Κτηνιάτρους από τις συμβαλλόμενες χώρες και τύχει έγκρισης της Ομοσπονδίας Ιπποδρομιακών Αρχών.
16. Δεν θα γίνεται καμία ενέργεια για ουσίες με όρια χαμηλότερα απ' αυτά που ακολουθούν:-

Threshold name	Threshold
Arsenic	• 0.3 microgram total arsenic per millilitre in urine
Boldenone	• 0.015 microgram free and conjugated boldenone per millilitre in urine from male horses (other than geldings)
Carbon dioxide	• 36 millimoles available carbon dioxide per litre in plasma
Dimethyl sulphoxide	• 15 micrograms dimethyl sulphoxide per millilitre in urine, or • 1 microgram dimethyl sulphoxide per millilitre in plasma.
Estranediol in male Horses (other than geldings)	• 0.045 microgram free and glucuroconjugated 5 α – estrane – 3 β , 17 α – diol per millilitre in urine ¹
Hydrocortisone	• 1 microgram hydrocortisone per millilitre in urine
Methoxytyramine	• 4 micrograms free and conjugated 3-methoxytyramine per millilitre in urine.
Salicylic acid	• 750 micrograms salicylic acid per millilitre in urine, or • 6.5 micrograms salicylic acid per millilitre in plasma
Testosterone	• 0.02 microgram free and conjugated testosterone per millilitre in urine from geldings, or • 100 picograms free testosterone in plasma from geldings, or • 0.055 microgram free and conjugated testosterone per millilitre in urine from fillies and mares (unless in foal)
Theobromine	• 2 micrograms theobromine per milliliter in urine ,or • 0.3 micrograms theobromine per milliliter in plasma.

¹ When, at the screening stage, the free and glucuroconjugated 5 α -estrane-3 β , 17 α -diol exceeds the free and glucuroconjugated 5, 10-estrane-3 β , 17 α -diol in the urine.

NB.: The conjugated substance is the substance that can be liberated from conjugates.

17. Σε περίπτωση ανεύρεσης απαγορευμένων ουσιών η Ιπποδρομιακή Αρχή μπορεί να αποφασίσει είτε απο μόνη της ή μετά απο παράκληση του ιδιοκτήτη ή του προπονητή για περαιτέρω εξέταση του ίππου.

Υπηρεσίες Εργαστηριακής Ανάλυσης

18. Σκοπός των υπογραφόντων κρατών είναι όπως τα εργαστήρια τους: -
- είναι διαπιστευμένα σύμφωνα με το πρότυπο ISO/IEC 17025 - Γενικές Προυποθέσεις για την ικανότητα των εργαστηρίων σε δοκιμές και βαθμονομήσεις - και σύμφωνα με το συμπληρωματικό έγγραφο ILAC-G7- Προυποθέσεις διαπίστευσης και λειτουργικά κριτήρια που αφορούν ιπποδρομιακά εργαστήρια.

- συμμορφώνονται με τον οδηγό για την ανίχνευση της παρουσίας απαγορευμένων ουσιών (Μέρος Β του έγγραφου ILAC – G7)
 - πληρούν τις προδιαγραφές επιδόσεων της Διεθνούς Ομοσπονδίας Ιπποδρομιακών Αρχών.
 - συμμετέχουν σε διεργαστηριακές συγκρίσεις πορισμάτων (ρήτρα 5.9 .1 (b) του προτύπου ISO/IEC 17025 του 2005) .
 - να ελέγχουν την ανίχνευση νόμιμων θεραπευτικών ουσιών με την εφαρμογή διεθνώς εναρμονισμένων ορίων ανίχνευσης τα οποία συστήνονται από το Συμβουλευτικό Συμβούλιο της Διεθνούς Ομοσπονδίας Ιπποδρομιακών Αρχών (IFHA) για απαγορευμένες ουσίες και πρακτικές και κατ' επιλογή έγιναν αποδεκτές από τις χώρες που έχουν σχετικά υπογράψει.
 - να ελέγχουν την ανίχνευση ορισμένων περιβαλλοντικών ουσιών με την εφαρμογή διεθνώς εναρμονισμένων ορίων για κατάλοιπα τα οποία συστήνονται από το Συμβουλευτικό Συμβούλιο της Διεθνούς Ομοσπονδίας Ιπποδρομιακών Αρχών (IFHA) για απαγορευμένες ουσίες και πρακτικές και κατ' επιλογή έγιναν αποδεκτές από τις χώρες που έχουν σχετικά υπογράψει.
19. Με σκοπό να αποτραπούν οποιοσδήποτε παραβιάσεις λόγω θεραπευτικών ουσιών, οι Ιπποδρομιακές Αρχές δύνανται κατά τη διακριτική τους ευχέρεια να:
- καθορίσουν χρόνους ανίχνευσης
 - δίδουν προειδοποίηση των νέων ή τροποποιημένων ελέγχων.
 - παρέχουν μίαν υπηρεσία ανάλυσης έτσι ώστε να διακριβώνεται κατά πόσον ένα δείγμα από ένα ίππο που έχει καταχωρηθεί για να συμμετέχει σε ιπποδρομία περιέχει συγκεκριμένες ουσίες.

Άρθρο 6B – Γενετικοί και Κυτταρικοί Χειρισμοί

Έλεγχος και καταγραφή των γενετικών θεραπειών

Τροποποίηση του κληρονομικού γονιδιόματος ενός καθαρόαιμου ίππου σε οποιαδήποτε στιγμή της ζωής του θα αποκλείσει τέτοιο ίππο από το να θεωρείται πλέον σαν ένας καθαρόαιμος ίππος για συμμετοχή σε ιπποδρομίες ή σε δραστηριότητες ανταγωνισμού.

Κάθε γονιδιακή θεραπεία ή κυτταρική χειραγώγηση σ' ένα ίππο που προορίζεται για να συμμετάσχει σε ιπποδρομία δεν πρέπει να είναι ικανή να:

- δίνει στον ίππο πλεονέκτημα ή μειονέκτημα στην ιπποδρομία σε αντίθεση με την πραγματική δυνατότητα του ίππου.
- είναι επιζήμια για την ευημερία του ίππου.

Η Ιπποδρομιακή Αρχή μπορεί, κατά την κρίση της, να επιτρέψει ή να απαγορεύσει να συμμετάσχουν σε ιπποδρομίες ίπποι ή απόγονοι τους μετά από τέτοια θεραπεία. Κάθε γονιδιακή θεραπεία για ίππο που

προορίζεται για συμμετοχή σε ιπποδρομίες πρέπει να τεκμηριώνεται πλήρως στο διαβατήριο του ίππου ή με τέτοιο τρόπο όπως απαιτείται από την Ιπποδρομιακή Αρχή και θα πρέπει να αναφέρεται αμέσως στην Ιπποδρομιακή Αρχή.

Άρθρο 6Γ – Απαγορευμένες πρακτικές

Πρακτικές που θέτουν σε κίνδυνο την υγεία και την ευημερία του ίππου, την ευημερία του αναβάτη και των άλλων που συμμετέχουν καθώς και την ακεραιότητα των ιπποδρομιών είναι ακατάλληλες και απαγορευμένες. Η ευθύνη για την εφαρμογή του κανονισμού της εν λόγω πρακτικής εμπίπτει στην Ιπποδρομιακή Αρχή.

1. Πρακτικές που δεν έχουν θέση στη θεραπεία ή τη διαχείριση ενός ίππου που πρόκειται (προορίζεται) να συμμετάσχει σε ιπποδρομίες.

- Η χρήση οποιουδήποτε μη εγκεκριμένου αντικειμένου, συσκευής, δραστηριότητας ή χημικών για την επίτευξη μίας ακατάλληλης αντίδρασης σε οποιαδήποτε στιγμή κατά τη διάρκεια της προπόνησης ή της ιπποδρομίας.
- Η υποβολή ίππων σε θεραπευτικές ή χειρουργικές επεμβάσεις έξω από μια έγκυρη και διάφανη σχέση προπονητή/ιδιοκτήτη/κτηνιάτρου και εκείνων που σχετίζονται με την παροχή ιατρικών και/ή ωφελημάτων για την ευημερία του ίππου.
- Χρήση φυσικών ή κτηνιατρικών διαδικασιών ή θεραπευτικών αγωγών για να καλύψουν τα αποτελέσματα ή σημάδια του τραυματισμού έτσι ώστε να επιτραπεί η προπόνηση ή συμμετοχή σε ιπποδρομίες σε βάρος της υγείας και της ευημερίας του ίππου.
- Πρακτικές που είναι δόλιες, ενδεχομένως δόλιες ή μπορεί να έχουν αρνητικές συνέπειες για την ακεραιότητα της ιππικής βιομηχανίας.

2) Ειδικά απαγορευμένες πρακτικές

Απαγορευμένες πρακτικές περιλαμβάνουν αλλά δεν περιορίζονται σε:

- Συμμετοχή σε ιπποδρομίες μιας εγκύου φορβάδας πέραν του χρόνου που καθορίζει η Ιπποδρομιακή Αρχή.
- Μη χορήγηση νερού πριν τις ιπποδρομίες σε βάρος της υγείας, ευημερίας ή ασφάλειας του ίππου.
- Η χρήση εξωσωματικής θεραπείας κρουστικών κυμάτων, κατά τρόπο που μπορεί να απευαισθητοποιήσει οποιοδήποτε μέρος των άκρων κατά τις ιπποδρομίες ή προπονήσεις.
- Απόσυρση, χειραγώγηση και ή εκ νέου έγχυση ομολόγου, ετερόλογου ή αυτολόγου αίματος ή τα κύτταρα αίματος με την εξαίρεση εκείνων που γίνονται για σωτήριους σκοπούς.

3) Οι ευθύνες των προπονητών σχετικά με απαγορευμένες πρακτικές.

Ο προπονητής πρέπει να είναι πάντοτε υπεύθυνος για:

- Τη διαχείριση προστασία και την ασφάλεια των ίππων που έχει υπό την φροντίδα του
- Την αποφυγή απαγορευμένων πρακτικών
- Να είναι ενήμερος για τις πιθανές συνέπειες των θεραπειών που γίνονται σε ίππους του
- Να τηρεί κατάλληλα αρχεία όλων των κτηνιατρικών διαδικασιών και θεραπειών.

4) Οι ευθύνες των ιδιοκτητών και προπονητών σχετικά με απαγορευμένες πρακτικές.

Σε οποιαδήποτε χρονική στιγμή ο ιδιοκτήτης και εάν ο ίππος είναι υπό προπόνηση ο προπονητής επίσης είναι υπεύθυνος για τη συμμόρφωση με τις πρόνοιες του παρόντος Άρθρου και ιδίως τις απαιτήσεις για τη τήρηση αρχείου και την ενημέρωση της Ιπποδρομιακής Αρχής.

Άρθρο 6Δ – Φαρμακευτική αγωγή ίππων υπό προπόνηση

Κώδικας δεοντολογίας για φαρμακευτική αγωγή για ίππους υπό προπόνηση.

Όλες οι θεραπείες είναι υπό την ευθύνη του προπονητή και πρέπει να γίνονται για την καλύτερη υγεία και την ευημερία του ίππου.

Ως εκ τούτου:

1. Κάθε θεραπεία πρέπει να είναι απόλυτα δικαιολογημένη από την ιατρική κατάσταση του ίππου που λαμβάνει τη θεραπεία.
2. Ο προπονητής πρέπει να παίρνει συμβουλές από τον κτηνίατρο που συνταγογραφεί μια θεραπεία στο κατάλληλο επίπεδο ενημέρωσης κατά τη διάρκεια της θεραπείας.
3. Ίπποι οι οποίοι δεν είναι υπό προπόνηση σαν αποτέλεσμα τραυματισμού ή ασθένειας πρέπει να τίθενται εκτός προπόνησης και να τους δίνεται η κατάλληλη κτηνιατρική θεραπεία. Δεν πρέπει να χρησιμοποιείται θεραπευτική αγωγή για να μπορέσει ένας τραυματισμένος ή άρρωστος ίππος να προπονηθεί.
4. Ένα πλήρες και ακριβές αρχείο θα πρέπει να διατηρείται για όλες τις κτηνιατρικές διαδικασίες και θεραπείες.
5. Καμία ουσία δεν πρέπει να δίνεται σε κανένα ίππο την ημέρα διεξαγωγής της ιπποδρομίας ή με ένεση ή από το στόμα ή με οποιαδήποτε άλλη μέθοδο εκτός από φυσική τροφή και νερό από το στόμα.

6. Ο προπονητής πρέπει να σέβεται την υποχρεωτική περίοδο ξεκούρασης ίππου, όπως επιβάλλεται από την Ιπποδρομιακή Αρχή για συγκεκριμένα φάρμακα ή θεραπείες.

Άρθρο 6Ε - Έλεγχος ίππων

Για σκοπούς δίκαιου ανταγωνισμού, διαφάνειας, ευημερίας και υγιούς αναπαραγωγής οι Ιπποδρομιακές Αρχές κατά την κρίση τους θα διενεργούν ελέγχους για απαγορευμένες ουσίες σε οποιαδήποτε στιγμή της σταδιοδρομίας οποιουδήποτε ίππου, από την έναρξη της προπόνησης του μέχρι την οριστική αποχώρηση του από τις ιπποδρομίες.

Για το σκοπό αυτό –

1. Οι προπονητές πρέπει να δηλώνουν στις Ιπποδρομιακές Αρχές τους ίππους που έχουν υπό προπόνηση και να καθορίζουν, το χώρο ενσταβλισμού τους.
2. Όταν ένας ίππος είναι εκτός προπόνησης σε οποιαδήποτε στιγμή της σταδιοδρομίας του, από την έναρξη της εκπαίδευσης του (προπόνησης) μέχρι την οριστική αποχώρηση του από τις ιπποδρομίες, ο ιδιοκτήτης (ες) θα πρέπει να ενημερώνει την Ιπποδρομιακή Αρχή για το χώρο ενσταβλισμού του ίππου του.
3. Εάν δεν μπορεί να εξασφαλιστεί η πλήρης ιχνηλασιμότητα ενός ίππου, σε οποιαδήποτε στιγμή της σταδιοδρομίας του, είτε είναι υπό προπόνηση είτε εκτός προπόνησης, ο ίππος αυτός θα επιτρέπεται να εγγραφεί για να συμμετάσχει σε ιπποδρομίες μετά από μία περίοδο 6 μηνών υπό προπόνηση.
4. Οι ακόλουθες απαγορευμένες ουσίες συμπεριλαμβανομένων άλλων ουσιών με παρόμοια χημική δομή ή παρόμοια βιολογική δράση (εις), δεν πρέπει να χορηγούνται στους ίππους σε οποιαδήποτε στιγμή της σταδιοδρομίας τους: -

4.1 Non-approved substances

Any substance not addressed by any of the subsequent classes of substances, and which has no current approval by any government regulatory authority for veterinary use, or any substance not universally recognised by veterinary regulatory authorities as valid veterinary therapeutic treatment.

4.2 Anabolic agents

- (a) anabolic androgenic steroids,
- (b) other anabolic agents, including but not limited to selective androgen receptor modulators (SARMs),

- (c) beta-2 agonists, unless the substance is prescribed by a veterinarian as a bronchodilator at the appropriate dose,

4.3 Peptide hormones, growth factors and related substances

- (a) erythropoiesis-stimulating agents, including but not limited to erythropoietin (EPO), epoetin alfa, epoetin beta, darbepoetin alfa, and methoxy polyethylene glycol-epoetin beta, peginesatide, hypoxia inducible factor (HIF)-1 stabilisers,
- (b) growth hormones and growth hormone releasing factors, insulin-like growth factor-1 (IGF-1), and other growth factors,
- (c) synthetic proteins and peptides and synthetic analogues of endogenous proteins and peptides not registered for medical or veterinary use,

4.4 Hormones and metabolic modulators

- (a) aromatase inhibitors,
- (b) selective estrogen receptor modulators (SERMS) and other anti-estrogenic substances,
- (c) agents modifying myostatin function, including but not limited to myostatin inhibitors,
- (d) insulins
- (e) peroxisome proliferator activated receptor δ (PPAR δ) agonists, including but not limited to GW 1516,
- (f) AMPK activators, including but not limited to AICAR (5-aminoimidazole-4-carboxamide-1- β -D-ribofuranoside)

5. Θεραπευτική χρήση των ουσιών που αναφέρονται στην παράγραφο 4 , πιο πάνω μπορούν να εφαρμοστούν μόνο κατ' εξαίρεση στις ακόλουθες περιπτώσεις.

- (α) Εφόσον δεν υπάρχει άλλη εναλλακτική θεραπεία μπορεί η Ιπποδρομιακή Αρχή να δώσει τη δυνατότητα για μία τέτοια κατ' εξαίρεση χρήση για θεραπευτικούς σκοπούς.

- (β) Η συγκεκριμένη απαγορευμένη ουσία που χρησιμοποιήθηκε κατ' εξαίρεση για θεραπεία πρέπει να συνταγογραφείται από Κτηνίατρο για τον αποκλειστικό σκοπό, τη θεραπεία μίας υπάρχουσας ασθένειας ή τραυματισμού. Οι λεπτομέρειες της διάγνωσης, η ουσία το πρωτόκολλο χορήγησης θα πρέπει να καταγράφονται και να διαβιβάζονται από τον προπονητή στην Ιπποδρομιακή Αρχή. Εάν ο ίππος δεν είναι υπό τον άμεσο έλεγχο ενός προπονητή σε οποιαδήποτε στιγμή της σταδιοδρομίας του, από την έναρξη της εκπαίδευσης / προπόνησης του μέχρι την οριστική αποχώρησή του από τις ιπποδρομίες, ο ιδιοκτήτης είναι υπεύθυνος για την ενημέρωση της Ιπποδρομιακής Αρχής. Αυτή η διαδικασία θα πρέπει να εποπτεύεται από τον Κτηνίατρο(ους) της Ιπποδρομιακής Αρχής.
- (γ) Ένας ίππος απαγορεύεται να συμμετάσχει σε ιπποδρομίες μέχρις ότου παρέλθουν τουλάχιστο 6 μήνες μετά τη χορήγηση οποιασδήποτε από τις ουσίες που αναφέρονται στην παράγραφο 4 πιο πάνω και η Ιπποδρομιακή Αρχή πρέπει να ελέγχει για να βεβαιώνεται ότι ο ίππος που αντιμετωπίστηκε θεραπευτικά με οποιαδήποτε απ' αυτές τις ουσίες είναι απαλλαγμένος από την παρουσία τέτοιων ουσιών πριν συμμετάσχει σε ιπποδρομίες.
- (δ) Κάθε Ιπποδρομιακή Αρχή πρέπει να καταγράφει μέσα στα στοιχεία που τηρεί για τον εν λόγω ίππο, πληροφορίες που έχει πάρει για την χορήγηση σ' αυτό τον ίππο τέτοιων ουσιών κατ' εξαίρεση για θεραπευτικούς σκοπούς.
- Αυτή η πληροφορία πρέπει να αποστέλλεται στην Ιπποδρομιακή Αρχή ή Αρχή Stud Book της χώρας στην οποία ο ίππος θα ταξιδέψει (να συμπεριλαμβάνονται και στο Racing Clearance Notification) ακόμη και στην περίπτωση μόνιμης εξαγωγής του ίππου.
- (ε) Ο αριθμός των κατ' εξαίρεση χρήσεων για θεραπευτικούς σκοπούς καθώς και λεπτομέρειες των ουσιών που εμπλέκονται θα πρέπει να κοινοποιούνται ετησίως και να αξιολογούνται από τη Διεθνή Ομοσπονδία.

*** Διευκρινίζεται ότι τα όσα αναφέρονται στην Οδηγία E3 (Άρθρα 6, 6A, 6B, 6Γ, 6Δ και 6Ε της Διεθνούς Ομοσπονδίας Ιπποδρομιακών Αρχών), αφορούν και τους ίππους Κυπριακής εκτροφής (μη καθαρόαιμοι).**

Ιπποδρομιακό Ημερολόγιο αρ. 28/2014 της 10/7/2014

- **Στη συνεδρία της 22/7/2014 ενέκριναν δύο νέες ιπποδρομίες με Ειδικούς Όρους ως πιο κάτω:-**

α) Ιπποδρομία με Ειδικούς Όρους για ίππους που γεννήθηκαν σε χώρες μέλη της Ευρωπαϊκής Ένωσης

Καθαρόαιμοι ίπποι (i) 4 ετών και άνω με Γενικό Ισοζυγισμό 70 κιλά και άνω και (ii) 3 ετών νικητές 3 ιπποδρομιών και άνω. Ίπποι που γεννήθηκαν σε χώρες μέλη της Ευρωπαϊκής Ένωσης. Ελεύθερος Ισοζυγισμός. Απόσταση μέτρα. Χρηματικό Έπαθλο €4.790. Επίδομα Ιπποπαραγωγού €958.

β) Ιπποδρομία με Ειδικούς Όρους για ίππους Κυπριακής Εκτροφής

Ίπποι Κυπριακής Εκτροφής (i) 4 ετών και άνω με Γενικό Ισοζυγισμό 70 κιλά και άνω και (ii) 3 ετών νικητές 3 ιπποδρομιών και άνω. Ελεύθερος Ισοζυγισμός. Απόσταση μέτρα. Χρηματικό Έπαθλο €5.105. Επίδομα Ιπποπαραγωγού €1.003.

Ιπποδρομιακό Ημερολόγιο αρ. 30/2014 της 24/7/2014

- **Στη συνεδρία της 5/8/2014 ενέκριναν :-**
- **Την τροποποίηση του κανονισμού 5/7**

Κανονισμός 5/7

Εγγραφή ίππου σε ιπποδρομία ή κατάθεση συμμετοχής δεν μπορεί να αλλάξει ή να αποσυρθεί μετά την παράδοση της στον Ιπποδρομιάρχη.

Σε περίπτωση διαγραφής του ίππου μετά την κατάθεση της εγγραφής του θα εφαρμόζονται οι πρόνοιες του Ιπποδρομιακού Κώδικα.

- **Την τροποποίηση της οδηγίας Z5**

Οδηγία Z5

ΕΓΓΡΑΦΕΣ ΙΠΠΩΝ ΣΤΙΣ ΙΠΠΟΔΡΟΜΙΕΣ

Ο κατάλογος των εγγραφών της Ιπποδρομιακής Συνάντησης θα κλείει κατά την καθορισμένη ώρα και η εγγραφή οποιουδήποτε ίππου στις ιπποδρομίες της συνάντησης μετέπειτα απαγορεύεται έστω και αν ακολούθησε αλλαγή αποτελέσματος λόγω έφεσης ή αλλαγή αποτελέσματος λόγω αποκλεισμού ίππου από την ιπποδρομία ή για οποιοδήποτε άλλο λόγο.

Προπονητής που επιθυμεί να εγγράψει ίππο σε ιπποδρομία μπορεί κατά τη διάρκεια της καθορισμένης ώρας των εγγραφών να πληροφορηθεί από τον Ιπποδρομιάρχη τους ίππους που έχουν εγγραφεί στην ιπποδρομία πριν την παράδοση του εντύπου εγγραφής.

Ιπποδρομιακό Ημερολόγιο αρ. 32/2014 της 7/8/2014

- Στη συνεδρία της 14/10/2014 ενέκριναν την τροποποίηση της οδηγίας “Επαναταξινόμηση ίππων λόγω αποχής από τις ιπποδρομίες”

ΕΠΑΝΑΤΑΞΙΝΟΜΗΣΗ ΙΠΠΩΝ ΛΟΓΩ ΑΠΟΧΗΣ ΑΠΟ ΤΙΣ ΙΠΠΟΔΡΟΜΙΕΣ

Ίπποι που δεν έχουν συμμετοχή σε ιπποδρομίες για περίοδο πέραν των 120 ημερών από την τελευταία συμμετοχή τους δεν μπορούν να δηλωθούν υπό προπόνηση εάν δεν επαναταξινομηθούν προηγουμένως. Η επαναταξινόμηση θα μπορεί να γίνεται:

- α) Στην καθορισμένη ημέρα ταξινόμησης από την Ιπποδρομιακή Αρχή.
- β) Κατά τις ιπποδρομιακές συναντήσεις μέχρι την 4^η ιπποδρομία της συνάντησης.
- γ) Στο χώρο του ιπποδρόμου εκτός από την ημέρα της ταξινόμησης και των ιπποδρομιακών συναντήσεων.
- δ) Εκτός του χώρου του ιπποδρόμου.

Διαδικασία που θα ακολουθείται για την επαναταξινόμηση:

(i) Στην καθορισμένη ημέρα ταξινόμησης

Οι ίπποι θα παρουσιάζονται με το διαβατήριο τους στο χώρο της ταξινόμησης.

(ii) Κατά τις ιπποδρομιακές συναντήσεις

Ο προπονητής υποβάλλει αίτημα στον Ιπποδρομιάρχη παρουσιάζοντας ταυτόχρονα το διαβατήριο του ίππου. Για ίππο που δεν παραδίδεται το διαβατήριο στον Ιπποδρομιάρχη απαγορεύεται να παρουσιαστεί για επαναταξινόμηση. Μετά που θα τύχει της έγκρισης το αίτημα του προπονητή, ο ίππος θα οδηγείται στο χώρο σελλώματος για έλεγχο της ταυτότητας του και θα ακολουθεί η επαναταξινόμηση του ίππου από τον κτηνίατρο της συνάντησης. Απαγορεύεται ίππος να παρουσιαστεί για επαναταξινόμηση αν δεν έχει την έγκριση του Ιπποδρομιάρχη προηγουμένως. Ο ίππος μόνο στο χώρο σελλώματος μπορεί να οδηγηθεί για την επαναταξινόμηση του.

Ο κτηνίατρος που προβαίνει σε επαναταξινόμηση ίππων θα παραδίδει κατάλογο των ίππων που έχουν ταξινομηθεί στον Ιπποδρομιάρχη.

(iii) Στο χώρο του ιπποδρόμου εκτός από την ημέρα της ταξινόμησης και των ιπποδρομιακών συναντήσεων

Μετά από αίτηση του ιδιοκτήτη ή προπονητή στο χώρο του ιπποδρόμου εκτός της καθορισμένης ημέρας ταξινόμησης και των ιπποδρομιακών συναντήσεων νοουμένου ότι θα καταβάλλεται το δικαίωμα των €85 για κάθε ίππο που επαναταξινομείται.

Οι ίπποι θα παρουσιάζονται με το διαβατήριο τους στο χώρο της επαναταξινόμησης.

(iv) Εκτός του χώρου του ιπποδρόμου

Μετά από αίτηση του ιδιοκτήτη ή του προπονητή εκτός του χώρου του ιπποδρόμου νοουμένου ότι θα καταβάλλεται το δικαίωμα των €85 για κάθε επαναταξινόμηση ίππων.

Οι ίπποι θα παρουσιάζονται με το διαβατήριο τους στο χώρο της επαναταξινόμησης.

* Ο ίππος μετά την επαναταξινόμηση θα δηλώνεται υπό προπόνηση στο γραφείο των Λειτουργιών Ασφαλείας από τον προπονητή του.

Ιπποδρομιακό Ημερολόγιο αρ. 42/2014 της 16/10/2014

- Στη συνεδρία της 16/12/2014 ενέκριναν την τροποποίηση του κανονισμού 20/5

Κανονισμός 20/5

Αν σε ιπποδρομία ο αριθμός των εγγραφών που λήφθηκαν είναι μικρότερος από οκτώ (8) η ιπποδρομία ακυρώνεται, εκτός αν είναι: -

- (i) Ιπποδρομία Κλασσική ή Ημικλασσική Ιπποδρομία.
- (ii) Ιπποδρομία Βαρών κατ' ηλικία για διετείς ίππους μέδεν η ιπποδρομία θα ακυρώνεται αν ο αριθμός των εγγραφών που λήφθηκαν είναι μικρότερος από επτά (7).

- (iii) Ιπποδρομία Βαρών κατ' ηλικία για τριετείς ίππους μέδεν ή ιπποδρομία με ειδικούς όρους για τριετείς ίππους μέδεν η ιπποδρομία θα ακυρώνεται αν ο αριθμός των εγγραφών που λήφθηκαν είναι μικρότερος από επτά (7).
- (iv) Ιπποδρομία βαρών κατ' ηλικία για διετείς ίππους νικητές η ιπποδρομία θα ακυρώνεται αν ο αριθμός των εγγραφών που λήφθηκαν είναι μικρότερος από έξι (6).
- (v) Ιπποδρομία Βαρών κατ' ηλικία για τριετείς ίππους νικητές ή ιπποδρομία με ειδικούς όρους για τριετείς ίππους νικητές η ιπποδρομία θα ακυρώνεται αν ο αριθμός των εγγραφών που λήφθηκαν είναι λιγότερος από έξι (6).
- (vi) Ιπποδρομία Ισοζυγισμού για τετραετείς ίππους νικητές, η ιπποδρομία θα ακυρώνεται αν ο αριθμός των εγγραφών που λήφθηκαν είναι μικρότερος από επτά (7).
- (vii) Ιπποδρομία με ειδικούς όρους πρόσμιξης τριετών και τετραετών ίππων, η ιπποδρομία θα ακυρώνεται αν ο αριθμός των εγγραφών που λήφθηκαν είναι μικρότερος από επτά (7).
- (viii) Ιπποδρομία 4^{ης} κλάσης, η ιπποδρομία θα ακυρώνεται αν ο αριθμός των εγγραφών που λήφθηκαν είναι μικρότερος από δέκα (10).
- (ix) Ιπποδρομία μικτή για διετείς ίππους νικητές μίας (1) ιπποδρομίας και μέδεν η ιπποδρομία θα ακυρώνεται αν ο αριθμός των εγγραφών που λήφθηκαν είναι μικρότερος από έξι (6).

Ιπποδρομιακό Ημερολόγιο αρ. 51/2014 της 18/12/2014

- Στη συνεδρία της 27/1/2015 ενέκριναν την τροποποίηση των πιο κάτω κανονισμών και οδηγιών –

Κανονισμός 4/4

- (i) Το πλήρες πρόγραμμα κάθε συνάντησης πρέπει να αναφέρει τα ονόματα δύο Ελλανοδικών, καθώς και το όνομα του Προέδρου των Ελλανοδικών, του Γραμματέα των Ελλανοδικών, του Ιπποδρομιάρχη, του Ζυγιστή, του Κριτή Άφιξης, του Αφέτη και του Κτηνίατρου.

- (ii) Οι όροι των ιπποδρομιών θα προνοούν ότι:-
- (α) Η χρηματική ευθύνη σ'οποιοδήποτε στάδιο αλλά και η συνολική χρηματική ευθύνη για τους ίππους που διαγωνίζονται θα είναι σύμφωνα με τα ποσοστά που καθορίζονται απο καιρού εις καιρό απο τους Εφόρους της Ιπποδρομιακής Αρχής.
 - (β) Το κατώτατο εγγυημένο χρηματικό έπαθλο δεν μπορεί να μεταβληθεί χωρίς την έγκριση των Εφόρων της Ιπποδρομιακής Αρχής.
 - (γ) Η αξία των μή χρηματικών επάθλων πρέπει να δημοσιεύεται.
- (iii) (α) Στις ιπποδρομίες ο νικητής ίππος θα λαμβάνει 65%, ο δεύτερος 20%, ο τρίτος 10% και ο τέταρτος 5% του επάθλου εκτός όπου διαφορετικά ορίζεται στους όρους της ιπποδρομίας.
- (β) Στις ιπποδρομίες οι προπονητές, αναβάτες και ιπποκόμοι θα λαμβάνουν 10%, 5% και 3% αντίστοιχα από τα χρηματικά έπαθλα που κέρδισαν οι ίπποι.
 - (γ) Χρηματικό έπαθλο θα δίδεται στους πρώτους τέσσερεις ίππους που κατέλαβαν αμειβόμενη θέση εκτος απο τις ιπποδρομίες όπου ορίζετε άλλη κατανομή του χρηματικού επάθλου.
- Τα δικαιώματα εγγραφής σε ιπποδρομία και τα δικαιώματα ανάβασης όταν καταβάλλονται από τους Διαχειριστές των Συναντήσεων θα ισχύουν τα πιο κάτω:-

A) Μη Κλασσικές Ιπποδρομίες

- α) Από το ποσοστό του χρηματικού επάθλου που αφορά τους ιδιοκτήτες των ίππων που τερμάτισαν στην 1^η, 2^η, 3^η και 4^η θέση:-
- Θα αποκόπτεται το ποσό των €6.83 για το δικαίωμα εγγραφής των αμειβομένων ίππων της ιπποδρομίας (1^{ος}, 2^{ος}, 3^{ος}, 4^{ος}) το δε υπόλοιπο ποσό των €7,47 για το δικαίωμα εγγραφής θα καταβάλλεται τοις μετρητοίς στη Λέσχη Ιπποδρομιών Λευκωσίας
 - Θα αποκόπτεται το δικαίωμα ανάβασης των αμειβομένων ίππων της ιπποδρομίας (1^{ος}, 2^{ος}, 3^{ος}, 4^{ος})
 - Θα αποκόπτεται το δικαίωμα εγγραφής των €6,83 για τους ίππους που διαγράφηκαν από την ιπποδρομία το δε υπόλοιπο ποσό των €7,47 για το δικαίωμα εγγραφής θα καταβάλλεται τοις μετρητοίς στη Λέσχη Ιπποδρομιών Λευκωσίας
 -

- β)
- Θα αποκόπτεται το δικαίωμα ανάβασης των ίππων που διαγράφηκαν μετά την προζύγιση του αναβάτη.
 - Για τους μη αμειβόμενους ίππους (μη πλασέ) θα αποκόπτεται το ποσό των €6,83 για το δικαίωμα εγγραφής από το επίδομα συμμετοχής για μη αμειβόμενους ίππους το δε υπόλοιπο ποσό των €7,47 για το δικαίωμα εγγραφής θα καταβάλλεται τοις μετρητοίς στη Λέσχη Ιπποδρομιών Λευκωσίας
 - Το δικαίωμα ανάβασης για τους μη αμειβόμενους ίππους (μη πλασέ) θα αποκόπτεται από το επίδομα συμμετοχής για μη αμειβόμενους ίππους.

B) Κλασσικές Ιπποδρομίες

- Από το ποσοστό του χρηματικού επάθλου που αφορά τους ιδιοκτήτες των ίππων που τερμάτισαν στην 1^η, 2^η, 3^η και 4^η θέση θα αποκόπτεται το δικαίωμα ανάβασης των αμειβομένων ίππων της ιπποδρομίας 1^{ος}, 2^{ος}, 3^{ος} και 4^{ος}.
 - Το δικαίωμα εγγραφής στις Κλασσικές Ιπποδρομίες θα καταβάλλεται τοις μετρητοίς για κάθε ίππο στον Ιπποδρομιάρχη από τον ιδιοκτήτη του ίππου κατά την ώρα των εγγραφών.
 - Από το ποσό των εγγραφών θα αποκόπτεται το ποσό των €17,10 για το επιπρόσθετο δικαίωμα ανάβασης για κάθε ίππο που συμμετέχει στην ιπποδρομία.
 - Για τους μη αμειβόμενους ίππους (μη πλασέ) το δικαίωμα ανάβασης θα αποκόπτεται από το επίδομα συμμετοχής για μη αμειβόμενους ίππους (μη πλασέ).
- (iv) Σε περίπτωση που παραλείπεται η δημοσίευση στο επίσημο Πρόγραμμα η καταχώρηση οποιουδήποτε μέρους των όρων της Ιπποδρομίας, οι Έφοροι της Ιπποδρομιακής Αρχής θα δίδουν τέτοιες εντολές που θα θεωρούσαν υπό τις περιστάσεις δίκαιο.

Κανονισμός 5/8

Ίππος που διαγράφεται από τον ιδιοκτήτη του ή τον προπονητή του κατά την ώρα των διαγραφών της ιπποδρομιακής συνάντησης δεν θα μπορεί να λάβει μέρος σε ιπποδρομίες παρά μόνο μετά την παρέλευση 21 ημερών από την επόμενη ημέρα της συνάντησης κατά την οποία ο ίππος διαγράφεται. Μετά την ώρα των διαγραφών οποιουδήποτε ίππος μπορεί να διαγραφεί με πιστοποιητικό αδειούχου από την Ιπποδρομιακή Αρχή Κτηνιάτρου εφόσο η εξέταση του ίππου έχει γίνει μέχρι και μία ώρα τουλάχιστο πριν την έναρξη της ιπποδρομιακής συνάντησης.

Ίππος που διαγράφεται από την ιπποδρομία με το δικαιολογητικό ότι δεν βρίσκεται αναβάτης κατά την ώρα δήλωσης των αναβατών της συνάντησης για να δηλωθεί ότι θα τον ιππεύσει, ο προπονητής του θα τιμωρείται με πρόστιμο €850.-

Σε ιπποδρομία όπου αμέσως μετά την ώρα της λήξης των διαγραφών ή των αναβάσεων της συνάντησης παραμένουν για να διαγωνιστούν ένας, δύο ή τρεις ίπποι η ιπποδρομία θα ακυρώνεται.

Σε ιπποδρομία όπου αμέσως μετά τη λήξη των διαγραφών παραμένουν για να διαγωνιστούν τέσσερις ίπποι μπορεί οποιοσδήποτε ίππος να διαγραφεί από τον ιδιοκτήτη ή τον προπονητή του χωρίς την επιβολή ποινής ή προστίμου εφόσον η διαγραφή γίνει μέχρι και την καθορισμένη ώρα λήξης των δηλώσεων των αναβάσεων.

Στη διάρκεια της ιπποδρομιακής συνάντησης και μία ώρα πριν την έναρξη της, οποιοσδήποτε ίππος που βρίσκεται στο χώρο του Ιπποδρόμου μπορεί να διαγραφεί μόνο από τον Κτηνίατρο που είναι καθήκον κατόπιν εξέτασης του ίππου στο χώρο σελλώματος. Αν δεν είναι δυνατό για τον ίππο να οδηγηθεί στο χώρο σελλώματος τότε ο Κτηνίατρος που είναι καθήκον συνοδευόμενος από το Λειτουργό Ασφαλείας θα εξετάσει τον ίππο στο χώρο του Ιπποδρόμου όπου ο ίππος θα βρίσκεται και αν ικανοποιηθεί θα εκδώσει πιστοποιητικό για τη διαγραφή του ίππου.

Για τους ίππους που διαγράφονται στο χώρο του Ιπποδρόμου τα κτηνιατρικά πιστοποιητικά θα πρέπει να παραδίνονται στον Γραμματέα των Ελλανοδικών το αργότερο μία ώρα πριν την έναρξη της πρώτης ιπποδρομίας.

Για τους ίππους που διαγράφονται εκτός του χώρου του Ιπποδρόμου τα κτηνιατρικά πιστοποιητικά θα πρέπει να παραδίνονται στον Ιπποδρομιάρχη τουλάχιστον μέσα σε 24 ώρες από την ημέρα διεξαγωγής της Ιπποδρομιακής Συνάντησης. Ο Κτηνίατρος αμέσως μετά την εξέταση του ίππου θα αποστέλλει και γραπτό μήνυμα (SMS) στο κινητό τηλέφωνο του Ιπποδρομιάρχη και θα αναφέρει τους λόγους διαγραφής του ίππου.

Αν οποιοσδήποτε ίππος διαγραφεί μετά την ώρα δήλωσης αναβατών υπό οποιοδήποτε άλλες συνθήκες ο ιδιοκτήτης θα πληρώνει πρόστιμο €850.-

Στην περίπτωση που ίππος διαγράφεται από δύο ιπποδρομιακές συναντήσεις χωρίς να μεσολαβεί συμμετοχή του και η δεύτερη διαγραφή του γίνεται κατά το στάδιο των διαγραφών ο χρόνος που δεν θα μπορεί να συμμετάσχει σε ιπποδρομίες καθορίζεται σε 50 ημέρες από την επόμενη ημέρα της συνάντησης κατά την οποία ο ίππος διαγράφεται.

Η πρώτη διαγραφή του ίππου μπορεί να έχει γίνει είτε κατά το στάδιο των διαγραφών είτε μετά τη λήξη της ώρας δήλωσης των αναβατών με πιστοποιητικό κτηνιάτρου.

Κανονισμός 5/9

Ίππος που διαγράφεται με πιστοποιητικό από αδειούχο από την Ιπποδρομιακή Αρχή Κτηνίατρο δεν θα μπορεί να λάβει μέρος σε ιπποδρομίες παρά μόνο μετά την παρέλευση 21 ημερών από την επόμενη ημέρα της συνάντησης κατά την οποία ο ίππος διαγράφεται, σε περίπτωση όμως που διαγράφεται λόγω χωλότητας με πιστοποιητικό Κτηνιάτρου, δεν θα μπορεί να λάβει μέρος σε ιπποδρομίες παρά μόνο μετά την παρέλευση 35 ημερών από την επομένη ημέρα της συνάντησης κατά την οποία ο ίππος διαγράφεται.

Σε περίπτωση χωλότητας ίππου μετά το τέλος της ιπποδρομίας, οι Ελλανοδίκες με βάση το πιστοποιητικό του Κτηνιάτρου που είναι καθήκον θα δηλώνουν τον ίππο χωλό και δεν θα επιτρέπεται σ'αυτόν να λαμβάνει μέρος σε ιπποδρομίες παρά μόνο μετά την παρέλευση 35 ημερών από την επόμενη ημέρα της συνάντησης στην οποία δηλώθηκε η χωλότητα του.

Ίππος που διαγράφεται από την ιπποδρομία με πιστοποιητικό από αδειούχο από την Ιπποδρομιακή Αρχή Κτηνίατρο λόγω χωλότητας ή πιστοποιείται από τον Κτηνίατρο που είναι καθήκον ότι τερμάτισε με χωλότητα, για να μπορεί να εγγραφεί σε ιπποδρομία, θα πρέπει να παρουσιαστεί στον Ιπποδρομιάρχη πριν την εγγραφή του, πιστοποιητικό καταλληλότητας από αδειούχο Κτηνίατρο.

Στην περίπτωση που ίππος διαγράφεται από δύο ιπποδρομιακές συναντήσεις χωρίς να μεσολαβεί συμμετοχή του και η δεύτερη διαγραφή του γίνεται μετά τις δηλώσεις αναβατών με πιστοποιητικό κτηνιάτρου ο χρόνος που δεν θα μπορεί να συμμετάσχει σε ιπποδρομίες καθορίζεται σε 50 ημέρες από την επόμενη ημέρα της συνάντησης κατά την οποία ο ίππος διαγράφεται εκτός στην περίπτωση που ο ίππος διαγράφεται με πιστοποιητικό Κτηνιάτρου λόγω χωλότητας ο χρόνος καθορίζεται σε 70 ημέρες από την επόμενη ημέρα της συνάντησης κατά την οποία ο ίππος διαγράφεται.

Η πρώτη διαγραφή του ίππου μπορεί να έχει γίνει είτε κατά το στάδιο των διαγραφών είτε μετά τη λήξη της ώρας δήλωσης των αναβατών με πιστοποιητικό κτηνιάτρου.

Οδηγία

ΔΙΚΑΙΩΜΑΤΑ ΕΓΓΡΑΦΗΣ

Το δικαίωμα εγγραφής των ίππων στις ιπποδρομίες μειώνεται από €21,13.- σε €14,30, των δε Κλασικών Ιπποδρομιών παραμένει 1% επί του χρηματικού επάθλου.

Οδηγία

«ΕΛΕΓΧΟΣ ΤΗΣ ΦΥΣΙΚΗΣ ΚΑΤΑΣΤΑΣΗΣ ΙΠΠΩΝ ΠΟΥ ΕΓΓΡΑΦΟΝΤΑΙ ΣΤΙΣ ΙΠΠΟΔΡΟΜΙΕΣ Ή ΔΙΑΓΡΑΦΟΝΤΑΙ « ΚΑΙ ΚΤΗΝΙΑΤΡΙΚΑ ΠΙΣΤΟΠΟΙΗΤΙΚΑ ΓΙΑ ΤΗ ΔΙΑΓΡΑΦΗ ΙΠΠΩΝ ΑΠΟ ΤΙΣ ΙΠΠΟΔΡΟΜΙΕΣ».

- **ΕΛΕΓΧΟΣ ΤΗΣ ΦΥΣΙΚΗΣ ΚΑΤΑΣΤΑΣΗΣ ΙΠΠΩΝ ΠΟΥ ΕΓΓΡΑΦΟΝΤΑΙ ΣΤΙΣ ΙΠΠΟΔΡΟΜΙΕΣ Η ΔΙΑΓΡΑΦΟΝΤΑΙ.**
- **ΚΤΗΝΙΑΤΡΙΚΑ ΠΙΣΤΟΠΟΙΗΤΙΚΑ ΓΙΑ ΤΗ ΔΙΑΓΡΑΦΗ ΙΠΠΩΝ ΑΠΟ ΤΙΣ ΙΠΠΟΔΡΟΜΙΕΣ.**

1. Τα πιο κάτω ποσά θα καταβάλλονται από τους προπονητές κατά την ώρα των εγγραφών αντί κατά την ώρα δήλωσης των αναβατών:

(i)	μέρος δικαιώματος εγγραφής	€7,47
(ii)	αύξηση δικαιώματος ανάβασης	€5,00
(iii)	ταμείο προνοίας προπονητών	€8,55
(iv)	εισφορά στο Σύνδ. Προπονητών	€0,72

Στην περίπτωση που ίπποι διαγράφονται κατά την ώρα των διαγραφών τα πιο πάνω ποσά θα κατακρατούνται από τη Λέσχη Ιπποδρομιών και θα διοχετεύονται σε ειδικό ταμείο. Τα πιο πάνω ποσά θα επιστρέφονται μόνο στις περιπτώσεις που:

- (α) ίπποι διαγράφονται αυτόματα επειδή παρέμειναν εκτάκτως δηλωθέντες,
- (β) οι Ελλανοδίκες κρίνουν κατά τη διάρκεια της συνάντησης ότι ίππος πρέπει να διαγραφεί κάτω από εξαιρετικές περιστάσεις για τις οποίες δεν φέρει ευθύνη ο προπονητής.
- (γ) πληρωθεί το ποσό των €850 για διαγραφή μετά από επιθυμία προπονητή/ιδιοκτήτη.

2. Ίπποι μετά την εγγραφή τους σε ιπποδρομία:

(α) Μετά τη λήξη της ώρας των εγγραφών ο εντεταλμένος κτηνίατρος από την Ιπποδρομιακή Αρχή θα προβαίνει δειγματοληπτικά σε έλεγχο της ταυτότητας και της φυσικής κατάστασης ίππων που είναι εγγεγραμμένοι για τη συνάντηση και που θα υποδειχθούν από την αρμόδια επιτροπή.

(β) Ο εντεταλμένος κτηνίατρος από την Ιπποδρομιακή Αρχή θα προβαίνει σε έλεγχο της ταυτότητας και της φυσικής κατάστασης ίππων που έχουν διαγραφεί κατά το στάδιο των διαγραφών της συνάντησης.

(γ) Ο εντεταλμένος κτηνίατρος από την Ιπποδρομιακή Αρχή θα προβαίνει σε έλεγχο της ταυτότητας και της φυσικής κατάστασης ίππων που έχουν διαγραφεί μετά τη λήξη της ώρας των διαγραφών της συνάντησης με κτηνιατρικό πιστοποιητικό.

3. Στην περίπτωση που διαπιστώνεται εικονική εγγραφή ίππου σε ιπποδρομία ή αδικαιολόγητα διαγράφεται ίππος από την ιπποδρομία στον προπονητή του ίππου θα επιβάλλεται πρόστιμο €850.-

4. Προπονητής που αποφασίζει να διαγράψει ίππο από την ιπποδρομία λόγω ασθένειας οφείλει αμέσως να ειδοποιήσει τηλεφωνικώς τον Ιπποδρομιάρχη για την πρόθεση του.

Ο Ιπποδρομιάρχης μπορεί να δώσει οδηγίες στον εντεταλμένο κτηνίατρο της Ιπποδρομιακής Αρχής να επισκεφτεί επί τόπου τον ίππο για να διαπιστώσει την κλινική κατάσταση της υγείας του και να υποβάλει στον Ιπποδρομιάρχη κτηνιατρική γνωμάτευση. Μπορεί να συμβουλευτεί ο Ιπποδρομιάρχης την αρμόδια επιτροπή πριν δώσει οδηγίες για έλεγχο στον εντεταλμένο κτηνίατρο της Ιπποδρομιακής Αρχής.

Ο εντεταλμένος κτηνίατρος της Ιπποδρομιακής Αρχής θα αναφέρει στη γνωμάτευση του στοιχεία φυσικής ή κλινικής κατάστασης του ίππου ώστε να συμπεραίνεται η πραγματική εικόνα του ίππου κατά την εγγραφή του.

Διευκρινίζεται ότι την απόλυτη ευθύνη για την περίθαλψη του ίππου φέρει ο προπονητής του ο οποίος και θα ειδοποιεί τον ιδιώτη κτηνίατρο για τα δέοντα.

Στο έντυπο διαγραφής του ίππου ο προπονητής θα αναφέρει γραπτώς και τους λόγους της διαγραφής.

5. Μόνο αδειούχος από την Ιπποδρομιακή Αρχή κτηνίατρος μπορεί να εκδίδει πιστοποιητικά τα οποία μπορεί να χρησιμοποιηθούν για τη διαγραφή του ίππου από τις ιπποδρομίες όταν η κλινική κατάσταση της υγείας του δεν του επιτρέπει να διαγωνιστεί σε ιπποδρομία.

Νοείται ότι ο έλεγχος της ταυτότητας των ίππων από τον κτηνίατρο πριν την έκδοση του πιστοποιητικού είναι απαραίτητος. Πιστοποιητικά από μη αδειούχο κτηνίατρο από την Ιπποδρομιακή Αρχή δεν θα γίνονται αποδεκτά για τη διαγραφή ίππου από τις ιπποδρομίες.

Στο κτηνιατρικό πιστοποιητικό θα αναφέρεται το όνομα του ίππου, ο αριθμός του διαβατηρίου, ο τόπος, χώρος, η ημερομηνία και ώρα εξέτασης του, καθώς και η κτηνιατρική γνωμάτευση.

6. α) Ίππος που διαγράφεται από την ιπποδρομία κατά το στάδιο των διαγραφών της συνάντησης θα παραμένει ενσταβλισμένος όπως έχει δηλωθεί στο έντυπο εγγραφής (εντός ή εκτός ιπποδρόμου) τουλάχιστον μέχρι τη μεσημβρία της μεθεπόμενης εργάσιμης ημέρας που έπεται της ημέρας διαγραφής του διαφορετικά ο προπονητής θα υπόκειται σε πρόστιμο €500.-

β) Ίππος που διαγράφεται με πιστοποιητικό Κτηνιάτρου από την ιπποδρομία θα παραμένει ενσταβλισμένος όπως έχει δηλωθεί στο έντυπο εγγραφής (εντός ή εκτός ιπποδρόμου) τουλάχιστον μέχρι τη μεσημβρία της μεθεπόμενης εργάσιμης ημέρας που έπεται της ιπποδρομιακής συνάντησης στην οποία ο ίππος ήταν εγγεγραμμένος για να συμμετάσχει και διαγράφηκε διαφορετικά ο προπονητής θα υπόκειται σε πρόστιμο €500.-

7. Όταν κατά τη διάρκεια ιπποδρομιακής συνάντησης διαγραφεί ίππος:

- (i) λόγω προβλήματος που προέκυψε στις ιπποσκευές του ο ίππος θα αποκλείεται από συμμετοχή σε ιπποδρομίες για περίοδο 7 ημερών από την επόμενη ημέρα της συνάντησης, εκτός εάν ο ίππος θα συμμετάσχει σε κλασσική, ημικλασσική ή μικτή ιπποδρομία.
- (ii) επειδή ανέτρεψε τον αναβάτη του και διέφυγε, ο ίππος θα αποκλείεται από συμμετοχή σε ιπποδρομίες για περίοδο 21 ημερών από την επόμενη ημέρα της συνάντησης εκτός εάν ο ίππος θα συμμετάσχει σε κλασσική, ημικλασσική ή μικτή ιπποδρομία.
- (iii) επειδή διέφυγε του ιπποκόμου του, ο ίππος θα αποκλείεται από συμμετοχή σε ιπποδρομίες για περίοδο 21 ημερών από την επόμενη ημέρα της συνάντησης εκτός εάν ο ίππος θα συμμετάσχει σε κλασσική, ημικλασσική ή μικτή ιπποδρομία.

Σε περίπτωση που οι Ελλανοδίκες διαπιστώσουν ότι την ευθύνη για τη διαγραφή του ίππου έχει ο προπονητής ή/και ο αναβάτης του θα επιβάλλουν ποινή.

8. Θα τηρείται μητρώο από τον Ιπποδρομιάρχη στο οποίο θα καταγράφονται όλες οι διαγραφές της κάθε συνάντησης, το όνομα του ίππου, του προπονητή, το όνομα του κτηνιάτρου και ο λόγος της διαγραφής.

9. Ίππος που είναι δηλωμένος υπό προπόνηση και αποθνήσκει ο προπονητής του έχει υποχρέωση να δηλώσει τον θάνατο του ίππου στο γραφείο των Λειτουργών Ασφαλείας αμέσως. Εάν ο προπονητής δεν δηλώσει το θάνατο του ίππου του αμέσως θα υπόκειται σε πρόστιμο €500.-

Ιπποδρομιακό Ημερολόγιο αρ. 5/2015 της 29/1/2015

- Στη συνεδρία της 10/2/2015 ενέκριναν την τροποποίηση των πιο κάτω Κανονισμών και Οδηγιών –

Κανονισμός 5/11

Όλες οι εγγραφές πρέπει να γίνονται πάνω σε έντυπα που προμηθεύουν οι Διαχειριστές των Συναντήσεων και αφού υπογραφούν από τους Προπονητές ή τους εξουσιοδοτημένους αντιπροσώπους των προπονητών, θα παραδίδονται στον Ιπποδρομιάρχη σε κλειστό φάκελο.

Στο εξωτερικό μέρος του φακέλου θα αναγράφεται το ονοματεπώνυμο του προπονητή, ο αριθμός των ίππων που εγγράφει, ο αριθμός της ιπποδρομιακής συνάντησης και η ημερομηνία διεξαγωγής της συνάντησης. Ο προπονητής ή ο εξουσιοδοτημένος αντιπρόσωπος του, μετά που θα παραδώσει το φάκελο με τις εγγραφές και τα δικαιώματα εγγραφής, θα λαμβάνει απόδειξη από τον Ιπποδρομιάρχη για τα ποσά που πλήρωσε.

Προπονητής που έχει στάβλους μόνο εκτός ιπποδρόμου μπορεί να ορίσει εξουσιοδοτημένο αντιπρόσωπο του για να προβαίνει στις εγγραφές των ίππων του στις ιπποδρομίες αφού προηγουμένως ο προπονητής αποταθεί στη Λέσχη Ιπποδρομιών Λευκωσίας για τον ορισμό του εξουσιοδοτημένου αντιπροσώπου του. Την απόλυτη ευθύνη έναντι των Κανονισμών και των Οδηγιών του Ιπποδρομιακού Κώδικα έχει πάντοτε ο προπονητής.

Στις περιπτώσεις που προπονητής καταβάλει λιγότερο χρηματικό ποσό από το ολικό ποσό που θα έπρεπε να είχε καταβάλει δεν θα του επιτρέπεται από τον Ιπποδρομιάρχη να εγγράφει ίππους από την επόμενη ιπποδρομιακή συνάντηση εκτός και αν το χρωστούμενο υπόλοιπο πληρώθηκε προηγουμένως. Στις περιπτώσεις που προπονητής επαναλαμβάνει το ίδιο λάθος να καταβάλλει λιγότερο χρηματικό ποσό απ' ότι θα έπρεπε να καταβάλλει σύμφωνα με τον αριθμό των εγγραφών των ίππων του, θα καταγγέλλεται από τον Ιπποδρομιάρχη στην Ιπποδρομιακή Αρχή για την επιβολή προστίμου.

Μετά το άνοιγμα των φακέλων αν ίππος για οποιοδήποτε λόγο δεν τηρεί τις προϋποθέσεις εγγραφής του, δεν θα γίνεται αποδεκτή η εγγραφή του από τον Ιπποδρομιάρχη και θα επιστρέφεται το δικαίωμα.

Ο Ιπποδρομιάρχης απαγορεύεται να δίδει οποιαδήποτε πληροφορία που αφορά την εγγραφή ίππου στις ιπποδρομίες κατά την ώρα των εγγραφών.

Οδηγία Z5

Εγγραφές Ίππων στις Ιπποδρομίες

Ο κατάλογος των εγγραφών της Ιπποδρομιακής Συνάντησης θα κλείει κατά την καθορισμένη ώρα και η εγγραφή οποιουδήποτε ίππου στις ιπποδρομίες της συνάντησης και μετέπειτα απαγορεύεται έστω και αν ακολούθησε αλλαγή αποτελέσματος λόγω έφεσης ή αλλαγή αποτελέσματος λόγω αποκλεισμού ίππου από την ιπποδρομία ή για οποιοδήποτε άλλο λόγο.

Οδηγία N7

Τα Μέλη της Επιτροπείας της Λέσχης Ιπποδρομιών Λευκωσίας, οι Αξιωματούχοι της Ιπποδρομιακής Συνάντησης, οι Διευθυντές της Ιπποδρομιακής Αρχής Κύπρου και της Λέσχης Ιπποδρομιών Λευκωσίας μπορούν να εισέρχονται στους χώρους του ζυγιστηρίου, σελλώματος, στίβου επίδειξης και στον ειδικό χώρο για τους ιδιοκτήτες.

Αίθουσα αναβατών

Απαγορεύεται η είσοδος στην αίθουσα των αναβατών σε όλα τα πρόσωπα εκτός των αναβατών, των μαθητευομένων αναβατών, των εγκριμένων από τους Εφόρους της Ιπποδρομιακής Αρχής βοηθών των αναβατών, των Ελλανοδικών και των Διευθυντών της Λέσχης Ιπποδρομιών Λευκωσίας.

Χώρος Σελλώματος

Απαγορεύεται η είσοδος και παραμονή στο χώρο του σελλώματος σε μη εξουσιοδοτημένα πρόσωπα συμπεριλαμβανομένων και των ιδιοκτητών. Για τους σκοπούς του παρόντος απαγορευτικού μέτρου εξουσιοδοτημένα πρόσωπα θεωρούνται οι Αξιωματούχοι της Ιπποδρομιακής Συνάντησης, οι εργοδοτούμενοι από τη Λέσχη Ιπποδρομιών Λευκωσίας και απασχολούμενοι ειδικά στο χώρο αυτό, οι προπονητές, οι αναβάτες, οι μαθητευόμενοι αναβάτες, οι αναβάτες προπόνησης, οι ιπποκόμοι και οι ιπποκόμοι της συνάντησης (Sunday pass).

Ειδικός χώρος για τους ιδιοκτήτες

Στον ειδικό χώρο για τους ιδιοκτήτες που βρίσκεται παραπλεύρως του χώρου σελλώματος μπορούν να εισέρχονται οι ιδιοκτήτες των ίππων της ιπποδρομίας ή/και οι εκπρόσωποι τους.

Χώρος στίβου επίδειξης

Στο στίβο επίδειξης μπορούν να εισέρχονται οι ιδιοκτήτες των ίππων της ιπποδρομίας ή/και οι εκπρόσωποι τους, ο προπονητής, ο αναβάτης του ίππου ή και κάθε άλλο πρόσωπο που έχει υπό τη φροντίδα του τον ίππο που συμμετέχει στην ιπποδρομία καθώς και οι εργαζομένοι στον πιο πάνω χώρο.

Είσοδος των ιδιοκτητών των διαγωνιζομένων ίππων ή/ και των εκπροσώπων τους στον ειδικό χώρο για ιδιοκτήτες και στο στίβο επίδειξης.

Η είσοδος των ιδιοκτητών των ίππων ή/και των εκπροσώπων τους που διαγωνίζονται στη συγκεκριμένη ιπποδρομία θα επιτρέπεται μόνο στον ειδικό καθορισμένο χώρο και στο στίβο επίδειξης. Για κάθε διαγωνιζόμενο ίππο, μπορεί να παρευρίσκονται στους πιο πάνω χώρους 4 άτομα. Για το σκοπό αυτό θα εκδίδονται από τη Λέσχη Ιπποδρομιών Λευκωσίας και θα παραδίδονται στον κάθε ιδιοκτήτη του ίππου που πρόκειται να διαγωνισθεί, 4 δελτία ελευθέρως εισόδου για τον ειδικό χώρο για τους ιδιοκτήτες και για το χώρο του στίβου επίδειξης ίππων. Οι κάτοχοι των δελτίων εισόδου για να μπορούν να εισέλθουν στους πιο πάνω χώρους θα παραδίδουν τα δελτία αυτά στην είσοδο του χώρου επίδειξης ίππων.

Οι δικαιούχοι ιδιοκτήτες των ίππων θα μπορούν να παραλαμβάνουν τα δελτία εισόδου κατά τη διάρκεια της Ιπποδρομιακής Συνάντησης από τον καθορισμένο χώρο στον Ιππόδρομο επιδεικνύοντας την πολιτική τους ταυτότητα. Σε περίπτωση απουσίας του ιδιοκτήτη μπορεί να παραλάβει τα δελτία εισόδου άλλο άτομο νοουμένου ότι ο ιδιοκτήτης θα αποταθεί έγκαιρα στη Λέσχη Ιπποδρομιών Λευκωσίας γνωστοποιώντας το όνομα του ατόμου που θα παραλάβει τα δελτία εισόδου εκ μέρους του ή δέ παράδοση των δελτίων εισόδου θα γίνει αφού παρουσιάσει την πολιτική του ταυτότητα.

Οι αναβάτες προπόνησης και οι ιπποκόμοι στη διάρκεια των Ιπποδρομιακών Συναντήσεων όταν θα βρίσκονται στο χώρο σελλώματος, στίβου επίδειξης, αφετηρίας και στο χώρο έξω από το ζυγιστήριο θα φορούν την εγκριμένη πράσινη μπλούζα και την ταυτότητα τους την οποία θα πρέπει να φέρουν σε περίοπτο μέρος της ενδυμασίας τους.

Οι ιπποκόμοι της συνάντησης (Sunday pass) στη διάρκεια των Ιπποδρομιακών Συναντήσεων όταν θα βρίσκονται στο χώρο σελλώματος, στίβου επίδειξης, αφετηρίας και στο χώρο έξω από το ζυγιστήριο θα φορούν την εγκριμένη πράσινη μπλούζα. Στις Κλασσικές, Ημικλασσικές και Επιχορηγημένες Ιπποδρομίες οι αναβάτες προπόνησης, οι ιπποκόμοι και οι ιπποκόμοι της συνάντησης (Sunday pass) θα φορούν την εγκριμένη πράσινη μπλούζα που θα τους παραχωρεί η Λέσχη Ιπποδρομιών Λευκωσίας.

Οι προπονητές κάτω από τη φροντίδα των οποίων ευρίσκονται οι αναβάτες προπόνησης και οι ιπποκόμοι που δεν φορούν την εγκριμένη πράσινη μπλούζα και την ταυτότητα τους όπως αναφέρεται πιο πάνω θα τιμωρούνται με πρόστιμο μέχρι €85 για κάθε περίπτωση .

Οι προπονητές κάτω από τη φροντίδα των οποίων ευρίσκονται οι ιπποκόμοι της συνάντησης (Sunday pass) που δεν φορούν την εγκριμένη πράσινη μπλούζα όπως αναφέρεται πιο πάνω θα τιμωρούνται με πρόστιμο μέχρι €85 για κάθε περίπτωση.

Απαγορεύεται η τοποθέτηση καθισμάτων σε όλους τους χώρους σελλώματος.

Απαγορεύεται η διέλευση δια μέσου του ζυγιστηρίου σε μη εξουσιοδοτημένα πρόσωπα.

Απαγορεύεται στους Βοηθούς του Αφέτη να βρίσκονται στο χώρο σελλώματος, στίβου επίδειξης και στο χώρο έμπροσθεν του ζυγιστηρίου.

Στους δημοσιογράφους που φέρουν την ειδική ταυτότητα του ιπποδρομιακού συντάκτη από την Ιπποδρομιακή Αρχή Κύπρου θα επιτρέπεται η ελεύθερα διακίνηση στους χώρους τερματισμού και απονομής των κυπέλλων, στον ειδικό χώρο για τους ιδιοκτήτες και στο χώρο σελλώματος.

Σε όλα τα άτομα, εκτός από τους ιδιοκτήτες ή/και τους εκπροσώπους τους, που επιτρέπεται η είσοδος στους χώρους του ζυγιστηρίου, σελλώματος, στίβου επίδειξης και στον ειδικό χώρο για τους ιδιοκτήτες ή/και εκπροσώπους τους θα δίδεται από τη Λέσχη Ιπποδρομιών Λευκωσίας ειδική ταυτότητα, την οποία θα πρέπει να φέρουν σε περίοπτο μέρος της ενδυμασίας τους. Στις περιπτώσεις που δικαιούχο άτομο αδυνατεί για οποιοδήποτε λόγο να φέρει την ταυτότητα του και επιθυμεί να εισέλθει στους πιο πάνω χώρους τότε θα πρέπει να εξασφαλίσει σχετική άδεια από τους Ελλανοδίκες. Στους ιπποκόμους δεν θα εκδοθούν ταυτότητες επειδή θα αναγνωρίζονται από την εγκριμένη πράσινη μπλούζα με την οποία πρέπει να είναι ντυμένοι.

Στις περιπτώσεις που κάποιος απωλέσει ή παραλείψει να φέρει μαζί του την ειδική ταυτότητα του, θα του επιβάλλεται από τους Ελλανοδίκες πρόστιμο ως επίσης και ένα ποσό για τυχόν έξοδα αντικατάστασης της, σε περίπτωση απώλειας της.

Στις περιπτώσεις που το δικαιούχο άτομο παραχωρεί την ταυτότητα του σε μη δικαιούχο άτομο, είτε για να την χρησιμοποιήσει για παράνομη είσοδο στους χώρους αυτούς ή για τυχόν πλαστογράφηση της, τότε θα επιβάλλονται ανάλογες ποινές τόσο στον αδειούχο που παραχωρεί παράτυπα την ταυτότητα του όσο και στο άτομο που παράνομα τη χρησιμοποιεί.

Σε κανένα αδειούχο δεν θα επιτρέπεται να συνοδεύει άλλο άτομο εκτός εάν εξασφαλίσει εκ των προτέρων άδεια από τους Ελλανοδίκες.

Όλα τα άτομα που θα εισέρχονται στους πιο πάνω χώρους θα πρέπει να είναι ευπρεπώς ενδεδυμένα.

Κανονισμός 20/5

- (A) Αν σε ιπποδρομία ο αριθμός των εγγραφών που λήφθηκαν είναι μικρότερος από οκτώ (8) η ιπποδρομία ακυρώνεται, εκτός αν είναι: -
- (i) Ιπποδρομία Κλασσική ή Ημικλασσική Ιπποδρομία.
 - (ii) Ιπποδρομία Βαρών κατ' ηλικία για διετείς ίππους μέδεν η ιπποδρομία θα ακυρώνεται αν ο αριθμός των εγγραφών που λήφθηκαν είναι μικρότερος από επτά (7).
 - (iii) Ιπποδρομία Βαρών κατ' ηλικία για τριετείς ίππους μέδεν ή ιπποδρομία με ειδικούς όρους για τριετείς ίππους μέδεν η ιπποδρομία θα ακυρώνεται αν ο αριθμός των εγγραφών που λήφθηκαν είναι μικρότερος από επτά (7).
 - (iv) Ιπποδρομία βαρών κατ' ηλικία για διετείς ίππους νικητές η ιπποδρομία θα ακυρώνεται αν ο αριθμός των εγγραφών που λήφθηκαν είναι μικρότερος από έξι (6).
 - (v) Ιπποδρομία Βαρών κατ' ηλικία για τριετείς ίππους νικητές ή ιπποδρομία με ειδικούς όρους για τριετείς ίππους νικητές η ιπποδρομία θα ακυρώνεται αν ο αριθμός των εγγραφών που λήφθηκαν είναι λιγότερος από έξι (6).
 - (vi) Ιπποδρομία Ισοζυγισμού για τετραετείς ίππους νικητές, η ιπποδρομία θα ακυρώνεται αν ο αριθμός των εγγραφών που λήφθηκαν είναι μικρότερος από επτά (7).
 - (vii) Ιπποδρομία με ειδικούς όρους πρόσμιξης τριετών και τετραετών ίππων, η ιπποδρομία θα ακυρώνεται αν ο αριθμός των εγγραφών που λήφθηκαν είναι μικρότερος από επτά (7).
 - (viii) Ιπποδρομία μικτή για διετείς ίππους νικητές μίας (1) ιπποδρομίας και μέδεν η ιπποδρομία θα ακυρώνεται αν ο αριθμός των εγγραφών που λήφθηκαν είναι μικρότερος από έξι (6).
 - (ix) Ιπποδρομία Ισοζυγισμού πρόσμιξης για ίππους τεσσάρων ετών νικητές και πέντε ετών νικητές, η ιπποδρομία θα ακυρώνεται αν ο αριθμός των εγγραφών που λήφθηκαν είναι μικρότερος από επτά (7).

- (B) Αν σε ιπποδρομία 4^{ης} κλάσης ο αριθμός των εγγραφών που λήφθηκαν είναι μικρότερος από δέκα (10) η ιπποδρομία ακυρώνεται.

Ιπποδρομιακό Ημερολόγιο αρ. 7/2015 της 12/2/2015

- Στη συνεδρία της 3/3/2015 ενέκριναν την απάλειψη του κανονισμού 4/9 που αναφέρει “Ίπποι 13 ετών και άνω δεν θα μπορούν να συμμετάσχουν σε ιπποδρομίες”.

Ιπποδρομιακό Ημερολόγιο αρ. 10/2015 της 5/3/2015

- Στη συνεδρία της 17/3/2015 ενέκριναν τα πιο κάτω:-
- Την τροποποίηση του κανονισμού 20/5

Κανονισμός 20/5

- (A) Αν σε ιπποδρομία ο αριθμός των εγγραφών που λήφθηκαν είναι μικρότερος από οκτώ (8) η ιπποδρομία ακυρώνεται, εκτός αν είναι: -
- (i) Ιπποδρομία Κλασσική ή Ημικλασσική Ιπποδρομία.
 - (ii) Ιπποδρομία Βαρών κατ' ηλικία για διετείς ίππους μέδεν, η ιπποδρομία θα ακυρώνεται αν ο αριθμός των εγγραφών που λήφθηκαν είναι μικρότερος από επτά (7).
 - (iii) Ιπποδρομία Βαρών κατ' ηλικία για τριετείς ίππους μέδεν ή ιπποδρομία με ειδικούς όρους για τριετείς ίππους μέδεν, η ιπποδρομία θα ακυρώνεται αν ο αριθμός των εγγραφών που λήφθηκαν είναι μικρότερος από επτά (7).
 - (iv) Ιπποδρομία Βαρών κατ' ηλικία για διετείς ίππους νικητές, η ιπποδρομία θα ακυρώνεται αν ο αριθμός των εγγραφών που λήφθηκαν είναι μικρότερος από έξι (6).
 - (v) Ιπποδρομία Βαρών κατ' ηλικία για τριετείς ίππους νικητές ή ιπποδρομία με ειδικούς όρους για τριετείς ίππους νικητές, η ιπποδρομία θα ακυρώνεται αν ο αριθμός των εγγραφών που λήφθηκαν είναι λιγότερος από έξι (6).

- (vi) Ιπποδρομία Ισοζυγισμού για τετραετείς ίππους νικητές, η ιπποδρομία θα ακυρώνεται αν ο αριθμός των εγγραφών που λήφθηκαν είναι μικρότερος από επτά (7).
 - (vii) Ιπποδρομία με ειδικούς όρους πρόσμιξης τριετών και τετραετών ίππων, η ιπποδρομία θα ακυρώνεται αν ο αριθμός των εγγραφών που λήφθηκαν είναι μικρότερος από επτά (7).
 - (viii) Ιπποδρομία μικτή για διετείς ίππους νικητές μίας (1) ιπποδρομίας και μέδεν, η ιπποδρομία θα ακυρώνεται αν ο αριθμός των εγγραφών που λήφθηκαν είναι μικρότερος από έξι (6).
 - (ix) Ιπποδρομία Ισοζυγισμού πρόσμιξης για ίππους τεσσάρων ετών νικητές και πέντε ετών νικητές, η ιπποδρομία θα ακυρώνεται αν ο αριθμός των εγγραφών που λήφθηκαν είναι μικρότερος από επτά (7).
 - (x) Ιπποδρομία μικτή για τετραετείς ίππους νικητές, η ιπποδρομία θα ακυρώνεται αν ο αριθμός των εγγραφών που λήφθηκαν είναι μικρότερος από επτά (7).
- (B) Αν σε ιπποδρομία 4^{ης} κλάσης ο αριθμός των εγγραφών που λήφθηκαν είναι μικρότερος από δέκα (10), η ιπποδρομία ακυρώνεται.
- **Την τροποποίηση του Πίνακα τελών του Κυπριακού Stud Book – Καθαρόαιμοι Ίπποι και του Μητρώου Μη Καθαρόαιμων Ίππων – Κυπριακοί Ίπποι**

ΠΙΝΑΚΑΣ ΤΕΛΩΝ ΤΟΥ ΚΥΠΡΙΑΚΟΥ STUD BOOK

	Κυπριακό Stud Book – Πώλοι	€
1.	Αίτηση για εγγραφή πώλου*	17,09
2.	Πιστοποιητικό καταγωγής*	8,54
3.	Διαβατήριο*	17,09
4.	Εμφύτευση microchip*	25,63
5.	Χρηματικό τέλος για DNA typing πώλου*	64,93
6.	Πρόστιμο για εκπρόθεσμη Δήλωση Γέννησης ζώντος πώλου (Μετά την 1 ^η Σεπτεμβρίου).	85,43
7.	Πρόστιμο για καθυστερημένη Εγγραφή Πώλου μετά το έτος γεννήσεως του	170,86
	Εγγραφή ονόματος	
8.	Χορήγηση ονόματος (Στη νόμιμη προθεσμία)	8,54
9.	Χορήγηση ονόματος (Πέρα της νομίμου προθεσμίας)	34,17

10.	Αλλαγή ονόματος ίππου	85,43
-----	-----------------------	-------

	Κυπριακό Stud Book – Επιβήτορες	
11.	Εγγραφή επιβήτορα	256,29
12.	Ετήσια άδεια για εισαγόμενους επιβήτορες κατά το χρόνο της εγγραφής	128,15
13.	Ετήσια άδεια από 1 ^η Ιανουαρίου μέχρι 14 Φεβρουαρίου	128,15
14.	Ετήσια άδεια από 15 Φεβρουαρίου μέχρι τέλος Φεβρουαρίου	854,30
15.	Ετήσια άδεια από 1 ^η Μαρτίου μέχρι τέλος περιόδου οχείας	1.708,60
16.	Χρηματικό τέλος για DNA typing επιβήτορα	64,93

	Κυπριακό Stud Book – Τοκάδες	
17.	Εγγραφή παρθένας τοκάδας**	17,09
18.	Εγγραφή αλλοδαπής τοκάδας	17,09
19.	Επανεμφάνιση πληροφοριών Παραιτηθείσας Τοκάδας	170,86
20.	Πρόστιμο για τοκάδα που υπηρετείται χωρίς να έχει ταξινομηθεί	170,86
21.	Χρηματικό τέλος για DNA typing τοκάδας***	64,93

	Αλλαγή Ιδιοκτησίας	
22.	Πρώτη εγγραφή ιδιοκτήτη	51,26
23.	Αλλαγή Ιδιοκτησίας	34,17
24.	Αίτηση για εγγραφή Εγγεγραμμένου Αντιπροσώπου	51,26
25.	Μεταβίβαση ίππου από σύζυγο σε σύζυγο ή σε γονιό ή τέκνο	Free
	Άλλες χρεώσεις	
26.	Απώλεια διαβατηρίου και αίτηση για έκδοση νέου	85,43
27.	Αίτηση για εγγραφή αλλοδαπού ίππου για συμμετοχή στις ιπποδρομίες	17,09
28.	Πιστοποιητικό Εξαγωγής ίππου	85,43

*Τα τέλη που αφορούν τους αριθμούς 1 μέχρι το 5 του πίνακα τελών δεν θα καταβάλλονται για τους πώλους που θα γεννηθούν το έτος 2015 και 2016.

** Τα τέλη που αφορούν τον αριθμό 17 του πίνακα τελών δεν θα καταβάλλονται για τις φοράδες που θα υπηρετηθούν για πρώτη φορά (παρθένες φοράδες) τα έτη 2015 και 2016.

*** Τα τέλη που αφορούν τον αριθμό 21 του πίνακα τελών δεν θα καταβάλλονται για τα έτη 2015 και 2016.

ΠΙΝΑΚΑΣ ΤΕΛΩΝ ΤΟΥ ΜΗΤΡΩΟΥ ΜΗ ΚΑΘΑΡΟΑΙΜΩΝ ΙΠΠΩΝ

	Μητρώο Μη Καθαρόαιμων Ίππων – Πώλοι	€
1.	Αίτηση για εγγραφή πώλου*	17,09
2.	Πιστοποιητικό καταγωγής*	8,54
3.	Διαβατήριο*	17,09
4.	Εμφύτευση microchip*	25,63
5.	Χρηματικό τέλος για DNA typing πώλου*	64,93
6.	Πρόστιμο για εκπρόθεσμη Δήλωση Γέννησης ζώντος πώλου (Μετά την 1 ^η Σεπτεμβρίου).	85,43

7.	Πρόστιμο για καθυστερημένη Εγγραφή Πώλου μετά το έτος γεννήσεως του	170,86
----	---	--------

	Εγγραφή ονόματος	
8.	Χορήγηση ονόματος (Στη νόμιμη προθεσμία)	8,54
9.	Χορήγηση ονόματος (Πέρα της νομίμου προθεσμίας)	34,17
10.	Αλλαγή ονόματος ίππου	85,43

	Μητρώο Μη Καθαρόαιμων Ίππων – Επιβήτορες	
11.	Εγγραφή επιβήτορα	256,29
12.	Ετήσια άδεια για εισαγόμενους επιβήτορες κατά το χρόνο της εγγραφής	128,15
13.	Ετήσια άδεια από 1 ^η Ιανουαρίου μέχρι 14 Φεβρουαρίου	128,15
14.	Ετήσια άδεια από 15 Φεβρουαρίου μέχρι τέλος Φεβρουαρίου	854,30
15.	Ετήσια άδεια από 1 ^η Μαρτίου μέχρι τέλος περιόδου οχείας	1.708,60
16.	Χρηματικό τέλος για DNA typing επιβήτορα	64,93

	Μητρώο Μη Καθαρόαιμων Ίππων – Τοκάδες	
17.	Εγγραφή παρθένας τοκάδας**	17,09
18.	Επανεμφάνιση πληροφοριών Παραιτηθείσας Τοκάδας	170,86
19.	Πρόστιμο για τοκάδα που υπηρετείται χωρίς να έχει ταξινομηθεί	170,86
20.	Χρηματικό τέλος για DNA typing τοκάδας***	64,93

	Αλλαγή Ιδιοκτησίας	
21.	Πρώτη εγγραφή ιδιοκτήτη	51,26
22.	Αλλαγή Ιδιοκτησίας	34,17
23.	Αίτηση για εγγραφή Εγγεγραμμένου Αντιπροσώπου	51,26
24.	Μεταβίβαση ίππου από σύζυγο σε σύζυγο ή σε γονιό ή τέκνο	Free

	Άλλες χρεώσεις	
25.	Απώλεια διαβατηρίου και αίτηση για έκδοση νέου	85,43
26.	Πιστοποιητικό Εξαγωγής ίππου	85,43

*Τα τέλη που αφορούν τους αριθμούς 1 μέχρι το 5 του πίνακα τελών δεν θα καταβάλλονται για τους πώλους που θα γεννηθούν το έτος 2015 και 2016.

** Τα τέλη που αφορούν τον αριθμό 17 του πίνακα τελών δεν θα καταβάλλονται για τις φοράδες που θα υπηρετηθούν για πρώτη φορά (παρθένες φοράδες) τα έτη 2015 και 2016.

*** Τα τέλη που αφορούν τον αριθμό 20 του πίνακα τελών δεν θα καταβάλλονται για τα έτη 2015 και 2016.

- **Την προσθήκη της Οδηγίας «Επί Καθήκοντι Κτηνίατρος για την εξέταση των ίππων που διαγράφονται από τις ιπποδρομίες. «**

Επί καθήκοντι κτηνίατρος για την εξέταση των ίππων που διαγράφονται από τις ιπποδρομίες

Αδειούχος κτηνίατρος θα είναι καθήκον επί 24ωρου βάσεως για τις διαγραφές των ίππων από τις ιπποδρομίες ούτως ώστε σε περίπτωση που προπονητής θα διαγράψει ίππο του, να αποτύνεται αν επιθυμεί να χρησιμοποιήσει τις υπηρεσίες του. Η αμοιβή του κτηνίατρου θα καταβάλλεται από τον προπονητή του ίππου.

Διευκρινίζεται ότι ο προπονητής αν επιθυμεί μπορεί να χρησιμοποιήσει τις υπηρεσίες άλλου αδειούχου κτηνίατρου αντί του επί καθήκοντι .

Οι αδειούχοι κτηνίατροι θα υπηρετούν εκ περιτροπής και ο επί καθήκοντι κτηνίατρος θα ανακοινώνεται από τον Ιπποδρομιάρχη καθώς και η χρονική περίοδος που θα προσφέρει τις υπηρεσίες του.

Ιπποδρομιακό Ημερολόγιο αρ. 12/2015 της 19/3/2015

- **Στη συνεδρία της 7/4/2015 ενέκριναν : -**
- **Την τροποποίηση του κανονισμού 24/6**

Κανονισμός 24/6

(α) Διτεείς ίπποι:-

- (i) που δεν κέρδισαν σε καμία ιπποδρομία, θα ταξινομούνται ως ίπποι δύο ετών μέδεν,
- (ii) νικητές μίας (1) ή δύο (2) ή τριών (3) ή τεσσάρων (4) ιπποδρομιών θα ταξινομούνται ως νικητές μίας (1), δύο (2), τριών (3) ή τεσσάρων (4) ιπποδρομιών αντίστοιχα.
- (iii) νικητές πέντε (5) ιπποδρομιών θα ταξινομούνται αυτόματα στην Α' Κλάση με Γεν. Ισοζυγισμό τουλάχιστο 73 κιλά. Σε περίπτωση που ο πραγματικός Γενικός Ισοζυγισμός ίππου, μετά την 5η του νίκη υπερβαίνει τα 73 κιλά τότε θα παίρνει τον πραγματικό Γενικό Ισοζυγισμό του.

- (iv) ταξινομημένοι στην Α' Κλάση δεν μπορούν να συμμετέχουν σε ιπποδρομίες που είναι αποκλειστικά για διετεείς ίππους, μπορούν όμως να συμμετέχουν στις Κλασσικές ιπποδρομίες, Ημικλασσικές ιπποδρομίες και Επιχορηγημένες Ιπποδρομίες για διετεείς ίππους.

(β) Τριετείς ίπποι:-

- (i) που δεν κέρδισαν καμία νίκη, θα ταξινομούνται ως ίπποι τριών ετών μέδεν.
- (ii) νικητές μίας (1), δύο (2), τριών (3) ή τεσσάρων (4) ιπποδρομιών θα ταξινομούνται ως νικητές μίας (1), δύο (2), τριών (3) ή τεσσάρων (4) ιπποδρομιών αντίστοιχα.
- (iii) νικητές πέντε (5) ιπποδρομιών θα ταξινομούνται αυτόματα στην Α' Κλάση με Γεν. Ισοζυγισμό τουλάχιστον 73 κιλά. Σε περίπτωση που ο πραγματικός Γενικός Ισοζυγισμός ίππου μετά την 5η του νίκη υπερβαίνει τα 73 κιλά, τότε θα παίρνει τον πραγματικό Γενικό Ισοζυγισμό του.
- (iv) ταξινομημένοι στην Α' Κλάση, δεν μπορούν να συμμετέχουν σε ιπποδρομίες που είναι αποκλειστικά για τριετείς ίππους, μπορούν όμως να συμμετέχουν στις Κλασσικές ιπποδρομίες, Ημικλασσικές ιπποδρομίες, Επιχορηγημένες Ιπποδρομίες για τριετείς ίππους και στις ιπποδρομίες με ειδικούς όρους εκτός από τις ιπποδρομίες όπου οι πρόνοιες των όρων δεν επιτρέπουν τη συμμετοχή.

(γ) Τετραετείς ίπποι:-

- (i) που δεν κέρδισαν καμία νίκη, θα ταξινομούνται ως ίπποι τεσσάρων ετών μέδεν.
- (ii) νικητές μιας (1), δύο (2), τριών (3), τεσσάρων (4) και πέντε (5) ιπποδρομιών, θα ταξινομούνται ως νικητές μιας (1), δύο (2), τριών (3), τεσσάρων (4) ή πέντε (5) ιπποδρομιών, αντίστοιχα.
- (iii) νικητές έξι (6) ιπποδρομιών θα ταξινομούνται αυτόματα στην Α' Κλάση με Γενικό Ισοζυγισμό τουλάχιστο 73 κιλά. Σε περίπτωση που ο πραγματικός Γενικός Ισοζυγισμός ίππου μετά την 6η του νίκη υπερβαίνει τα 73 κιλά, τότε θα παίρνει τον πραγματικό Γενικό Ισοζυγισμό του.

(iv) ταξινομημένοι στην Α' Κλάση, δεν μπορούν να συμμετέχουν σε ιπποδρομίες Ισοζυγισμού που είναι αποκλειστικά για ίππους τεσσάρων ετών, μπορούν όμως να συμμετέχουν στις Κλασσικές ιπποδρομίες, Ημικλασσικές ιπποδρομίες, Επιχορηγημένες Ιπποδρομίες για τετραετείς ίππους και στις ιπποδρομίες με ειδικούς όρους εκτός από τις ιπποδρομίες όπου οι πρόνοιες των όρων δεν επιτρέπουν τη συμμετοχή.

(δ) Ίπποι πέντε ετών και άνω:-

(i) Οι μή νικητές ίπποι πέντε ετών και άνω και οι ίπποι έξι ετών και άνω νικητές μιας (1) ιπποδρομίας θα ταξινομούνται αυτόματα στην Δ' Κλάση με τον πραγματικό Γενικό Ισοζυγισμό τους.

(ii) Ίπποι πέντε ετών νικητές μίας (1), δύο (2) και τριών (3) ιπποδρομιών και ίπποι έξι ετών και άνω νικητές δύο (2) και τριών (3) ιπποδρομιών θα ταξινομούνται αυτόματα στην Γ' Κλάση με τον πραγματικό Γενικό Ισοζυγισμό τους.

(iii) για να ταξινομηθούν αυτόματα στην Β' Κλάση πρέπει να είναι νικητές τουλάχιστον τεσσάρων (4) ιπποδρομιών και ο Γενικός Ισοζυγισμός τους να είναι 63 κιλά και πάνω. Σε περίπτωση που ο Γενικός Ισοζυγισμός ίππου δεν υπερβαίνει τα 62.5 κιλά μετά την τέταρτη (4) νίκη του, αυτός θα παραμείνει στη Γ' Κλάση και δε θα προάγεται στη Β' Κλάση, έστω και αν στη συνέχεια ο Γενικός Ισοζυγισμός του υπερβεί τα 62.5 κιλά με πλασέ (2ος, 3ος κλπ). Για να προαχθεί στη Β' Κλάση πρέπει απαραίτητα να επιτύχει επιπρόσθετη νίκη.

(iv) για να ταξινομηθούν αυτόματα στην Α' Κλάση, πρέπει να είναι νικητές τουλάχιστο έξι (6) ιπποδρομιών και ο Γενικός Ισοζυγισμός τους να είναι 73 κιλά και πάνω. Σε περίπτωση που ο Γενικός Ισοζυγισμός πενταετούς ίππου και άνω δεν υπερβαίνει τα 72.5 κιλά μετά την 6η νίκη του, αυτός θα παραμείνει στην Β' Κλάση και δεν θα προάγεται στην Α' Κλάση έστω και αν στη συνέχεια ο Ισοζυγισμός του υπερβεί τα 72.5 κιλά με πλασέ (2ος, 3ος κλπ). Για να προαχθεί στην Α' Κλάση, θα πρέπει απαραίτητα να πετύχει επιπρόσθετη νίκη.

Νοείται ότι ίππος πέντε ετών και άνω, ο οποίος επιτυγχάνει 6 (έξι) συνεχείς νίκες σε ισάριθμες συμμετοχές θα ταξινομείται αυτόματα στην Α'Κλάση και θα παίρνει Γενικό Ισοζυγισμό 73 κιλά, έστω και αν ο Γενικός

Ισοζυγισμός του είναι χαμηλότερος από τα 73 κιλά. Αν όμως ο Γενικός Ισοζυγισμός του ίππου είναι πέραν των 73 κιλών, τότε θα λαμβάνει τον πραγματικό Γενικό Ισοζυγισμό του.

(ε) Προβιβασμός ίππου μετά από αίτηση του ιδιοκτήτη

- (i) Ίππος τριών ετών μπορεί να προαχθεί στην Α' Κλάση μετά από αίτηση του ιδιοκτήτη του ανεξάρτητα με τον αριθμό νικών του νοουμένου ότι θα έχει Γενικό Ισοζυγισμό 73 κιλά και πάνω.
- (ii) Ίππος τεσσάρων ετών μπορεί να προαχθεί στην Α' Κλάση μετά από αίτηση του ιδιοκτήτη του ανεξάρτητα με τον αριθμό νικών του νοουμένου ότι θα έχει Γενικό Ισοζυγισμό 73 κιλά και πάνω.
- (iii) Ίππος μπορεί να προαχθεί από τη Γ' στη Β' Κλάση μετά από αίτηση του ιδιοκτήτη του ανεξάρτητα με τον αριθμό νικών του νοουμένου ότι θα έχει Γενικό Ισοζυγισμό 63 κιλά και πάνω.
- (iv) Ίππος μπορεί να προαχθεί από τη Β' στην Α' Κλάση μετά από αίτηση του ιδιοκτήτη του ανεξάρτητα με τον αριθμό νικών του νοουμένου ότι θα έχει Γενικό Ισοζυγισμό 73 κιλά και πάνω.
- (v) Ίππος δεν μπορεί να προαχθεί από την Δ' Κλάση στην Γ' Κλάση μετά από αίτηση του ιδιοκτήτη του.

(στ) Συμμετοχή ίππου σε ιπποδρομίες μετά τον προβιβασμό του ύστερα από αίτηση του ιδιοκτήτη του

Ίππος που προάγεται μετά από αίτηση του ιδιοκτήτη του δεν μπορεί να εγγραφεί για να συμμετάσχει στην αμέσως επόμενη ιπποδρομία ισοζυγισμού όπου θα μπορούσε να εγγραφεί για να συμμετάσχει μετά τον προβιβασμό του.

Σε περίπτωση που ακυρώνεται ή ματαιώνεται η αμέσως επόμενη ιπποδρομία ισοζυγισμού που θα μπορούσε να εγγραφεί για να συμμετάσχει ίππος μετά τον προβιβασμό του, θα υπολογίζεται ως η ιπποδρομία που θα μπορούσε να εγγραφεί για να συμμετάσχει.

Ο προβιβασμός του ίππου θα ισχύει μετά τη δημοσίευση του στο Ιπποδρομιακό Ημερολόγιο.

(ζ) Υποβιβασμός ίππων

- (i) Για να υποβιβαστεί ίππος από την Α' Κλάση στη Β' Κλάση ή από την Β' στην Γ' Κλάση πρέπει να είναι ηλικίας πέντε ετών και άνω και ο Γενικός Ισοζυγισμός του ίππου αυτού, λόγω ανεπιτυχών συμμετοχών του, να φθάσει 3 κιλά κάτω του κατώτατου ορίου Γενικού Ισοζυγισμού της κάθε κλάσης όπως καθορίζεται πιο πάνω, δηλαδή για μεν την Α' Κλάση ο Γενικός Ισοζυγισμός ορίζεται στα 73 κιλά ενώ για τη Β' Κλάση ορίζεται στα 63 κιλά.

Νοείται ότι οι πιο πάνω υποβιβασμοί θα διενεργούνται μόνο δύο φορές το χρόνο δηλαδή τον Ιανουάριο και τον Αύγουστο.

- (ii) Οι υποβιβασμοί από την Γ' Κλάση στη Δ' Κλάση των ίππων θα γίνονται αυτόματα την 1^η Ιανουαρίου κάθε χρόνο.
- (iii) Το κατώτατο όριο του Γενικού Ισοζυγισμού ίππου καθορίζεται στα 49 κιλά και σε καμία περίπτωση δεν μπορεί να μειωθεί, έστω και αν ένας ίππος με βάσει τον πιο πάνω Γενικό Ισοζυγισμό πραγματοποιήσει οποιοσδήποτε ανεπιτυχείς συμμετοχές.

(η) Ιπποδρομίες Ισοζυγισμού για τετραετείς ίππους

Οι τετραετείς ίπποι στις Ιπποδρομίες Ισοζυγισμού θα διαγωνίζονται:

- i) Σε ιπποδρομίες ισοζυγισμού για τετραετείς ίππους.
ii) Σε ιπποδρομίες ισοζυγισμού για τετραετείς και πενταετείς ίππους.
iii) Σε ιπποδρομίες ισοζυγισμού για τετραετείς ίππους μέδεν και για ίππους Δ' κλάσης.

Οι τετραετείς ίπποι αφού συμπληρώσουν έξι νίκες θα ταξινομούνται αυτόματα στην Α' Κλάση με Γενικό Ισοζυγισμό 73 κιλά. Σε περίπτωση που ο πραγματικός Γενικός Ισοζυγισμός ίππου μετά την έκτη νίκη υπερβαίνει τα 73 κιλά τότε θα παίρνει τον πραγματικό Γενικό Ισοζυγισμό του.

- Την προσθήκη της οδηγίας “Έκδοση Sunday Pass και διαδικασία.»
- Έκδοση Sunday Pass και διαδικασία

Ανάλογα με την χώρα προέλευσης τους απαιτείται:

α) Κύπριοι

- I. Επαγγελματική άδεια φροντιστή από τις Κτηνιατρικές Υπηρεσίες.
- II. Συμβόλαιο ασφάλειας ζωής, ιατροφαρμακευτικής κάλυψης και νοσηλείας ή κάρτα για δωρεάν περίθαλψη από το Υπουργείο Υγείας.

β) Πολίτες από χώρες μέλη της Ευρωπαϊκής Ένωσης εκτός από Κύπρο

- I. Επαγγελματική άδεια φροντιστή από τις Κτηνιατρικές Υπηρεσίες.
- II. Ειδικό έντυπο συμπληρωμένο από τον προπονητή από τον οποίο εργοδοτείται και σφραγισμένο από το Υπουργείο Εργασίας και Κοινωνικών Ασφαλίσεων.
- III. Συμβόλαιο ασφάλειας ζωής, ιατροφαρμακευτικής κάλυψης και νοσηλείας ή κάρτα για δωρεάν περίθαλψη από το Υπουργείο Υγείας.

γ) Αλλοδαποί από τρίτες χώρες

- I. Επαγγελματική άδεια φροντιστή από τις Κτηνιατρικές Υπηρεσίες.
- II. Αντίγραφο του συμβολαίου από το Υπουργείο Εργασίας και Κοινωνικών Ασφαλίσεων που αφορά την εργοδότηση του αλλοδαπού από τον προπονητή που τον εργοδοτεί (εξυπακούεται ότι θα έχει ασφάλεια ζωής και ιατροφαρμακευτική περίθαλψη).

Διαδικασία

Κάθε προπονητής θα υποβάλει στην Ιπποδρομιακή Αρχή μέχρι πέντε ονόματα ατόμων μαζί με τα δικαιολογητικά/έγγραφα/βεβαιώσεις/συμβόλαια κλπ, όπως αναφέρεται πιο πάνω ανάλογα με την περίπτωση (α, β, γ) και αφού τύχουν της έγκρισης μετέπειτα θα μπορεί ο προπονητής να αποτείνεται για έκδοση Sunday Pass στον υπεύθυνο Λειτουργό Ασφαλείας.

Διευκρινίζεται ότι θα εκδίδονται Sunday Pass μόνο στα άτομα που θα τύχουν έγκρισης από την Ιπποδρομιακή Αρχή για κάθε προπονητή.

Κατάλογος των ατόμων στους οποίους θα εκδίδεται Sunday Pass για κάθε Ιπποδρομιακή Συνάντηση θα γνωστοποιείται στον Ιπποδρομιάρχη και στον Πρόεδρο των Ελλανοδικών από τον υπεύθυνο Λειτουργό Ασφαλείας.

Ιπποδρομιακό Ημερολόγιο αρ. 15/2015 της 9/4/2015

- Στη συνεδρία της 21/4/2015 ενέκριναν : -
- Την τροποποίηση του κανονισμού 5/4
- Την τροποποίηση του κανονισμού 26/18

Κανονισμός 5/4

A. ΚΛΗΡΩΣΗ ΑΠΟ ΕΙΔΙΚΟ ΜΗΧΑΝΗΜΑ ΜΕ ΜΠΑΛΑΚΙΑ

Η σειρά εισόδου των ίππων στο μηχάνημα εκκίνησης θα καθορίζεται με κλήρωση κατά την οποία θα χρησιμοποιείται, ειδικό μηχάνημα με «μπαλάκια».. Την ευθύνη για την κλήρωση θα έχει ο Ιπποδρομιάρχης, ο οποίος θα την διεκπεραιώνει μετά που θα λήγει η ώρα δήλωσης των αναβατών της Ιπποδρομιακής Συνάντησης σε καθορισμένη ώρα ώστε οι ενδιαφερόμενοι αν επιθυμούν να παρευρίσκονται.

Θα διεξάγεται μία κλήρωση για κάθε ιπποδρομία αρχίζοντας πάντοτε από την πρώτη ιπποδρομία, θα ακολουθεί η δεύτερη ιπποδρομία , η τρίτη ιπποδρομία κοκ. μέχρι και την τελευταία ιπποδρομία της Ιπποδρομιακής Συνάντησης.

Στο μηχάνημα θα τοποθετούνται τόσα μπαλάκια όσα και ο αριθμός των ίππων που παρέμειναν για να λάβουν μέρος στην ιπποδρομία μετά την ώρα λήξης της δήλωσης των αναβατών της ιπποδρομιακής συνάντησης π.χ. για ιπποδρομία που θα λάβουν μέρος 7 ίπποι θα τοποθετούνται 7 μπαλάκια με αριθμό από 1 μέχρι και 7, για ιπποδρομία που θα λάβουν μέρος 8 ίπποι θα τοποθετούνται 8 μπαλάκια με αριθμό από 1 μέχρι και 8 κοκ.

Το πρώτο μπαλάκι που θα κληρωθεί θα αφορά τον ίππο με τον αριθμό 1 ο οποίος θα εκκινεί από τη θυρίδα του μηχανήματος εκκίνησης ο αριθμός της οποίας θα είναι αυτός που αναγράφεται στο μπαλάκι, το δεύτερο μπαλάκι που θα κληρωθεί θα αφορά τον ίππο με τον αριθμό 2 ο οποίος θα εκκινεί από τη θυρίδα του μηχανήματος εκκίνησης ο αριθμός της οποίας θα είναι αυτός που αναγράφεται στο μπαλάκι κοκ.

B. ΚΛΗΡΩΣΗ ΑΠΟ ΗΛΕΚΤΡΟΝΙΚΟ ΥΠΟΛΟΓΙΣΤΗ

Σε περίπτωση βλάβης ή μη λειτουργίας για οποιοδήποτε λόγο του ειδικού μηχανήματος κλήρωσης με «μπαλάκια», η σειρά εισόδου των ίππων στο μηχάνημα εκκίνησης θα καθορίζεται με κλήρωση από ηλεκτρονικό υπολογιστή που βρίσκεται στο “computer room” του Ιπποδρόμου. Διευκρινίζεται ότι η κλήρωση από ηλεκτρονικό υπολογιστή θα αφορά όλες τις ιπποδρομίες νοουμένου ότι η βλάβη ή μη λειτουργία του ειδικού μηχανήματος εντοπίστηκε προτού αρχίσει η κλήρωση. Σε

περίπτωση που η βλάβη ή η μη λειτουργία του μηχανήματος κλήρωσης εντοπιστεί μετά που θα αρχίσει η κλήρωση, η κλήρωση από ηλεκτρονικό υπολογιστή θα γίνει μόνο για τις ιπποδρομίες για τις οποίες δεν έχει γίνει ή δεν έχει ολοκληρωθεί η κλήρωση.

Θα γίνονται πέντε κληρώσεις και μετά θα ακολουθεί κλήρωση με «μπαλάκια» ποια από τις πέντε κληρώσεις θα ισχύει.

Την ευθύνη για την κλήρωση θα έχει ο Ιπποδρομιάρχης, ο οποίος θα την διεκπεραιώνει μετά που θα λήγει η ώρα δήλωσης των αναβατών της Ιπποδρομιακής Συνάντησης σε καθορισμένη ώρα ώστε οι ενδιαφερόμενοι αν επιθυμούν να παρευρίσκονται

Διαδικασία που θα ακολουθείται

- (α) Για τη σειρά εισόδου των ίππων στο μηχάνημα εκκίνησης θα γίνονται πέντε κληρώσεις μέσω ηλεκτρονικού υπολογιστή για κάθε Ιπποδρομιακή Συνάντηση που θα περιλαμβάνει όλες τις ιπποδρομίες και σε περίπτωση βλάβης ή μη λειτουργίας του ειδικού μηχανήματος με μπαλάκια, η κλήρωση θα γίνεται μέσω ηλεκτρονικού υπολογιστή μόνο για τις ιπποδρομίες για τις οποίες δεν έχει γίνει ή δεν έχει ολοκληρωθεί η κλήρωση.
- (β) Μετά την κλήρωση οι πέντε κατάλογοι της Ιπποδρομιακής Συνάντησης θα υπογράφονται αμέσως από τον Ιπποδρομιάρχη και τον εκπρόσωπο του Τμήματος Πληροφορικής οι οποίοι θα παρίστανται κατά την κλήρωση.
- (γ) Αντίγραφα των πέντε καταλόγων που κληρώθηκαν για τη σειρά εισόδου των ίππων στο μηχάνημα εκκίνησης θα αποστέλλονται στην Ιπποδρομιακή Αρχή με φάξ αμέσως μετά την κλήρωση.
- (δ) Οι πέντε κατάλογοι θα τοποθετούνται σε πέντε ξεχωριστούς φακέλους οι οποίοι θα κλείνονται ερμητικά και θα μονογράφονται από τον Ιπποδρομιάρχη και τον εκπρόσωπο του Τμήματος Πληροφορικής. Ακολούθως θα μεταφέρονται από τον Ιπποδρομιάρχη στο χώρο λήψης διαγραφών και αναβάσεων.
- (ε) Στο χώρο λήψης διαγραφών και αναβάσεων θα γίνεται αρίθμηση των φακέλων από τον Ιπποδρομιάρχη και θα ακολουθεί κλήρωση με «μπαλάκια» τα οποία θα φέρουν αριθμούς από το ένα μέχρι το πέντε (1, 2, 3, 4, 5). Ο πρώτος αριθμός που θα κληρώνεται θα αντιπροσωπεύει το φάκελο μέσα στον οποίο βρίσκεται ο κατάλογος που θα ισχύει «έγκυρος» για τη σειρά εισόδου των ίππων στο μηχάνημα εκκίνησης για τη συγκεκριμένη ιπποδρομιακή συνάντηση.

- (ζ) Αντίγραφο του καταλόγου που θα ισχύει επί του οποίου θα σημειώνεται ο αριθμός κλήρωσης και η λέξη «έγκυρος» θα υπογράφεται από τον Ιπποδρομιάρχη και θα αποστέλλεται με φαξ στην Ιπποδρομιακή Αρχή αμέσως.
- (η) Ακολούθως θα ανοίγονται οι υπόλοιποι τέσσερις φάκελοι. Στον κάθε κατάλογο θα σημειώνεται ο αριθμός του φακέλου καθώς και η λέξη «άκυρος» και ακολούθως θα αποστέλλονται αντίγραφα με φαξ στην Ιπποδρομιακή Αρχή.
- (θ) Αντίγραφο του καταλόγου που θα ισχύει «έγκυρος» και των υπόλοιπων τεσσάρων καταλόγων που δεν θα ισχύουν «άκυροι» θα τοποθετούνται στην πινακίδα στο χώρο του καφενείου του Ιπποδρόμου.

Κανονισμός 26/18

Άτομο που αποζημιώθηκε με εφάπαξ ποσό μπορεί να υποβάλει αίτηση για να του χορηγηθεί άδεια νοουμένου ότι :-

α) θα επιστρέψει ολόκληρο το ποσό της αποζημίωσης που του καταβλήθηκε ως πιο κάτω :-

- (i) €1000 προτού εκδοθεί η άδεια του.
- (ii) Μέσα στους πρώτους 12 μήνες θα πρέπει να επιστρέψει το ποσό των €4,000 και για το σκοπό αυτό τα ποσοστά από τα χρηματικά έπαθλα θα κατακρατούνται εις όφελος του Ταμείου Ατυχημάτων μέχρι τη συμπλήρωση του πιο πάνω ποσού. Σε περίπτωση που δεν συμπληρωθεί το ποσό των €4,000 μέχρι τη λήξη της περιόδου των 12 μηνών, ο αδειούχος εντός 15 ημερών θα καταβάλει το υπόλοιπο ποσό διαφορετικά θα του ανασταλεί η άδεια.
- (iii) Για το υπόλοιπο ποσό που θα παραμείνει, ο αδειούχος υποχρεούται να καταβάλλει €4,000 κάθε 6 μήνες μέχρι της εξόφλησης του υπόλοιπου ποσού. Για το σκοπό αυτό τα ποσοστά από τα χρηματικά έπαθλα του αδειούχου θα κατακρατούνται εις όφελος του Ταμείου Ατυχημάτων. Σε περίπτωση που δεν συμπληρώνεται το ποσό των €4,000 μέχρι τη λήξη της περιόδου των 6 μηνών, ο αδειούχος εντός 15 ημερών θα καταβάλλει το υπόλοιπο ποσό διαφορετικά θα του αναστέλλεται η άδεια. Διευκρινίζεται ότι μέχρι €4,000 κάθε 6 μήνες μπορεί να κατακρατείται από τα ποσοστά αδειούχου.

β) θα προσκομίσει ιατρικό πιστοποιητικό ότι μπορεί να διεκπεραιώσει την εργασία του.

Ιπποδρομιακό Ημερολόγιο Αρ. 17/2015 της 23/4/2015

ΙΠΠΟΔΡΟΜΙΑΚΗ ΑΡΧΗ ΚΥΠΡΟΥ

Τμήμα Stud Book

- Η εγγραφή των πώλων μαζί με το γονικό έλεγχο και την εμφύτευση πομποδέκτη, η έκδοση ταυτότητας και η αναγνώριση των ίππων γενικά αποτελούν μέλημα του τμήματος Stud Book.
- Τα στατιστικά αναπαραγωγής που παρουσιάζονται πιο κάτω μαζί με τη στατιστική μελέτη των ιπποδρομιών ως προς τους επικεφαλής επιβήτορες αποτελούν χρήσιμη πηγή πληροφοριών για κάθε ενδιαφερόμενο.

Overall breeding summary
Συνολικά στατιστικά αναπαραγωγής

Year - Έτος	2005	2006	2007	2008	2009	2010	2011	2012	2013	2014
Registered broodmares	1428	1456	1492	1535	1535	1479	1517	1182	1122	1122
Τοκάδες	1428	1456	1492	1535	1535	1479	1517	1182	1122	1122
Total mares served	1109	1084	1031	930	875	776	764	689	579	436
Επιβάσεις	1109	1084	1031	930	875	776	764	689	579	436
Stallions	56	57	56	49	49	50	45	45	38	33
Επιβήτορες	56	57	56	49	49	50	45	45	38	33
Conception	833	757	712	642	603	527	571	542	418	304
Συλλήψεις	833	757	712	642	603	527	571	542	418	304
Mares with produce	752	691	663	601	566	481	535	504	391	279
Γεννήσεις	752	691	663	601	566	481	535	504	391	279

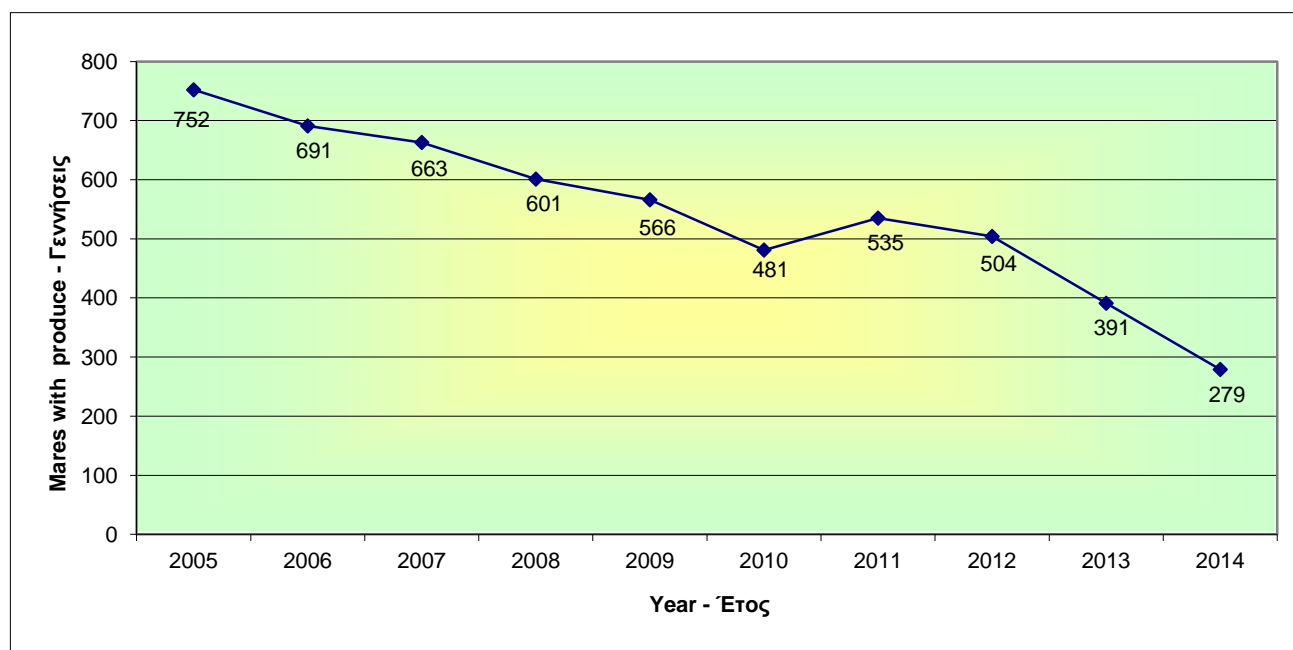

Thoroughbred breeding summary
Στατιστικά αναπαραγωγής για Καθαρόαιμα

Year - Έτος	2005	2006	2007	2008	2009	2010	2011	2012	2013	2014
Registered broodmares	800	805	825	822	808	777	786	559	519	518
Τοκάδες	800	805	825	822	808	777	786	559	519	518
Total mares served	612	593	536	446	404	336	333	315	258	199
Επιβάσεις	612	593	536	446	404	336	333	315	258	199
Stallions	56	57	56	49	49	50	45	45	38	33
Επιβήτορες	56	57	56	49	49	50	45	45	38	33
Conception	470	416	357	297	266	224	234	246	184	133
Συλλήψεις	470	416	357	297	266	224	234	246	184	133
Mares with produce	429	387	328	280	250	209	216	226	168	122
Γεννήσεις	429	387	328	280	250	209	216	226	168	122

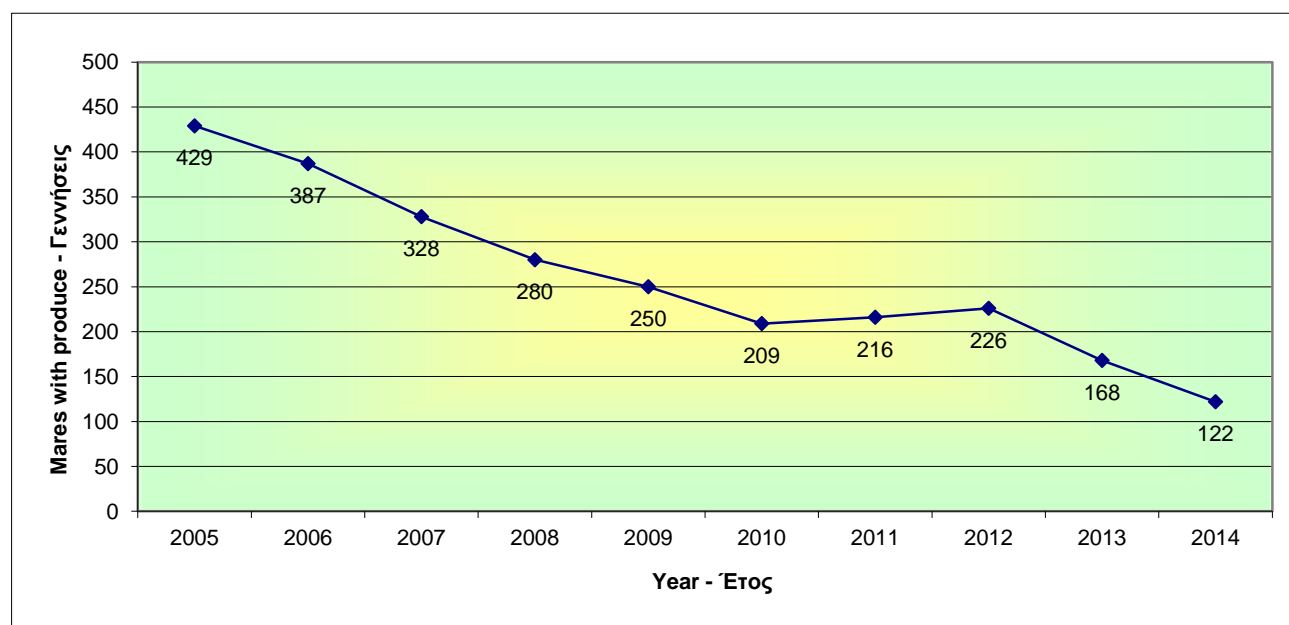

Non-Thoroughbred breeding summary
Στατιστικά αναπαραγωγής για Μη-Καθαρόαιμα

Year - Έτος	2005	2006	2007	2008	2009	2010	2011	2012	2013	2014
Registered broodmares	628	651	667	713	727	702	731	623	603	604
Τοκάδες	628	651	667	713	727	702	731	623	603	604
Total mares served	497	491	495	484	471	440	431	374	321	237
Επιβάσεις	497	491	495	484	471	440	431	374	321	237
Stallions	56	57	56	49	49	50	45	45	38	33
Επιβήτορες	56	57	56	49	49	50	45	45	38	33
Conception	363	341	355	345	337	303	337	296	234	171
Συλλήψεις	363	341	355	345	337	303	337	296	234	171
Mares with produce	323	304	335	321	316	272	319	278	223	157
Γεννήσεις	323	304	335	321	316	272	319	278	223	157

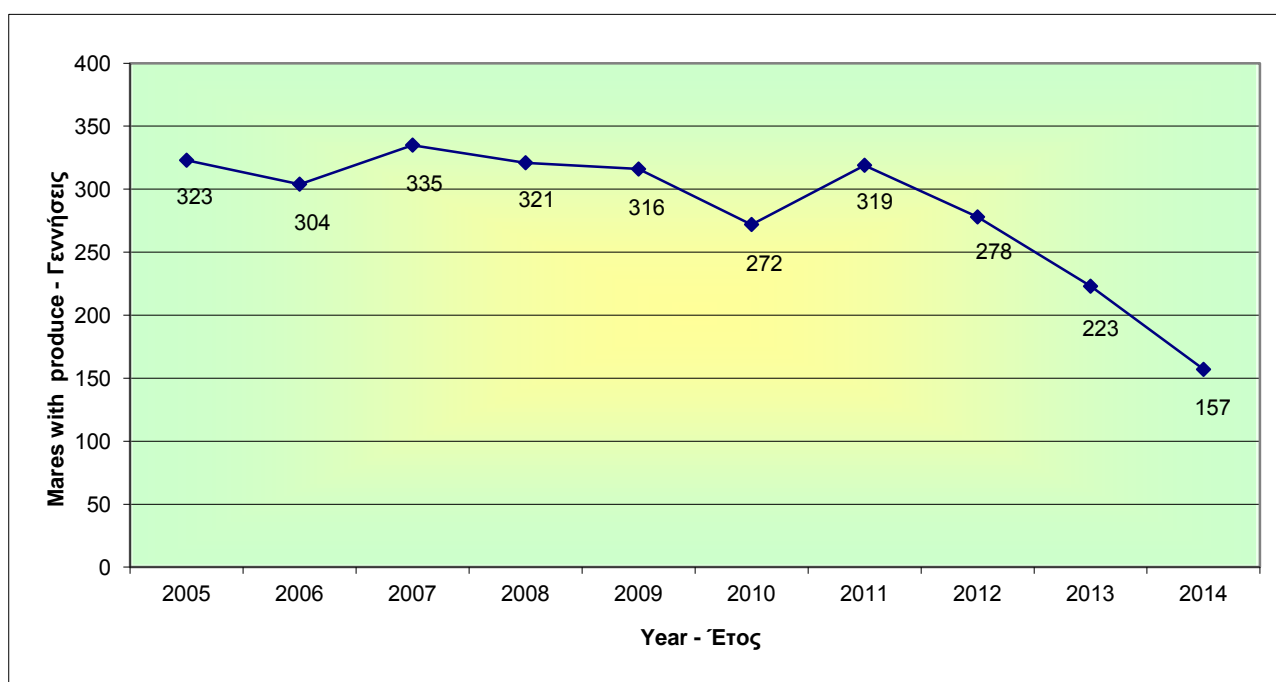

Total live foals registered
Σύνολο ζωντανών πώλων

Year - Έτος	2009	2010	2011	2012	2013	2014
Καθαρόαιμες τοκάδες /Thoroughbred mares	808	777	786	559	519	518
Μη-Καθαρόαιμες/Non-Thoroughbred mares	727	702	731	623	603	604
Σύνολο καταχωρημένων τοκάδων/Total registered broodmares	1535	1479	1517	1182	1122	1122
Επιβάσεις Καθαροαίμων τοκάδων/Thoroughbred mares served	404	336	333	315	258	199
Επιβάσεις Μη-Καθαροαίμων τοκάδων/Non-Thoroughbred mares served	471	440	431	374	321	237
Σύνολο επιβάσεων/Total mares served	875	776	764	689	579	436
Συλλήψεις Καθαροαίμων/Thoroughbred conception	266	224	234	246	184	133
Συλλήψεις Μη-Καθαροαίμων/Non-Thoroughbred conception	337	303	337	296	234	171
Σύνολο συλλήψεων/Total conception	603	527	571	542	418	304
Γεννήσεις Καθαροαίμων/Thoroughbred mares with produce	250	209	216	226	168	122
Γεννήσεις Μη-Καθαροαίμων /Non-Thoroughbred mares with produce	316	272	319	278	223	157
Σύνολο γεννήσεων/Total mares with produce	566	481	535	504	391	279

Καθαρόαιμοι ζωντανοί πώλοι/Thoroughbred live foals registered	214	178	183	195	146	112
Μη-Καθαρόαιμοι ζωντανοί πώλοι/Non-Thoroughbred live foals registered	244	232	275	248	188	140
Σύνολο ζωντανών πώλων/Total live foals registered	458	410	458	443	334	252

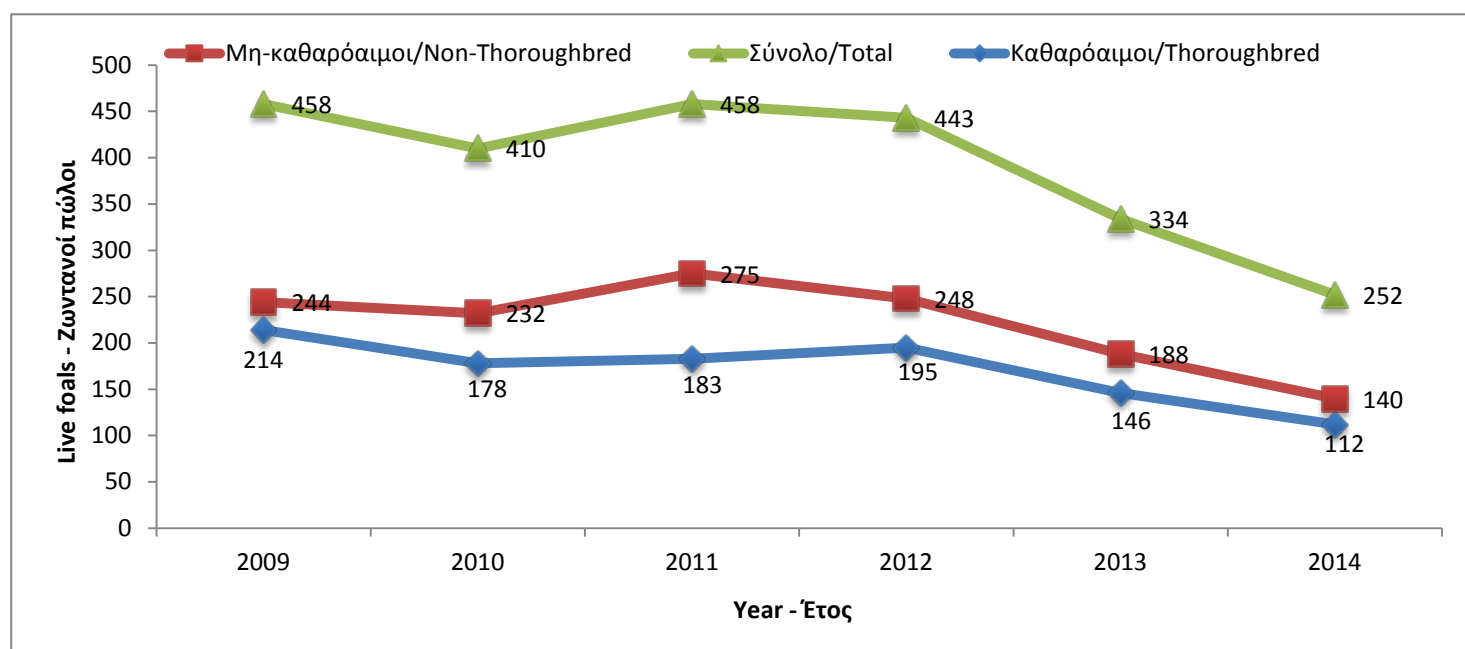

Live foals produce the last 10 years in Cyprus
Ζωντανοί πώλοι παραγωγής τα τελευταία 10 χρόνια στην Κύπρο

Year / Έτος

Name of stallion - Όνομα επιβήτορα	Died	2005	2006	2007	2008	2009	2010	2011	2012	2013	2014
ABOLINE (USA), ch., 1991,	2005	18	20								
AJZEM (USA), gr., 1989,	2004										
ALEVAGIO (GB), b., 2005,	2012								7		
ANADONIS (GB), b., 1998,		28	24	24	20	19	23	20	16	5	2
ANGLOS EVGENIS (GB), ch., 2001,										3	1
ARMIN (USA), gr., 1981,	2011	1	1	3	2	2					
ASTERIOS, br., 2003,									1	1	1
AUTOBIRD (FR), b., 1987,		23	19	12	7	11	9	1			
BALAL (GR), br., 1993,		13	4	4	8	3	2		5		
BALLET KING (FR), b., 1997,		24	16	11	3	6	3	1	2		
BALTIC FOX (CAN), b., 1985,		32	29	20	26	10	6	7	1		
BANKER'S GOLD (USA), ch., 1994,	2008					18					
BARLOVENTO (GER), b., 1993,		17	8	9	3		2	1	1	4	
BARRAAK (GB), b., 1990,	2008	17	5			4					
BERBER (GER), gr., 1998,			4	4	4	4	1	3		3	
BINARY VISION (USA), ch., 2001,				10	13	9	8	4	1	3	2
BOLD N PROPER (USA), b., 1989,	2004	4									
BOOMER (GR), ch., 2002,							3	6	2	1	
CHIEF OF STAFF (GB), ch., 2008											1
CLEVER DANZIG (USA), b., 1986,	2009	10	13	8	14	1					
COEUR DE MIEL (USA), b., 1984,	2011	6	3	7							
DAFNAKOS (GR), ch., 2001,							4	6	3	1	
DAYLIGHT IN DUBAI (USA), ch., 1994,	2010	5	2	2	2		3				
DEFKALION, ch., 1986,		1	1								
DOMINGUES (GB), b., 2005,							4	2	8	3	1
DUCA D'ATRI (IRE), ch., 1999,					5	6	2	6	9	5	10
DUKE OF DANZIG (USA), b., 1985,	2006	30	32	32							
EL CORTES (USA), b., 1989,	2010	4	2	1							
ELA-ARISTOKRATI (IRE), b., 1992,		17	15	11	9	5		11	12	7	3
ELIASH, b., 1987,	2009	6	6	5	1	1					
FABRI (FR), b., 2005,										6	6
FAHERS BEST, b., 2002,							5	8	4	2	5
FANTASY ISLAND (IRE), b., 1995,		26	18	11	5	1	2				
FLY BY NIGHT (IRE), br., 1995,			4	1	7	3	4	10	24	16	11
GOLD TOWER (USA), b., 1991,	2012		4	6	10	13	18	15	10		
GOLDEN ARROW (IRE), b., 2003,										13	14
GOLDEN EMPEROR (GR), b., 2001,							1		3		
GREAT DANE (IRE), b., 1995,					5	8					
GUTSY (GR), b., 2000,									3		2
HAAMI (USA), b., 1995,		30	17	9	3	3	15	25	8		
HADEER (GB), ch., 1982,	2007	2	1	1							
HAVANA DANCER (GR), b., 1992,	2009		1				3				
HIBISCUS (GER), b., 1996,	2008	12	16	10	8	6					
HUANG TUAH (GB), ch., 1985,	2010	4		4							
INZAR (USA), db., 1992,	2004	20									
IPPOTIS, db., 1998,		1	2	1		1	2			2	
IT'S A BIRD (USA), br., 2003,										8	3
JARAH (USA), b., 1993,		17	30	33	63	47	37	47	43	27	26

Live foals produce the last 10 years in Cyprus
Ζωντανοί πώλοι παραγωγής τα τελευταία 10 χρόνια στην Κύπρο

Year / Έτος

Name of stallion - Όνομα επιβήτορα	Died	2005	2006	2007	2008	2009	2010	2011	2012	2013	2014
JEALOUSY'S AFFAIR, b., 1985,	2004										
JOLLY PROSPECT (USA), b., 1998,	2009	8	11	1			1				
MAJESTY'S MAN (USA), b., 1990,											
MAKARUKA (USA), b., 1995,	2008		8	2	1	2					
MASTER DAVID (USA), ch., 2001,						10	6	7	8	1	
MEDICINE PATH (GB), b., 2004,								10	23	8	1
MIDNIGHT SNACK (GB), ch., 1991,	2009	3		1	1						
MISTER HUGHIE (IRE), b., 2007,										13	7
MITHALI (GB), b., 1993,	2006	4		1							
MODIGLIANI (USA), b., 1998,			1								
MOKHTAR (IRE), b., 1991,			1	2	1	3					
MONTGOMERY'S ARCH (USA), db., 2002,					23	28	26	25	6		
MOUNTAIN MINER (USA), ch., 1994,	2008		1	33	32	23					
MOUNTAIN SPIRIT (GR), ch., 1999,	2012	13	8	7	9		6	5	8	4	
MUKHTAAL (GB), b., 1996,										9	10
MUNIR (GB), ch., 1998,									3	9	7
MUSALSAL (IRE), b., 1994,	2010	2	7	6	3	5	1				
NIKIFOROS (GB), b., 2001,	2007		3	6							
OSOOL (USA), db., 1996,			1	3	3	4	2	16	22	9	5
PALLODIO (IRE), b., 2005,										16	5
PAOK (GB), b., 1998,	2012							3	2		
PETARDIA (GB), b., 1990,	2009	23	22	5							
PHILEMON (IRE), b., 1998,		18	21	17	17	9	5	1			
PREMIER DE CORDEE (FR), b., 1993,	2003										
PRINCE SATIRE (USA), b., 1983,	2007			1							
PROFIT ILIAS (GB), b., 2007											13
PROVO (USA), ch., 1989,	2010	14	15	25	9	22	19	11			
RAMOOZ (USA), b., 1993,		9	8	24	10		3	3	7		
RAPHANE (USA), b., 1994,				20	33	3	4	1	3	2	
ROGER THE BUTLER (IRE), ch., 1990,	2012	4	8	21	14	5	9	2			
ROI GIRONDE (IRE), b., 1995,		14	9	4	4	1	7	10	9	8	
ROYAL COURT (USA), b., 1996,							14	17	12	12	4
SAMIM (USA), b., 1993,	2011	3	6	6	9	4	15	10	15		
SANTILLANA (USA), ch., 1993,		15	9	8	7	8	12	11	7	9	7
SARHAN (USA), br., 1996,	2010	13	18	2	2	1					
SCOTTISH DANCER (USA), b., 1985,	2010	14	6	5	4	4	5	2			
SECRET PARTNER, b., 1995,	2012	2			4	3	2	2			
SHILLELAGH SLEW (CAN), db., 2003,							2	8	11	13	4
SHORTEN SAIL (USA), ch., 1994,		13	7	12	3	4	2	1	1	2	1
SIBERIAN SUPERB (USA), b., 2002,							9	4	5	2	4
SON PARDO (GB), b., 1990,	2011	6	3	2	5		3	1			
STORMY HUMOR (USA), ch., 2005,								19	21	14	17
SUPER ELITE (USA), b., 2002,				7	7	15	10	18	23	21	14
TAKHLID (USA), b., 1991,					12	9	4	2	3	1	1
TAKKATAMM (USA), ch., 1992,		21	44	30	31	74	63	87	87	68	54
TALE OF DREAMS (USA), db., 2002,	2008			31	19	9					
TEN KINGDOMS (USA), b., 1996,		27	29	9	1						
THUNDERSTORM (USA), b., 1999,		7	10	8	9	13	3	1			4

Live foals produce the last 10 years in Cyprus
Ζωντανοί πώλοι παραγωγής τα τελευταία 10 χρόνια στην Κύπρο

Year / Έτος

Name of stallion - Όνομα επιβήτορα	Died	2005	2006	2007	2008	2009	2010	2011	2012	2013	2014
TIGER HILL (IRE), b., 1995,						1					
TOP OF HIS CLASS (USA), db., 1996,	2012	1		7	1	4	4				
TOUCH OF APOEL (IRE), b., 2007											5
TOUCH OF DENMARK (IRE), b., 2005,	2011							4	2		
TURNBERRY ISLE (IRE), ch., 1998,	2008	8	8	7							
TWIST AND SHOUT, gr., 1987 (Non-TH)	2011	1	1								
TZITOU, b., 1996,	2008	2									
VOLTA (USA), b., 1987,	2004	11									
WARUM NICHT, b., 1986,	2006	2	8								
WIND CHEETAH (USA), db., 1994,	2007	31	11	3							
WINSTER (IRE), b., 2006,									2	3	1
WOODMAN'S MOUNT (USA), br., 1988,	2010	4	17	15	14	12	15	4			
ZAALEFF (USA), ch., 1992,	2010	7	3	5		1	1				

Σύνολο ζωντανών πώλων / Live Foals		668	601	575	506	458	410	458	443	334	252
---	--	------------	------------	------------	------------	------------	------------	------------	------------	------------	------------

Ιπποδρομιακή Αρχή Κύπρου (Τμήμα Stud Book)

Analysis of age (mares covered in 2013)
Ανάλυση κατά ηλικία (τοκάδες υπηρετημένες το 2013)

Age	Mares covered	Mares in foal	Fertility %	Live foals	Died foals
Ηλικία	Υπηρετηθήσες τοκάδες	Έγκυες τοκάδες	Γονιμότητα %	Ζωντανοί πώλοι	Νεκροί πώλοι
22	1	0	0.00	0	0
20	3	1	33.33	1	0
19	4	1	25.00	1	0
18	12	6	50.00	4	2
17	8	4	50.00	4	0
16	12	7	58.33	7	0
15	12	7	58.33	7	0
14	21	14	66.67	12	0
13	18	15	83.33	11	0
12	28	16	57.14	11	3
11	39	27	69.23	23	1
10	42	32	76.19	27	4
9	50	37	74.00	30	3
8	57	38	66.67	31	5
7	51	40	78.43	35	3
6	40	30	75.00	23	3
5	31	25	80.65	23	2
4	7	3	42.86	2	1
Total	436	303	52.26	252	27

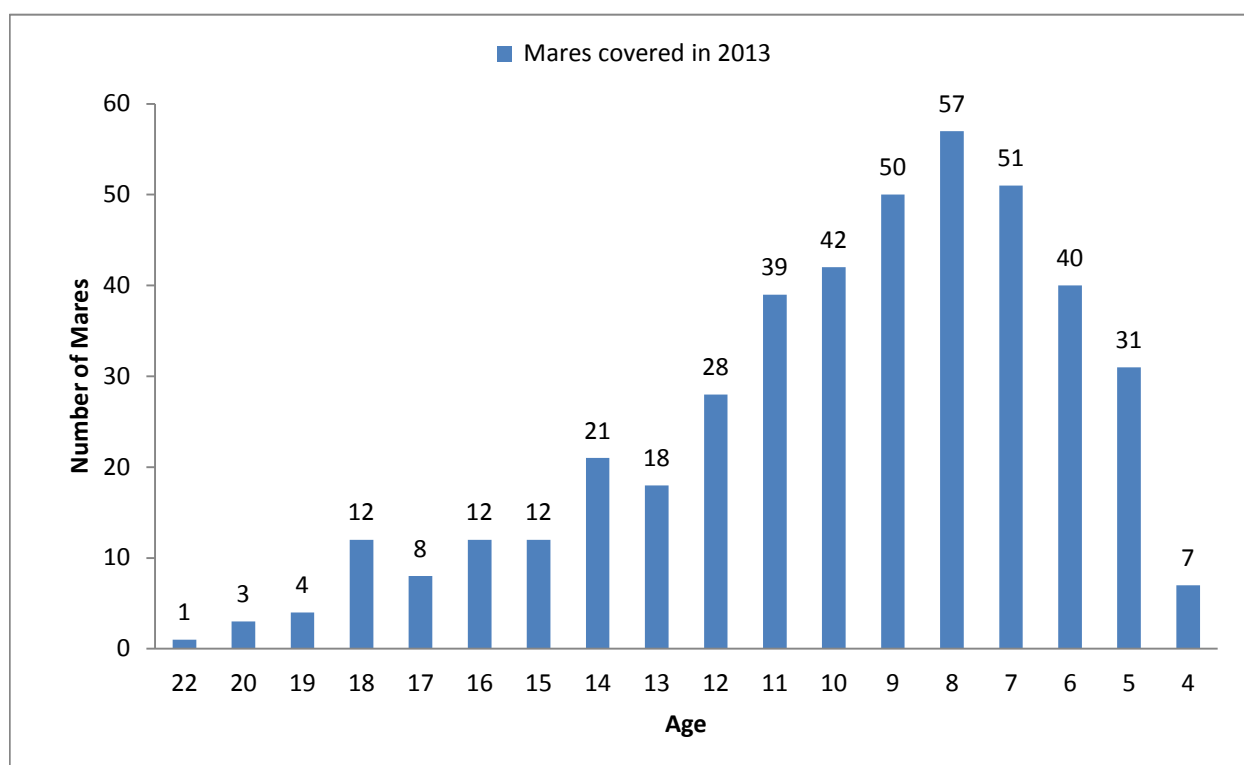

Two year old horses racing impacted by foal production
Διαγωνισθέντες διετή ίπποι σε σχέση με την παραγωγή πώλων

Year of foaling Έτος γεννήσεως	Foals / Πώλοι	Thoroughbred Καθαρόαιμα	Non- Thoroughbred Μη-Καθαρόαιμα	Season / Έτος	Named Horses Ταξινομηθέντες ίπποι	%Of foals %Των πώλων	Raced Horses Διαγωνισθέντες ίπποι	%Of foals %Των πώλων	Winners / Νικητές
2002	619	358	261	2004	375	60.58	124	20.03	42
2003	716	395	321	2005	428	59.78	112	15.64	44
2004	705	381	324	2006	364	51.63	91	12.91	36
2005	668	381	287	2007	310	46.41	97	14.52	31
2006	601	337	264	2008	308	51.25	82	13.64	31
2007	575	277	298	2009	301	52.35	76	13.22	27
2008	506	234	272	2010	261	51.58	89	17.59	31
2009	458	214	244	2011	237	51.75	78	17.03	34
2010	410	178	232	2012	207	50.49	66	16.10	24
2011	458	183	275	2013	214	46.72	76	16.59	22
2012	443	195	248	2014	224	50.56	61	13.77	20

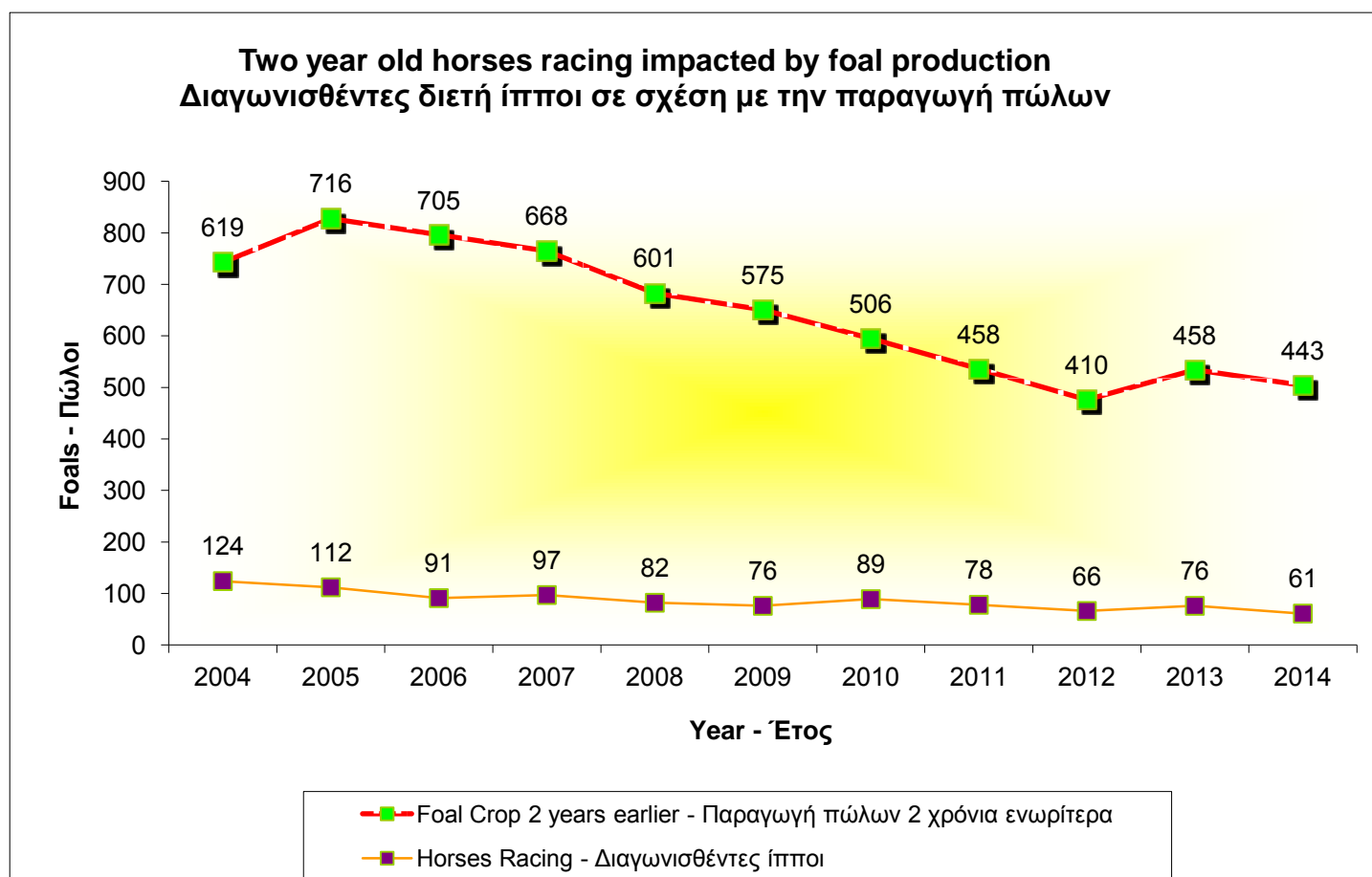

Two-year-old horses that failed to race at three
Διετείς ίπποι που δεν διαγωνίστηκαν ως τριετείς

Year - Έτος	2004	2005	2006	2007	2008	2009	2010	2011	2012	2013
-------------	------	------	------	------	------	------	------	------	------	------

Two-year-old runners	124	112	94	103	85	79	90	89	67	76
Διαγωνισθέντες ως διετή	124	112	94	103	85	79	90	89	67	76

Participations	485	444	344	373	302	248	327	343	225	236
Συμμετοχές	485	444	344	373	302	248	327	343	225	236

Winners	42	44	38	34	33	27	31	39	24	22
Νικητές	42	44	38	34	33	27	31	39	24	22

Wins	54	56	50	44	43	33	42	50	30	27
Νίκες	54	56	50	44	43	33	42	50	30	27

Fail to race again at three	9	13	8	16	6	3	11	7	6	6
Απέτυχαν να διαγωνισθούν ως τριετή	9	13	8	16	6	3	11	7	6	6

Failure %	7.26	11.6	8.51	15.53	7.06	3.8	12.2	7.87	8.96	7.89
Αποτυχία %	7.26	11.6	8.51	15.53	7.06	3.8	12.2	7.87	8.96	7.89

An average of 9% of the two-year-olds in Cyprus, fail to race at three.

Από τους διετείς διαγωνισθέντες, κατά μέσον όρο το 9% δε διαγωνίζονται ως τριετείς.

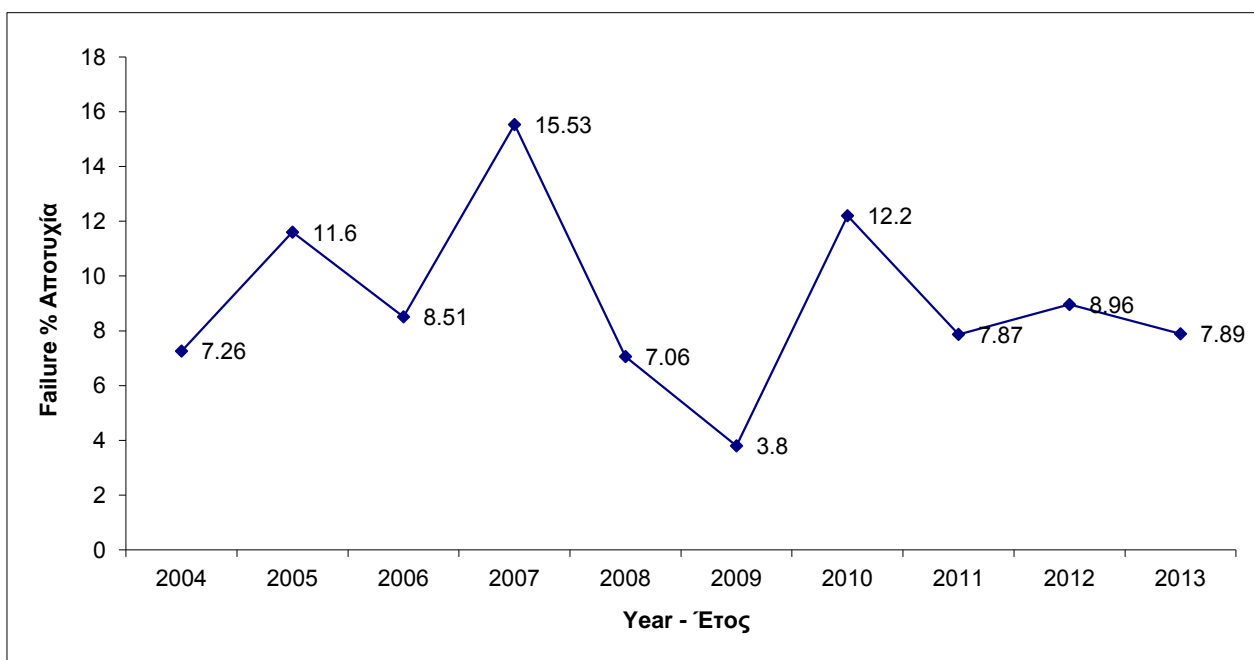

Leading horses 2, 3, 4 years old and above
Πολυνίκες ίπποι διετή, τριετή, τετραετή και άνω

Horse	Starts	1sts	2nds	3rds	4ths	Stakes
Ίππος	Συμμ/χές	1ος	2ος	3ος	4ος	Βραβεία €

Leading 2yos / Πολυνίκες διετή

Jentsiak	11	2	3	2		13,723.57
Nikolaos	4	3		1		13,698.52
Nila	4	2	1	1		12,058.56
Melina	2	1				6,644.96
Panathinaikos	4	2			1	6,555.41
Menippos	4	1	2		1	6,597.53
Atalanti	6	0	4		2	5,300.14
Christiana	5	0	3	2		5,226.32
Fly Chris	6	1	1	2	2	5,080.88
Cuba	3	1	2			5,063.47

Leading 3yos / Πολυνίκες τριετή

Charis Choice	10	4	3		1	25,658.33
Nikarchos	7	4				24,059.35
Miliotis Akos	8	3			3	21,781.35
Steropis	9	3	2	2	1	19,270.01
Minneapolis	10	3	1	1	1	17,153.60
Paris	7	3	1	1		14,116.77
Granada	11	3	2		2	13,801.09
Tsakkitzis	19	2	4	4	4	13,011.27
Fly Ilarion	8	2	2	2	1	12,875.50
Saronikos	4	1	1		1	12,868.86

Leading 4yos and over / Πολυνίκες τετραετή και άνω

Established	10	5	4			34,255.52
Hawaii Duca	12	5	4	3		20,605.08
Mikros Alex	17	5	1	5	3	18,343.65
Eleios	8	4	2		1	18,331.35
Panischyros	16	6	3	1		18,312.56
Diamond Angelina	9	4	2		2	18,290.41
Ntopros	12	6		2	2	18,199.16
Evzon	9	6		1	1	17,710.68
Akrivos	7	3			2	17,097.93
Thalassofiliti	7	3		2		17,092.83

Leading horses, stallions and mares
Πολυνίκες ίπποι, επιβήτορες και τοκάδες

Horse	Starts	1sts	2nds	3rds	4ths	Stakes
Ίππος	Συμ/χές	1ος	2ος	3ος	4ος	Βραβεία €

Leading horses 2014 / Πολυνίκες ίπποι 2014

Established	10	5	4			34,255.52
Charis Choice	10	4	3		1	25,658.33
Nikarchos	7	4				24,059.35
Miliotis Akos	8	3			3	21,781.35
Hawaii Duca	12	5	4	3		20,605.08
Steropis	9	3	2	2	1	19,270.01
Mikros Alex	17	5	1	5	3	18,343.65
Eleios	8	4	2		1	18,331.35
Panischyros	16	6	3	1		18,312.56
Diamond Angelina	9	4	2		2	18,290.41

Leading sires 2014 / Πολυνίκες επιβήτορες 2014

Takkatamm (USA)	1303	205	166	140	137	869,884.59
Jarah (USA)	868	106	95	88	100	400,407.59
Baltic Fox (CAN)	387	42	68	47	53	189,398.23
Haami (USA)	248	32	29	22	25	144,247.97
Montgomery's Arch (USA)	386	38	30	50	37	141,229.08
Mountain Miner (USA)	395	34	37	38	45	130,956.97
Anadonis (GB)	341	29	37	26	42	110,377.28
Super Elite (USA)	197	27	25	24	20	104,678.86
Provo (USA)	351	24	35	38	40	104,433.22
Gold Tower (USA)	443	23	27	47	55	104,260.28

Leading mares 2014 / Πολυνίκες τοκάδες 2014

Kalliroi	33	5	7	7	3	39,641.26
Vyzi	40	7	8	9	3	33,233.50
Arisvi	39	8	4	2	4	33,167.29
Ino	24	5		1		31,345.60
Akrivi	16	6		2	4	29,938.53
Queen Tereza	36	8	4	3	4	29,894.71
Viva Maria	30	5	1	3	4	28,871.49
Nout (GR)	51	6	7	6	8	28,096.15
Princess Rigina	28	8	3	5	3	27,507.93
Sweet Georgianna	46	8	5	7	4	27,286.21

Ages of racing horses

Ηλικίες διαγωνισθέντων ίππων

Year - Έτος	2005	2006	2007	2008	2009	2010	2011	2012	2013	2014
2 year olds	112	94	103	85	79	90	89	67	76	61
2 ετών	112	94	103	85	79	90	89	67	76	61
3 year olds	362	351	315	295	287	284	258	268	215	231
3 ετών	362	351	315	295	287	284	258	268	215	231
4 year olds	355	376	422	372	350	327	322	296	263	220
4 ετών	355	376	422	372	350	327	322	296	263	220
5 year olds	258	280	308	342	299	294	265	266	230	217
5 ετών	258	280	308	342	299	294	265	266	230	217
6 year olds	186	182	203	224	228	232	214	187	191	167
6 ετών	186	182	203	224	228	232	214	187	191	167
7 year olds	79	118	116	122	122	157	140	128	116	129
7 ετών	79	118	116	122	122	157	140	128	116	129
8 year olds	44	30	55	40	40	48	66	63	73	77
8 ετών	44	30	55	40	40	48	66	63	73	77
9 year olds	22	13	17	12	12	12	19	25	26	35
9 ετών	22	13	17	12	12	12	19	25	26	35
10 year olds					1	7	6	6	11	10
10 ετών					1	7	6	6	11	10
11 year olds					1	0	2	1	3	5
11 ετών					1	0	2	1	3	5
12 year olds					0	1	0	0	1	0
12 ετών					0	1	0	0	1	0

Horses	1418	1444	1539	1492	1419	1452	1381	1307	1205	1152
Ίπποι	1418	1444	1539	1492	1419	1452	1381	1307	1205	1152
Participations	9741	9832	10724	10478	9402	10302	9640	10044	9794	9450
Συμμετοχές	9741	9832	10724	10478	9402	10302	9640	10044	9794	9450
Winners	632	625	690	675	640	655	643	648	590	600
Νικητές	632	625	690	675	640	655	643	648	590	600
Wins	1020	1002	1069	1057	988	1049	1019	1026	980	1012
Νίκες	1020	1002	1069	1057	988	1049	1019	1026	980	1012

Ιπποδρομιακή Αρχή Κύπρου (Τμήμα Stud Book)

Leading Racing Review Πολυνίκες

JOCKEYS BY NUMBER OF WINS

	HORSES	MOUNTS	WINS	PLACES	EARNINGS
Mina Marios	260	629	135	237	26,848.00
Kapodistrias P. Constantinos	253	548	99	224	20,338.50
Nicolaou Nicos	209	516	82	209	17,875.76
Dimitsanis Panagiotis	225	591	83	222	16,876.28
Christoforou K. Christoforos	160	426	69	155	14,931.70
Kefalas Geo. Demetris	257	599	66	192	12,936.32
Tsiakkouras Nicolaos	102	231	56	79	11,046.10
Georghiou Pambou Olymbios	180	407	40	156	10,119.43
Peppos K. Michael	145	301	48	93	9,034.76
Constantinou Char. Minas	153	442	31	150	8,103.84

BREEDERS BY PREMIUM

	RUNNERS	STARTS	WINS	PLACES	PREMIUM
C.N. Shiacolas (Stud Farm) Ltd	49	354	51	105	29,663.50
Panthicha Farm Ltd	32	274	48	86	19,849.50
HjiYiannis Nicola Yiannakis	37	260	37	91	17,067.60
Stables And Farma Milioti Limited	16	122	14	52	14,563.00
Stavrakis Charis	23	119	10	39	10,247.20
Santis G. Petros	16	110	27	38	10,078.20
Athienitis Yiannos	5	70	10	33	8,105.80
Lexeko Stud Co Ltd	18	166	15	48	7,342.50
Krashias Geo. Michalis	11	78	11	30	6,670.80
Polyviou Christoforou Savvas	8	83	13	25	6,615.90

TRAINERS BY PRIZE MONEY

	RUNNERS	STARTS	WINS	PLACES	PRIZE
Christoforou Evangelou Christos	76	591	85	232	33,399.30
Zapounis Christakis	53	319	52	128	25,076.94
Haita Dan	55	410	54	145	22,990.21
Kyriacou Rodi Kyriacos	37	248	52	99	22,665.51
Onoufriou Panicos	34	182	41	66	21,069.71
Petroutsios Petrou Christos	62	377	55	137	20,416.53
Kyriacou A. Kyriacos	40	248	35	84	15,181.26
Georghiou Savvas	52	250	40	72	14,598.62
Nicolaou Vasiliki	53	368	30	124	13,561.80
HjiYiannis Yian. Vassilis	36	240	29	91	13,303.70

OWNERS BY PRIZE MONEY

	RUNNERS	STARTS	WINS	PLACES	PRIZE
C.N. Shiacolas (Stud Farm) Ltd	24	129	33	39	137,478.51
Panthicha Farm Ltd	25	161	37	62	134,537.26
Petroutsiou Miranta	30	308	43	102	112,564.35
HjiYiannis Nicola Yiannakis	31	218	32	77	102,575.50
Stavrakis Charis	30	171	16	66	63,801.26
Nicolaou Kokos	21	180	16	56	50,597.63
Krashias Geo. Michalis	14	109	13	40	48,700.08
Alexandrou Theoklitou Alexis	9	57	15	20	45,676.25
Feondorova Albena	8	116	19	34	45,579.88
Kritikou Steliou Christina	15	168	13	47	45,433.19

Racing Summary 2005-2014
Στατιστικά Στοιχεία Ιπποδρομιών 2005-2014

Year - Έτος	2005	2006	2007	2008	2009	2010	2011	2012	2013	2014
Number of races	1020	1002	1069	1055	988	1049	1018	1024	980	1011
Ιπποδρομίες	1020	1002	1069	1055	988	1049	1018	1024	980	1011
Number of runners	1418	1444	1539	1492	1419	1452	1381	1307	1205	1152
Συμμετέχοντες	1418	1444	1539	1492	1419	1452	1381	1307	1205	1152
Total number of starts	9741	9832	10724	10478	9402	10302	9640	10044	9794	9450
Συμμετοχές	9741	9832	10724	10478	9402	10302	9640	10044	9794	9450
Average starts per runner	6.87	6.81	6.97	7.02	6.62	7.09	6.98	7.68	8.13	8.20
Συμμετοχές ανά ίππο	6.87	6.81	6.97	7.02	6.62	7.09	6.98	7.68	8.13	8.20
Number of winners	632	625	690	675	640	655	643	648	590	600
Νικητές	632	625	690	675	640	655	643	648	590	600
Percentage winners to runners	44.57	43.28	44.83	45.24	45.10	45.11	46.56	49.58	48.96	52.08
Ποσοστό νικητών από συμμετέχοντες	44.57	43.28	44.83	45.24	45.10	45.11	46.56	49.58	48.96	52.08
Average race distance (m)	1359	1355	1357	1342	1323	1318	1304	1290	1290	1285
Μέσος όρος απόστασης ιπποδρομίας (μ)	1359	1355	1357	1342	1323	1318	1304	1290	1290	1285

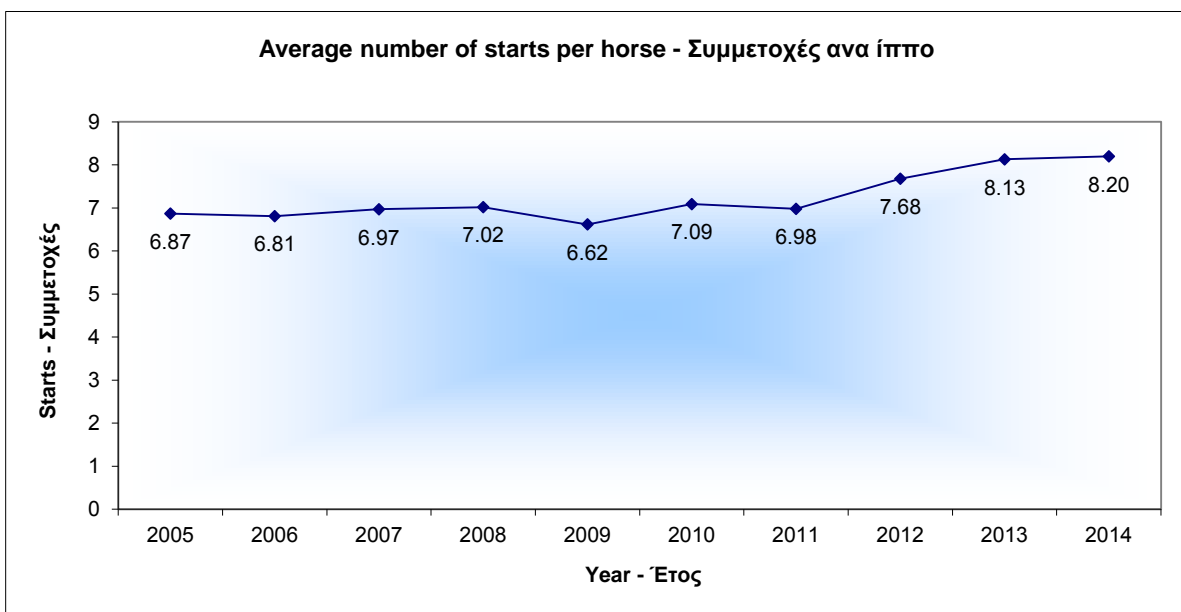

Έκθεση ανεξάρτητου ελεγκτή

Προς τα Μέλη του Ταμείου

Ιπποδρομιακής Αρχής

Έκθεση επί των οικονομικών καταστάσεων

Έχουμε ελέγξει τις συνημμένες οικονομικές καταστάσεις του Ταμείου Ιπποδρομιακής Αρχής Κύπρου, οι οποίες αποτελούνται από τον ισολογισμό στις 31 Δεκεμβρίου 2014, και την κατάσταση λογαριασμού εσόδων και εξόδων του έτους που έληξε την ημερομηνία αυτή, καθώς και περίληψη σημαντικών λογιστικών πολιτικών και λοιπές επεξηγηματικές πληροφορίες.

Ευθύνη της Διαχειριστικής Επιτροπής για τις οικονομικές καταστάσεις

Η Διαχειριστική Επιτροπή είναι υπεύθυνη για την κατάρτιση οικονομικών καταστάσεων που δίνουν αληθινή και δίκαιη εικόνα σύμφωνα με τα Διεθνή Πρότυπα Χρηματοοικονομικής Αναφοράς όπως αυτά υιοθετήθηκαν από την Ευρωπαϊκή Ένωση, και για εκείνες τις εσωτερικές δικλίδες που η Διαχειριστική Επιτροπή καθορίζει ως απαραίτητες ώστε να καθίσταται δυνατή η κατάρτιση οικονομικών καταστάσεων απαλλαγμένων από ουσιώδες σφάλμα, οφειλομένου είτε σε απάτη είτε σε λάθος.

Ευθύνη του ελεγκτή

Η δική μας ευθύνη είναι να εκφράσουμε γνώμη επί αυτών των οικονομικών καταστάσεων με βάση τον έλεγχό μας. Διενεργήσαμε τον έλεγχό μας σύμφωνα με τα Διεθνή Πρότυπα Ελέγχου. Τα Πρότυπα αυτά απαιτούν να συμμορφωνόμαστε με κανόνες δεοντολογίας καθώς και να σχεδιάζουμε και διενεργούμε τον έλεγχο με σκοπό την απόκτηση λελογισμένης διασφάλισης για το εάν οι οικονομικές καταστάσεις είναι απαλλαγμένες από ουσιώδες σφάλμα.

Ο έλεγχος περιλαμβάνει τη διενέργεια διαδικασιών για την απόκτηση ελεγκτικών τεκμηρίων σχετικά με τα ποσά και τις γνωστοποιήσεις στις οικονομικές καταστάσεις. Οι επιλεγόμενες διαδικασίες βασίζονται στην κρίση του ελεγκτή, περιλαμβανομένης της εκτίμησης των κινδύνων ουσιώδους σφάλματος των οικονομικών καταστάσεων, οφειλομένου είτε σε απάτη είτε σε λάθος. Κατά τη διενέργεια αυτών των εκτιμήσεων κινδύνων, ο ελεγκτής εξετάζει τις εσωτερικές δικλίδες που σχετίζονται με την κατάρτιση οικονομικών καταστάσεων της οντότητας που δίνουν αληθινή και δίκαιη εικόνα με σκοπό το σχεδιασμό ελεγκτικών διαδικασιών κατάλληλων για τις περιστάσεις, αλλά όχι με σκοπό την έκφραση γνώμης επί της αποτελεσματικότητας των εσωτερικών δικλίδων της οντότητας. Ο έλεγχος περιλαμβάνει επίσης την αξιολόγηση της καταλληλότητας των λογιστικών πολιτικών που χρησιμοποιήθηκαν και του λελογισμένου των λογιστικών εκτιμήσεων που έγιναν από τη Διαχειριστική Επιτροπή, καθώς και την αξιολόγηση της συνολικής παρουσίασης των οικονομικών καταστάσεων.

Πιστεύουμε ότι τα ελεγκτικά τεκμήρια που έχουμε αποκτήσει είναι επαρκή και κατάλληλα για να παράσχουν βάση για την ελεγκτική μας γνώμη.

Γνώμη

Κατά τη γνώμη μας, οι οικονομικές καταστάσεις δίνουν αληθινή και δίκαιη εικόνα της χρηματοοικονομικής θέσης του Ταμείου Ιπποδρομιακής Αρχής στις 31 Δεκεμβρίου 2014 και των αποτελεσμάτων για το έτος που έληξε την ημερομηνία αυτή σύμφωνα με τα Διεθνή Πρότυπα Χρηματοοικονομικής Αναφοράς όπως αυτά υιοθετήθηκαν από την Ευρωπαϊκή Ένωση.

Άλλο θέμα

Αυτή η έκθεση, περιλαμβανομένης και της γνώμης, ετοιμάστηκε για τα μέλη του Ταμείου Ιπποδρομιακής Αρχής ως σώμα και μόνο και για κανένα άλλο σκοπό. Δίνοντας αυτή τη γνώμη δεν αποδεχόμαστε ή αναλαμβάνουμε ευθύνη για οποιοδήποτε άλλο σκοπό ή προς οποιοδήποτε άλλο πρόσωπο στη γνώση του οποίου αυτή η έκθεση δυνατόν να περιέλθει.

Αχιλλέας Χρυσάνθου
Εγκεκριμένος Λογιστής και Εγγεγραμμένος Ελεγκτής
εκ μέρους και για λογαριασμό της

PricewaterhouseCoopers Limited
Εγκεκριμένοι Λογιστές και Εγγεγραμμένοι Ελεγκτές

Λευκωσία, 12 Μαΐου 2015

Ιπποδρομιακή Αρχή Κύπρου

Λογαριασμός εσόδων και εξόδων για το έτος που έληξε στις 31 Δεκεμβρίου 2014

	Σημ.	2014 €	2013 €
Έσοδα	10	471.442	455.874
Έξοδα	11	(410.758)	(427.754)
Πλεόνασμα για το έτος		60.684	28.120
Κατάσταση κεφαλαίων			
Κεφάλαια την 1 Ιανουαρίου		108.954	80.834
Πλεόνασμα για το έτος		60.854	28.120
Κεφάλαια στις 31 Δεκεμβρίου		169.638	108.954

Οι σημειώσεις αποτελούν αναπόσπαστο μέρος αυτών των οικονομικών καταστάσεων.

Ιπποδρομιακή Αρχή Κύπρου

Ισολογισμός στις 31 Δεκεμβρίου 2014

	Σημ.	2014 €	2013 €
Περιουσιακά στοιχεία			
Μη κυκλοφορούντα περιουσιακά στοιχεία			
Ακίνητα, εγκαταστάσεις και εξοπλισμός	6	46.618	43.482
Βιβλία βιβλιοθήκης – κόστος		2.901	2.901
		<u>49.519</u>	<u>46.383</u>
Κυκλοφορούντα περιουσιακά στοιχεία			
Αποθέματα		5.655	6.495
Εισπρακτέα	7	47.617	46.778
Προπληρωμές		3.817	52.155
Μετρητά στην τράπεζα και στο ταμείο	8	98.854	-
		<u>155.943</u>	<u>105.428</u>
Σύνολο περιουσιακών στοιχείων		<u>205.462</u>	<u>151.811</u>
Ίδια κεφάλαια και υποχρεώσεις			
Κεφάλαια και ειδικά ταμεία			
Κεφάλαια		169.638	108.954
		<u>169.638</u>	<u>108.954</u>
Σύνολο ιδίων κεφαλαίων		<u>169.638</u>	<u>108.954</u>
Βραχυπρόθεσμες υποχρεώσεις			
Πιστωτές	9	35.824	42.857
		<u>35.824</u>	<u>42.857</u>
Σύνολο υποχρεώσεων		<u>35.824</u>	<u>42.857</u>
Σύνολο ιδίων κεφαλαίων και υποχρεώσεων		<u>205.462</u>	<u>151.811</u>

Στις 12 Μαΐου 2015 οι Έφοροι της Ιπποδρομικής Αρχής ενέκριναν αυτές τις οικονομικές καταστάσεις για έκδοση.

Α Γαλαξής, Ταμίας

Γ Σταμάτης, Γραμματέας

Οι σημειώσεις αποτελούν αναπόσπαστο μέρος αυτών των οικονομικών καταστάσεων.

Ιπποδρομιακή Αρχή Κύπρου

Σημειώσεις στις οικονομικές καταστάσεις

1 Περίληψη σημαντικών Λογιστικών Πολιτικών

Οι κυριότερες λογιστικές πολιτικές που εφαρμόστηκαν στην κατάρτιση αυτών των οικονομικών καταστάσεων εκτίθενται πιο κάτω. Αυτές οι πολιτικές έχουν εφαρμοστεί με συνέπεια για όλα τα έτη που παρουσιάζονται σε αυτές τις οικονομικές καταστάσεις εκτός από όπου δηλώνεται διαφορετικά.

Βάση ετοιμασίας

Οι οικονομικές καταστάσεις της Αρχής έχουν ετοιμαστεί σύμφωνα με τα Διεθνή Πρότυπα Χρηματοοικονομικής Αναφοράς (ΔΠΧΑ), όπως αυτά υιοθετήθηκαν από την Ευρωπαϊκή Ένωση (ΕΕ).

Κατά την ημερομηνία της έγκρισης των οικονομικών καταστάσεων, όλα τα Διεθνή Πρότυπα Χρηματοοικονομικής Αναφοράς που έχουν εκδοθεί από το Συμβούλιο Διεθνών Λογιστικών Προτύπων (ΣΔΛΠ) και είναι εφαρμόσιμα από την 1 Ιανουαρίου 2014 έχουν υιοθετηθεί από την ΕΕ μέσω της διαδικασίας υιοθέτησης που καθορίστηκε από την Ευρωπαϊκή Επιτροπή, με εξαίρεση ορισμένων προνοιών του ΔΛΠ 39 “Χρηματοοικονομικά Μέσα: Αναγνώριση και Αποτίμηση” σε σχέση με λογιστική αντιστάθμιση χαρτοφυλακίου.

Η κατάρτιση των οικονομικών καταστάσεων σύμφωνα με τα ΔΠΧΑ απαιτεί τη χρήση ορισμένων σημαντικών λογιστικών εκτιμήσεων και την άσκηση κρίσης από τη Διαχειριστική Επιτροπή στη διαδικασία εφαρμογής των λογιστικών πολιτικών της Αρχής. Οι τομείς που απαιτούν μεγαλύτερο βαθμό κρίση ή είναι πιο πολύπλοκοι ή τομείς όπου οι παραδοχές και οι υπολογισμοί έχουν σημαντική επίδραση στις οικονομικές καταστάσεις παρουσιάζονται στη Σημείωση 3.

Λειτουργικό περιβάλλον της Αρχής

Η Κυπριακή οικονομία έχει επηρεαστεί αρνητικά από την κρίση στον Κυπριακό τραπεζικό τομέα σε συνδυασμό με τη μη δυνατότητα της Κυπριακής Δημοκρατίας να αντλήσει δανεισμό από τις διεθνείς χρηματαγορές. Ως αποτέλεσμα, η Κυπριακή Δημοκρατία εισήλθε σε διαπραγματεύσεις με την Ευρωπαϊκή Επιτροπή, την Ευρωπαϊκή Κεντρική Τράπεζα και το Διεθνές Νομισματικό Ταμείο (η «Τρόικα»), για οικονομική στήριξη, οι οποίες κατέληξαν σε επίτευξη συμφωνίας και λήψη απόφασης από το Eurogroup στις 25 Μαρτίου 2013. Η απόφαση συμπεριλάμβανε την αναδιάρθρωση των δυο μεγαλύτερων τραπεζών στην Κύπρο μέσω «Διάσωσης με Ίδια Μέσα». Κατά το 2014 η Κυπριακή οικονομία σημείωσε περεταίρω συρρίκνωση με μείωση στο Ακαθάριστο Εγχώριο Προϊόν.

Η αβέβαιη οικονομική κατάσταση στην Κύπρο, η περιορισμένη διαθεσιμότητα ρευστότητας για δανειοδότηση, η αναδιάρθρωση του τραπεζικού τομέα με τη χρήση ίδιων μέσων στις περιπτώσεις της Λαϊκής Τράπεζας και της Τράπεζας Κύπρου, και η επιβολή περιοριστικών μέτρων στις τραπεζικές συναλλαγές σε συνδυασμό με την τρέχουσα κατάσταση στο τραπεζικό σύστημα και τη συνεχιζόμενη οικονομική ύφεση, έχουν επηρεάσει την ικανότητα των εμπορικών και άλλων χρεωστών της Αρχής να αποπληρώσουν τα οφειλόμενα προς την Αρχή ποσά.

Ιπποδρομιακή Αρχή Κύπρου

1 Περίληψη σημαντικών Λογιστικών Πολιτικών (συνέχεια)

Λειτουργικό περιβάλλον της Αρχής (συνέχεια)

Η Διαχειριστική Επιτροπή της Αρχής έχει αξιολογήσει κατά πόσον οποιοσδήποτε προβλέψεις απομείωσης κρίνονται αναγκαίες για χρηματοοικονομικά περιουσιακά στοιχεία που αναγνωρίζονται σε αποσβεσμένο κόστος, με την εξέταση της οικονομικής κατάστασης και των προοπτικών αυτών των περιουσιακών στοιχείων στο τέλος της περιόδου αναφοράς. Οι απομειώσεις για εμπορικά εισπρακτέα προσδιορίζονται με τη χρήση του μοντέλου «προκληθεισών ζημιών» που απαιτείται από το Διεθνές Λογιστικό Πρότυπο 39 «Χρηματοπιστωτικά Μέσα: Αναγνώριση και Επιμέτρηση». Το Πρότυπο αυτό απαιτεί την αναγνώριση των ζημιών απομείωσης για εισπρακτέα που προέκυψαν από γεγονότα του παρελθόντος και δεν επιτρέπει την αναγνώριση ζημιών απομείωσης που θα μπορούσαν να προκύψουν από μελλοντικά γεγονότα, ασχέτως της πιθανότητας αυτών των μελλοντικών γεγονότων.

Η Διαχειριστική Επιτροπή της Αρχής δεν είναι σε θέση να προβλέψει όλες τις εξελίξεις που θα μπορούσαν να έχουν αντίκτυπο στην οικονομία της Κύπρου και κατά συνέπεια, ποια επίδραση, αν υπάρχει, θα μπορούσαν να έχουν στη μελλοντική χρηματοοικονομική επίδοση, τις ταμειακές ροές και τη χρηματοοικονομική θέση της Αρχής.

Η Διαχειριστική Επιτροπή της Αρχής εκτιμά ότι λαμβάνει όλα τα αναγκαία μέτρα για τη διατήρηση της βιωσιμότητας της Αρχής και την επέκταση των εργασιών της στο σημερινό επιχειρηματικό και οικονομικό περιβάλλον.

Υιοθέτηση καινούργιων και αναθεωρημένων ΔΠΧΑ

Κατά το τρέχον έτος η Αρχή υιοθέτησε όλα τα νέα και αναθεωρημένα Διεθνή Πρότυπα Χρηματοοικονομικής Αναφοράς (ΔΠΧΑ) τα οποία σχετίζονται με τις εργασίες της και είναι εφαρμόσιμα για λογιστικές περιόδους που αρχίζουν την 1 Ιανουαρίου 2014. Η υιοθέτηση αυτή δεν είχε επιφέρει σημαντικές αλλαγές στις λογιστικές πολιτικές της Αρχής.

Κατά την ημερομηνία έγκρισης αυτών των οικονομικών καταστάσεων μια σειρά από νέα πρότυπα και τροποποιήσεις προτύπων και διερμηνείες που ισχύουν για λογιστικές περιόδους που αρχίζουν μετά την 1 Ιανουαρίου 2014, και δεν έχουν εφαρμοστεί στην ετοιμασία αυτών των οικονομικών καταστάσεων. Κανένα από αυτά δεν αναμένεται να έχει σημαντική επίδραση στις οικονομικές καταστάσεις της Αρχής.

Ακίνητα, εγκαταστάσεις και εξοπλισμός

Τα στοιχεία ακινήτων, εγκαταστάσεων και εξοπλισμού παρουσιάζονται σε ιστορικό κόστος μείον αποσβέσεις. Το ιστορικό κόστος περιλαμβάνει δαπάνες που σχετίζονται άμεσα με την απόκτηση στοιχείων ακινήτων, εγκαταστάσεων και εξοπλισμού.

Οι αποσβέσεις για τα στοιχεία ακινήτων, εγκαταστάσεων και εξοπλισμού υπολογίζονται χρησιμοποιώντας τη σταθερή μέθοδο ώστε να κατανεμηθεί το κόστος ή η επανεκτιμημένη αξία μείον η υπολειμματική τους αξία στο διάστημα της εκτιμημένης ωφέλιμης ζωής τους. Τα ετήσια ποσοστά απόσβεσης είναι ως εξής:

Ιπποδρομιακή Αρχή Κύπρου

1 Περίληψη σημαντικών Λογιστικών Πολιτικών (συνέχεια)

Ακίνητα, εγκαταστάσεις και εξοπλισμός (συνέχεια)

	%
Κτίρια	3
Ηλεκτρονικοί υπολογιστές	25
Έπιπλα και εξοπλισμός	10

Η υπολειμματική αξία και οι ωφέλιμες ζωές αναθεωρούνται και προσαρμόζονται σε κάθε ημερομηνία ισολογισμού εάν αυτό θεωρηθεί αναγκαίο.

Η λογιστική αξία ενός στοιχείου ακινήτων, εγκαταστάσεων και εξοπλισμού μειώνεται αμέσως στο ανακτήσιμο ποσό εάν η λογιστική αξία υπερβαίνει το υπολογιζόμενο ανακτήσιμο ποσό.

Δαπάνες για επιδιορθώσεις και συντήρηση ακινήτων, εγκαταστάσεων και εξοπλισμού χρεώνονται στην κατάσταση λογαριασμού αποτελεσμάτων στο έτος που προκύπτουν. Το κόστος σημαντικών ανακαινίσεων και άλλες μεταγενέστερες δαπάνες περιλαμβάνονται στην λογιστική αξία του περιουσιακού στοιχείου ή ανάλογα αναγνωρίζονται ως ξεχωριστό περιουσιακό στοιχείο, μόνο όταν είναι πιθανό πως θα προκύψουν μελλοντικά οικονομικά οφέλη στην Αρχή σε σχέση με το περιουσιακό στοιχείο, και το κόστος του μπορεί να υπολογιστεί αξιόπιστα.

Κέρδη και ζημιές από διάθεση ακινήτων, εγκαταστάσεων και εξοπλισμού προσδιορίζονται με τη σύγκριση των εισπράξεων με τη λογιστική αξία και περιλαμβάνονται στον λογαριασμό εσόδων και εξόδων.

Αποθέματα

Τα αποθέματα εμφανίζονται στην τιμή κόστους ή στην καθαρή ρευστοποιήσιμη αξία, όποια από τις δύο είναι χαμηλότερη. Η τιμή κόστους καθορίζεται με τη μέθοδο του μέσου σταθμικού κόστους. Η καθαρή ρευστοποιήσιμη αξία είναι η υπολογιζόμενη τιμή πώλησης κατά τη συνήθη πορεία των εργασιών, μείον έξοδα διάθεσης.

Δικαιώματα αδειών

Δικαιώματα αδειών εισπρακτέα από την Λέσχη Ιπποδρομιών Λευκωσίας υπολογίζονται με βάση τα εισπρακτέα σε σχέση με τις ιπποδρομιακές συναντήσεις. Άλλα δικαιώματα αδειών θεωρούνται ως εισόδημα όταν και αφού εισπραχθούν.

Πιστωτικοί τόκοι

Οι πιστωτικοί τόκοι αναγνωρίζονται κατά αναλογία χρόνου χρησιμοποιώντας τη μέθοδο του πραγματικού επιτοκίου.

Εισπρακτέα

Τα εισπρακτέα αναγνωρίζονται αρχικά σε δίκαιη αξία και μετέπειτα παρουσιάζονται σε αποσβεσμένο κόστος, χρησιμοποιώντας τη μέθοδο του πραγματικού επιτοκίου, μείον πρόνοιας για απομείωση της αξίας. Η πρόβλεψη για απομείωση καθορίζεται όταν υπάρχει αντικειμενική ένδειξη πως η Αρχή δεν θα είναι σε θέση να εισπράξει τα συνολικά εισπρακτέα ποσά σύμφωνα με τους αρχικούς όρους των εισπρακτέων. Σημαντικές οικονομικές δυσκολίες του χρεώστη, η πιθανότητα ότι ο χρεώστης θα περιέλθει σε

Ιπποδρομιακή Αρχή Κύπρου

1 Περίληψη σημαντικών Λογιστικών Πολιτικών (συνέχεια)

Εισπρακτέα (συνέχεια)

πτώχευση ή οικονομική αναδιοργάνωση, και η αθέτηση ή παράλειψη εκπλήρωσης των υποχρεώσεων του σχετικά με πληρωμές θεωρούνται ενδείξεις ότι το εισπρακτέο έχει υποστεί απομείωση. Το ποσό της πρόβλεψης είναι η διαφορά μεταξύ της λογιστικής αξίας του εισπρακτέου και της παρούσας αξίας των υπολογιζόμενων μελλοντικών ταμειακών ροών, προεξοφλημένων με το πραγματικό επιτόκιο.

Η λογιστική αξία του περιουσιακού στοιχείου μειώνεται με τη χρήση ενός λογαριασμού πρόβλεψης, και το ποσό της ζημιάς αναγνωρίζεται στην κατάσταση λογαριασμού εσόδων και εξόδων. Όταν ένα εισπρακτέο είναι επισφαλές, διαγράφεται έναντι του λογαριασμού πρόβλεψης για εισπρακτέα. Επακόλουθες ανακτήσεις ποσών που είχαν προηγουμένως διαγραφεί πιστώνονται έναντι των 'εξόδων' στην κατάσταση λογαριασμού εσόδων και εξόδων.

Πιστωτές

Οι εμπορικοί πιστωτές αναγνωρίζονται αρχικά σε δίκαιη αξία και μετέπειτα παρουσιάζονται σε αποσβεσμένο κόστος, χρησιμοποιώντας τη μέθοδο του πραγματικού επιτοκίου.

Χρηματοοικονομικά περιουσιακά στοιχεία

(i) Ταξινόμηση

Η Αρχή ταξινομεί τα χρηματοοικονομικά περιουσιακά στοιχεία της ως δάνεια και εισπρακτέα. Η ταξινόμηση εξαρτάται από το σκοπό για τον οποίο αποκτήθηκαν τα χρηματοοικονομικά περιουσιακά στοιχεία. Η Διαχειριστική Επιτροπή αποφασίζει την κατάλληλη ταξινόμηση των χρηματοοικονομικών περιουσιακών στοιχείων κατά την αρχική αναγνώριση.

- **Δάνεια και εισπρακτέα**

Τα δάνεια και εισπρακτέα είναι μη παράγωγα χρηματοοικονομικά περιουσιακά στοιχεία με σταθερές ή προσδιορίσιμες πληρωμές που δεν είναι εισηγμένα σε ενεργή αγορά και για τα οποία δεν υπάρχει πρόθεση για εμπορία του εισπρακτέου. Περιλαμβάνονται στα κυκλοφορούντα περιουσιακά στοιχεία, εκτός αν έχουν λήξη που υπερβαίνει τους δώδεκα μήνες από την ημερομηνία του ισολογισμού. Αυτά ταξινομούνται ως μη κυκλοφορούντα περιουσιακά στοιχεία. Τα δάνεια και εισπρακτέα της Αρχής αποτελούνται από 'εισπρακτέα' και 'μετρητά και καταθέσεις στην τράπεζα'.

(ii) Αναγνώριση και αποτίμηση

Αγορές και πωλήσεις χρηματοοικονομικών περιουσιακών στοιχείων με βάση συμβόλαιο κανονικής παράδοσης αναγνωρίζονται κατά την ημερομηνία που διεξάγεται η συναλλαγή, που είναι η ημερομηνία κατά την οποία η Ιπποδρομιακή Αρχή Κύπρου δεσμεύεται να αγοράσει ή να πωλήσει το περιουσιακό στοιχείο. Τα χρηματοοικονομικά περιουσιακά στοιχεία αναγνωρίζονται αρχικά σε δίκαιη αξία, πλέον το κόστος συναλλαγής για όλα τα χρηματοοικονομικά περιουσιακά στοιχεία που δεν παρουσιάζονται σε δίκαιη αξία μέσω των αποτελεσμάτων. Τα χρηματοοικονομικά περιουσιακά στοιχεία διαγράφονται όταν το δικαίωμα να εισπραχθούν χρηματικές ροές από τα χρηματοοικονομικά περιουσιακά στοιχεία

Ιπποδρομιακή Αρχή Κύπρου

1 Περίληψη σημαντικών Λογιστικών Πολιτικών (συνέχεια)

Χρηματοοικονομικά περιουσιακά στοιχεία (συνέχεια)

(ii) Αναγνώριση και αποτίμηση (συνέχεια)

έχει λήξει, ή έχει μεταφερθεί και η Αρχή έχει ουσιαστικά μεταφέρει όλα τα σημαντικά ρίσκα και οφέλη ιδιοκτησίας.

Τα δάνεια και εισπρακτέα παρουσιάζονται σε αποσβεσμένο κόστος χρησιμοποιώντας τη μέθοδο του πραγματικού επιτοκίου.

(iii) Απομείωση χρηματοοικονομικών περιουσιακών στοιχείων

Η Ιπποδρομιακή Αρχή Κύπρου αξιολογεί σε κάθε ημερομηνία ισολογισμού κατά πόσον υπάρχουν αντικειμενικά στοιχεία ότι ένα χρηματοοικονομικό περιουσιακό στοιχείο ή μια ομάδα χρηματοοικονομικών περιουσιακών στοιχείων έχει υποστεί απομείωση στην αξία.

Ένα χρηματοοικονομικό περιουσιακό στοιχείο ή μια ομάδα χρηματοοικονομικών περιουσιακών στοιχείων έχει απομειωθεί και οι ζημιές απομείωσης προκύπτουν μόνον όταν υπάρχει αντικειμενική ένδειξη απομείωσης ως αποτέλεσμα ενός ή περισσοτέρων γεγονότων που συνέβησαν μετά την αρχική αναγνώριση του περιουσιακού στοιχείου («ζημιογόνο γεγονός») και αυτό το ζημιογόνο γεγονός (ή γεγονότα) έχει αντίκτυπο στις εκτιμημένες μελλοντικές ταμειακές ροές του χρηματοοικονομικού περιουσιακού στοιχείου ή της ομάδας χρηματοοικονομικών περιουσιακών στοιχείων και μπορεί να εκτιμηθεί αξιόπιστα.

Ταμειακά διαθέσιμα και ισοδύναμα

Στην κατάσταση ταμειακών ροών, τα ταμειακά διαθέσιμα και ισοδύναμα αποτελούνται από μετρητά στο ταμείο και καταθέσεις στην τράπεζα με αρχική ημερομηνία λήξης τρεις μήνες ή λιγότερο και τραπεζικά παρατραβήγματα.

Συγκριτικές πληροφορίες

Όπου χρειάζεται τα συγκριτικά ποσά έχουν αναπροσαρμοστεί για να συνάδουν με τις αλλαγές στην παρουσίαση στο τρέχον έτος.

2 Διαχείριση Χρηματοοικονομικού κινδύνου

(i) Παράγοντες χρηματοοικονομικού κινδύνου

Οι εργασίες της Αρχής το εκθέτουν σε ποικίλους χρηματοοικονομικούς κινδύνους: κίνδυνο επιτοκίου που αφορά τις ταμειακές ροές, κίνδυνο ρευστότητας και πιστωτικό κίνδυνο.

- **Κίνδυνος επιτοκίου που αφορά τις ταμειακές ροές**

Η Αρχή δεν έχει σημαντικά περιουσιακά στοιχεία που φέρουν τόκο και τα έσοδα και η ροή μετρητών δεν εξαρτώνται σε σημαντικό βαθμό από αλλαγές στα επιτόκια της αγοράς. Η Διαχειριστική Επιτροπή παρακολουθεί τις διακυμάνσεις σε επιτόκια σε συνεχή βάση και ενεργεί ανάλογα.

Ιπποδρομιακή Αρχή Κύπρου

2 Διαχείριση Χρηματοοικονομικού κινδύνου (συνέχεια)

(i) Παράγοντες χρηματοοικονομικού κινδύνου (συνέχεια)

- **Κίνδυνος ρευστότητας**

Ο πιο κάτω πίνακας αναλύει τις χρηματοοικονομικές υποχρεώσεις της Αρχής σε σχετικές κατηγορίες λήξεων, με βάση την εναπομένουσα περίοδο κατά την ημερομηνία του ισολογισμού μέχρι την ημερομηνία λήξης του συμβολαίου. Τα ποσά που παρουσιάζονται στον πίνακα είναι οι συμβατικές μη προεξοφλημένες ταμειακές ροές. Υπόλοιπα με λήξη εντός 12 μηνών ισούνται με τις λογιστικές τους αξίες, αφού η επίδραση της προεξόφλησης δεν είναι σημαντική.

	Μέχρι 3 μήνες €	3 μέχρι 6 μήνες €	Σύνολο €
Στις 31 Δεκεμβρίου 2013			
Πιστωτές	29.419	13.438	42.857
	<u>29.419</u>	<u>13.438</u>	<u>42.857</u>
Στις 31 Δεκεμβρίου 2014			
Πιστωτές	27.223	8.600	35.824
	<u>27.223</u>	<u>8.600</u>	<u>35.824</u>

Η συνετή διαχείριση του κινδύνου ρευστότητας συνεπάγεται τη διατήρηση ικανοποιητικών ποσών μετρητών, τη διαθεσιμότητα χρηματοδότησης μέσω ενός ικανοποιητικού ποσού δεσμευμένων πιστωτικών διευκολύνσεων.

- **Πιστωτικός κίνδυνος**

Ο πιστωτικός κίνδυνος προκύπτει από ταμειακά διαθέσιμα και ισοδύναμα, καταθέσεις σε τράπεζες και χρηματοπιστωτικά ιδρύματα και άλλα εισπρακτέα. Για τα εισπρακτέα λαμβάνονται τα αναγκαία μέτρα για είσπραξη των καθυστερημένων οφειλών που περιλαμβάνουν στενή παρακολούθηση, υπενθύμιση και άλλα ενδεικνύμενα μέτρα. Βλέπετε Σημ. 5 για περαιτέρω πληροφορίες αναφορικά με τον πιστωτικό κίνδυνο.

Η Διαχειριστική Επιτροπή δεν αναμένει οποιοσδήποτε ζημιές από μη-απόδοση εκ μέρους αυτών των συμβαλλόμενων μερών.

(ii) Διαχείριση κεφαλαιουχικού κινδύνου

Τα κεφάλαια αποτελούνται από το πλεόνασμα των εσόδων έναντι των εξόδων. Στις 31 Δεκεμβρίου 2014 δεν υπήρχε δανεισμός.

3 Σημαντικοί λογιστικοί υπολογισμοί και εκτιμήσεις

Οι λογιστικοί υπολογισμοί και εκτιμήσεις αξιολογούνται σε συνεχή βάση και βασίζονται στην ιστορική εμπειρία και σε άλλους παράγοντες, συμπεριλαμβανομένων προσδοκιών σχετικά με μελλοντικά γεγονότα που πιστεύεται ότι είναι λογικά υπό τις περιστάσεις

Ιπποδρομιακή Αρχή Κύπρου

3 Σημαντικοί λογιστικοί υπολογισμοί και εκτιμήσεις (συνέχεια)

(i) Σημαντικοί λογιστικοί υπολογισμοί και παραδοχές

Η Αρχή κάνει υπολογισμούς και παραδοχές σε σχέση με το μέλλον. Ως αποτέλεσμα οι λογιστικοί υπολογισμοί σπανίως ισούνται με τα πραγματικά αποτελέσματα. Δεν έχουν γίνει οποιοδήποτε υπολογισμοί ή παραδοχές που πιθανόν να προκαλέσουν ουσιώδεις αναπροσαρμογές στη λογιστική αξία περιουσιακών στοιχείων και υποχρεώσεων κατά το επόμενο οικονομικό έτος.

4 Χρηματοοικονομικά μέσα

Χρηματοοικονομικά μέσα ανά κατηγορία

	Δάνεια και εισπρακτέα €
31 Δεκεμβρίου 2014	
Περιουσιακά στοιχεία όπως παρουσιάζονται στον ισολογισμό	
Εισπρακτέα	47.617
Μετρητά στην τράπεζα και στο ταμείο	98.854
Σύνολο	146.471
	Άλλες χρηματοοικονομικές υποχρεώσεις €
Υποχρεώσεις όπως παρουσιάζονται στον ισολογισμό	
Πιστωτές	35.824
Σύνολο	35.824
	Δάνεια και Εισπρακτέα €
31 Δεκεμβρίου 2013	
Περιουσιακά στοιχεία όπως παρουσιάζονται στον ισολογισμό	
Εισπρακτέα	46.778
Μετρητά στην τράπεζα και στο ταμείο	52.155
Σύνολο	98.933
	Άλλες χρηματοοικονομικές υποχρεώσεις €
Υποχρεώσεις όπως παρουσιάζονται στον ισολογισμό	
Πιστωτές	42.857
Σύνολο	42.857

Ιπποδρομιακή Αρχή Κύπρου

5 Πιστωτική ποιότητα των χρηματοοικονομικών περιουσιακών στοιχείων

Η πιστωτική ποιότητα των χρηματοοικονομικών περιουσιακών στοιχείων τα οποία δεν είναι ούτε ληξιπρόθεσμα ούτε απομειωμένα, μπορεί να καθοριστεί με αναφορά σε εξωτερικές πιστωτικές αξιολογήσεις (αν υπάρχουν) ή σε ιστορικές πληροφορίες σχετικά με τα ποσοστά αθέτησης εκπλήρωσης υποχρεώσεων από τα συμβαλλόμενα μέρη:

	2014 €	2013 €
Εισπρακτέα που δεν είναι ληξιπρόθεσμα ή απομειωμένα		
Ομάδα 1	4.424	3.083
Ομάδα 2	38.258	38.623
Ομάδα 3	4.935	5.072
	<u>47.617</u>	<u>46.778</u>
	2014 €	2013 €
Μετρητά στην τράπεζα και βραχυπρόθεσμες τραπεζικές καταθέσεις⁽¹⁾		
Με εξωτερική πιστωτική αξιολόγηση (Moody's) Caa3	37.697	9.714
Χωρίς εξωτερική πιστωτική αξιολόγηση	33.032	33.032
	<u>70.729</u>	<u>42.746</u>

(1) Το υπόλοιπο του στοιχείου του ισολογισμού 'ταμειακά διαθέσιμα και ισοδύναμα' είναι μετρητά στο ταμείο.

Ομάδα 1 – Λογαριασμός πληρωτή επάθλων – τόκοι

Ομάδα 2 – Πρόστιμα εισπρακτέα

Ομάδα 3 – Άλλα εισπρακτέα

Ιπποδρομιακή Αρχή Κύπρου

6 Ακίνητα, εγκαταστάσεις και εξοπλισμός

	Κτίρια €	Ηλεκτρονικός υπολογιστής €	Έπιπλα και εξοπλισμός €	Σύνολο €
Την 1 Ιανουαρίου 2013				
Κόστος	148.990	149.694	97.783	396.467
Συσσωρευμένες αποσβέσεις	(103.929)	(148.378)	(93.994)	(346.301)
Καθαρή λογιστική αξία	<u>45.061</u>	<u>1.316</u>	<u>3.789</u>	<u>50.166</u>
Έτος που έληξε της 31 Δεκεμβρίου 2013				
Καθαρή λογιστική αξία στην αρχή του έτους	45.061	1.316	3.789	50.166
Προσθήκες				
Χρέωση απόσβεσης	(4.470)	(1.220)	(994)	(6.684)
Καθαρή λογιστική αξία στο τέλος του έτους	<u>40.591</u>	<u>96</u>	<u>2.795</u>	<u>43.482</u>
Την 31 Δεκεμβρίου 2013				
Κόστος	148.990	149.694	97.783	396.467
Συσσωρευμένες αποσβέσεις	(108.399)	(149.598)	(94.988)	(352.985)
Καθαρή λογιστική αξία	<u>40.591</u>	<u>96</u>	<u>2.795</u>	<u>43.482</u>
Έτος που έληξε της 31 Δεκεμβρίου 2014				
Καθαρή λογιστική αξία στην αρχή του έτους	40.591	96	2.795	43.482
Προσθήκες		11.490		11.490
Χρέωση απόσβεσης	(4.470)	(2.969)	(915)	(8.354)
Καθαρή λογιστική αξία στο τέλος του έτους	<u>36.121</u>	<u>8.617</u>	<u>1.880</u>	<u>46.618</u>
Την 31 Δεκεμβρίου 2014				
Κόστος	148.990	161.184	97.783	407.957
Συσσωρευμένες αποσβέσεις	(112.869)	(152.567)	(95.903)	(361.339)
Καθαρή λογιστική αξία	<u>36.121</u>	<u>8.617</u>	<u>1.880</u>	<u>46.618</u>

7 Εισπρακτέα

	2014 €	2013 €
Προστίματα εισπρακτέα	165.079	145.072
Πρόβλεψη προστίμων εισπρακτέων	(126.821)	(106.449)
	<u>38.258</u>	<u>38.623</u>
Λογαριασμός πληρωτή επάθλων - τόκοι	4.424	3.083
Τόκοι εισπρακτέοι	1.156	1.096
Διάφοροι χρεώστες	3.779	3.976
	<u>47.617</u>	<u>46.778</u>

Οι άλλες ομάδες των εισπρακτέων δεν περιλαμβάνουν περιουσιακά στοιχεία τα οποία έχουν υποστεί απομείωση ή είναι ληξιπρόθεσμα.

Ιπποδρομιακή Αρχή Κύπρου

8 Μετρητά στην τράπεζα και στο ταμείο

	2014 €	2013 €
Μετρητά στο ταμείο	28.125	9.409
Μετρητά στην τράπεζα	37.697	9.695
Βραχυπρόθεσμες τραπεζικές καταθέσεις	33.032	33.051
	<u>98.854</u>	<u>52.155</u>

Το πραγματικό επιτόκιο στις βραχυπρόθεσμες τραπεζικές καταθέσεις ήταν 0,50 – 3,00% (2013: 2,95 – 4,00%). Τα ταμειακά διαθέσιμα και ισοδύναμα αποτιμούνται σε ευρώ.

9 Πιστωτές

	2014 €	2013 €
Οφειλόμενα έξοδα	8.600	13.438
Άλλοι πιστωτές	27.224	29.419
	<u>35.824</u>	<u>42.857</u>

Η δίκαιη αξία των πιστωτών που έχουν λήξει εντός ενός έτους είναι περίπου η ίδια με την λογιστική αξία κατά την ημερομηνία του ισολογισμού.

10 Έσοδα

	2014 €	2013 €
Δικαιώματα αδειών – Λέσχη Ιπποδρομιών Λευκωσίας	198.900	206.130
Δικαιώματα από άλλες άδειες	18.222	19.525
Δικαιώματα δειγματοληψίας για DNA typing	17.024	21.816
Δικαιώματα εγγραφής	25.721	38.231
Πρόστιμα	184.950	123.745
Συνδρομές	946	830
Πιστωτικοί τόκοι	139	2.212
Ιπποδρομιακό ημερολόγιο	495	803
Ενστάσεις και εφέσεις	4.004	3.339
Πιστοποιητικά γενεαλογίας αλόγων	43	2.878
Πιστοποιητικά εκκινήσεων	3.476	2.775
Καθαρό εισόδημα από λογαριασμό πληρωτή επάθλων	1.341	1.877
Πιστοποιητικά αποδοτικότητας	538	307
Διαγραφές αλόγων	1.708	5.978
Ταξινόμηση	1.196	748
Προστατευτικά γιλέκα	127	-
Έλεγχος στάβλων	128	94
Εγκατάσταση microchip	-	8.586
Επιπρόσθετα έσοδα από Λέσχη Ιπποδρομιών Λευκωσίας	12.483	16.000
	<u>471.442</u>	<u>455.874</u>

Ιπποδρομιακή Αρχή Κύπρου

11 Έξοδα

	2014 €	2013 €
Μισθοί και ημερομίσθια	269.248	294.490
Εισφορές κοινωνικών ασφαλίσεων και ιατροφαρμακευτικής περίθαλψης	38.903	38.733
Εισφορά στο Ταμείο Προνοίας Προσωπικού	-	8.971
Έξοδα για συνεδρίες Επιτροπών	2.136	4.737
Ταξιδιωτικά και μεταφορικά έξοδα	4.963	5.755
Ταξιδιωτικά εξωτερικού	1.450	-
Γενικά έξοδα (Γενικών Συνελεύσεων, Ημέρας Ιπποδρομιακής Αρχής και άλλα)	4.112	2.715
Γραμματόσημα και χαρτόσημα	1.307	1.123
Γραφική ύλη και εκτυπωτικά	10.182	8.653
Τηλέφωνα και τηλεγραφήματα	2.849	2.707
Ηλεκτρισμός	3.113	3.832
Δικηγορικά και νομικές συμβουλές	2.136	1.830
Αμοιβή ελεγκτών	5.593	4.200
Συνδρομή στη Διεθνή Ομοσπονδία	3.500	3.500
Επιδιορθώσεις και αντικαταστάσεις	2.038	2.303
Εξοδα τράπεζας	2.436	2.281
Δωρεές και δώρα	1.155	1.115
Συνδρομές, περιοδικά και βιντεοκασέτες	218	261
Μισθοί καθαρίστριας και έξοδα καθαριότητας	3.239	3.389
Συντήρηση και υποστήριξη	4.307	3.564
Γενικά έξοδα Stud book και δικαιώματα δειγματοληψίας για DNA typing	12.640	15.449
Δημοτικοί φόροι	694	2.521
Ασφάλεια ευθύνης εργοδότη	1.616	2.282
Πυρασφάλεια και ασφάλεια προσωπικών ατυχημάτων	455	455
Κοινόχρηστα	1.343	2.301
Εγκατάσταση microchip	960	1.920
Αποσβέσεις	8.354	6.684
Πρόβλεψη επισφαλών χρεωστών	20.372	-
Διάφορα	471	1.483
Διαγραφή Ταμείου Δωρεών	970	-
	410.758	427.754

12 Γεγονότα μεταγενέστερα του ισολογισμού

Δεν υπήρξαν σημαντικά γεγονότα μεταγενέστερα του ισολογισμού που να έχουν σχέση με την κατανόηση των οικονομικών καταστάσεων.

Έκθεση ανεξάρτητου ελεγκτή **Προς τα Μέλη της Ιπποδρομιακής Αρχής** **Κύπρου – Λογαριασμός Πληρωτή Επάθλων**

Έκθεση επί των οικονομικών καταστάσεων

Έχουμε ελέγξει τις συνημμένες οικονομικές καταστάσεις της Ιπποδρομιακής Αρχής Κύπρου - Λογαριασμός Πληρωτή Επάθλων, οι οποίες αποτελούνται από τον ισολογισμό στις 31 Δεκεμβρίου 2014, και την κατάσταση λογαριασμού εσόδων και εξόδων του έτους που έληξε την ημερομηνία αυτή, καθώς και περίληψη σημαντικών λογιστικών πολιτικών και λοιπές επεξηγηματικές πληροφορίες.

Ευθύνη της Διαχειριστικής Επιτροπής για τις οικονομικές καταστάσεις

Η Διαχειριστική Επιτροπή είναι υπεύθυνη για την κατάρτιση οικονομικών καταστάσεων που δίνουν αληθινή και δίκαιη εικόνα σύμφωνα με τα Διεθνή Πρότυπα Χρηματοοικονομικής Αναφοράς όπως αυτά υιοθετήθηκαν από την Ευρωπαϊκή Ένωση, και για εκείνες τις εσωτερικές δικλίδες που η Διαχειριστική Επιτροπή καθορίζει ως απαραίτητες ώστε να καθίσταται δυνατή η κατάρτιση οικονομικών καταστάσεων απαλλαγμένων από ουσιώδες σφάλμα, οφειλομένου είτε σε απάτη είτε σε λάθος.

Ευθύνη του ελεγκτή

Η δική μας ευθύνη είναι να εκφράσουμε γνώμη επί αυτών των οικονομικών καταστάσεων με βάση τον έλεγχό μας. Διενεργήσαμε τον έλεγχό μας σύμφωνα με τα Διεθνή Πρότυπα Ελέγχου. Τα Πρότυπα αυτά απαιτούν να συμμορφωνόμαστε με κανόνες δεοντολογίας καθώς και να σχεδιάζουμε και διενεργούμε τον έλεγχο με σκοπό την απόκτηση λελογισμένης διασφάλισης για το εάν οι οικονομικές καταστάσεις είναι απαλλαγμένες από ουσιώδες σφάλμα.

Ο έλεγχος περιλαμβάνει τη διενέργεια διαδικασιών για την απόκτηση ελεγκτικών τεκμηρίων σχετικά με τα ποσά και τις γνωστοποιήσεις στις οικονομικές καταστάσεις. Οι επιλεγόμενες διαδικασίες βασίζονται στην κρίση του ελεγκτή, περιλαμβανομένης της εκτίμησης των κινδύνων ουσιώδους σφάλματος των οικονομικών καταστάσεων, οφειλομένου είτε σε απάτη είτε σε λάθος. Κατά τη διενέργεια αυτών των εκτιμήσεων κινδύνων, ο ελεγκτής εξετάζει τις εσωτερικές δικλίδες που σχετίζονται με την κατάρτιση οικονομικών καταστάσεων της οντότητας που δίνουν αληθινή και δίκαιη εικόνα με σκοπό το σχεδιασμό ελεγκτικών διαδικασιών κατάλληλων για τις περιστάσεις, αλλά όχι με σκοπό την έκφραση γνώμης επί της αποτελεσματικότητας των εσωτερικών δικλίδων της οντότητας. Ο έλεγχος περιλαμβάνει επίσης την αξιολόγηση της καταλληλότητας των λογιστικών πολιτικών που χρησιμοποιήθηκαν και του λελογισμένου των λογιστικών εκτιμήσεων που έγιναν από τη Διαχειριστική Επιτροπή, καθώς και την αξιολόγηση της συνολικής παρουσίασης των οικονομικών καταστάσεων.

Πιστεύουμε ότι τα ελεγκτικά τεκμήρια που έχουμε αποκτήσει είναι επαρκή και κατάλληλα για να παράσχουν βάση για την ελεγκτική μας γνώμη.

Γνώμη

Κατά τη γνώμη μας, οι οικονομικές καταστάσεις δίνουν αληθινή και δίκαιη εικόνα της χρηματοοικονομικής θέσης της Ιπποδρομιακής Αρχής Κύπρου - Λογαριασμός Πληρωτή Επάθλων στις 31 Δεκεμβρίου 2014 και των αποτελεσμάτων για το έτος που έληξε την ημερομηνία αυτή σύμφωνα με τα Διεθνή Πρότυπα Χρηματοοικονομικής Αναφοράς όπως αυτά υιοθετήθηκαν από την Ευρωπαϊκή Ένωση.

Άλλο θέμα

Αυτή η έκθεση, περιλαμβανομένης και της γνώμης, ετοιμάστηκε για τα μέλη της Ιπποδρομιακής Αρχής Κύπρου - Λογαριασμός Πληρωτή Επάθλων ως σώμα και μόνο και για κανένα άλλο σκοπό. Δίνοντας αυτή τη γνώμη δεν αποδεχόμαστε ή αναλαμβάνουμε ευθύνη για οποιοδήποτε άλλο σκοπό ή προς οποιοδήποτε άλλο πρόσωπο στη γνώση του οποίου αυτή η έκθεση δυνατόν να περιέλθει.

Αχιλλέας Χρυσάνθου
Εγκεκριμένος Λογιστής και Εγγεγραμμένος Ελεγκτής
εκ μέρους και για λογαριασμό της

PricewaterhouseCoopers Limited
Εγκεκριμένοι Λογιστές και Εγγεγραμμένοι Ελεγκτές

Λευκωσία, 12 Μαΐου 2015

Ιπποδρομιακή Αρχή Κύπρου

Λογαριασμός Πληρωτή Επάθλων

Λογαριασμός εσόδων και εξόδων για το έτος που έληξε στις 31 Δεκεμβρίου 2014

	Σημ.	2014 €	2013 €
Έσοδα			
Τόκοι που εισπράχθηκαν – καθαροί		<u>1.160</u>	<u>1.824</u>
Έξοδα			
Τόκοι οφειλόμενοι στην Ιπποδρομιακή Αρχή Κύπρου		<u>(1.160)</u>	<u>(1.824)</u>
Άλλα έξοδα – Απομείωση σε τραπεζικά υπόλοιπα	4	-	<u>(31.668)</u>
		<u>(1.160)</u>	<u>(33.492)</u>
Ζημιά για το έτος		<u>-</u>	<u>(31.668)</u>

Οι σημειώσεις αποτελούν αναπόσπαστο μέρος αυτών των οικονομικών καταστάσεων.

Ιπποδρομιακή Αρχή Κύπρου

Λογαριασμός Πληρωτή Επάθλων

Ισολογισμός στις 31 Δεκεμβρίου 2014

	Σημ.	2014 €	2013 €
Περιουσιακά στοιχεία			
Κυκλοφορούντα περιουσιακά στοιχεία			
Βραχυπρόθεσμες καταθέσεις	8	151.570	284.494
Χρηματοοικονομικά περιουσιακά στοιχεία διαθέσιμα προς πώληση	6	7.917	7.917
Άλλοι χρεώστες – ποσά εισπρακτέα από Λέσχη Ιπποδρομιών Λευκωσίας		31.668	31.668
Σύνολο περιουσιακών στοιχείων		191.155	324.079
Υποχρεώσεις			
Διάφοροι ιδιοκτήτες αλόγων και άλλοι Ιπποδρομιακή Αρχή Κύπρου – Ταμείο Ιπποδρομιακής Αρχής	9	151.731	285.815
Άλλοι πιστωτές		2.984	1.824
		36.440	36.440
Σύνολο υποχρεώσεων		191.155	324.079
Λογαριασμός επάθλων για το έτος που έληξε στις 31 Δεκεμβρίου 2014			
Ποσά που εισπράχθηκαν από την Λέσχη Ιπποδρομιών Λευκωσίας		4.600.514	4.555.689
Ποσά που πληρώθηκαν σε διάφορους ιδιοκτήτες		4.450.061	4.271.152
Ποσά πληρωτέα – 31 Δεκεμβρίου		150.453	284.537
		4.600.514	4.555.689

Στις 12 Μαΐου 2015, οι Έφοροι της Ιπποδρομιακής Αρχής, ενέκριναν αυτές τις οικονομικές καταστάσεις για έκδοση.

Α Γαλαξής, Ταμίας

Οι σημειώσεις αποτελούν αναπόσπαστο μέρος αυτών των οικονομικών καταστάσεων.

Ιπποδρομιακή Αρχή Κύπρου

Λογαριασμός Πληρωτή Επάθλων

Σημειώσεις στις οικονομικές καταστάσεις

1 Περίληψη σημαντικών Λογιστικών Πολιτικών

Οι κυριότερες λογιστικές πολιτικές που εφαρμόστηκαν στην κατάρτιση αυτών των οικονομικών καταστάσεων εκτίθενται πιο κάτω. Αυτές οι πολιτικές έχουν εφαρμοστεί με συνέπεια για όλα τα έτη που παρουσιάζονται σε αυτές τις οικονομικές καταστάσεις εκτός από όπου δηλώνεται διαφορετικά.

Βάση ετοιμασίας

Οι οικονομικές καταστάσεις της Αρχής έχουν ετοιμαστεί σύμφωνα με τα Διεθνή Πρότυπα Χρηματοοικονομικής Αναφοράς (ΔΠΧΑ), όπως αυτά υιοθετήθηκαν από την Ευρωπαϊκή Ένωση (ΕΕ).

Κατά την ημερομηνία της έγκρισης των οικονομικών καταστάσεων, όλα τα Διεθνή Πρότυπα Χρηματοοικονομικής Αναφοράς που έχουν εκδοθεί από το Συμβούλιο Διεθνών Λογιστικών Προτύπων (ΣΔΛΠ) και είναι εφαρμόσιμα από την 1 Ιανουαρίου 2014 έχουν υιοθετηθεί από την ΕΕ μέσω της διαδικασίας υιοθέτησης που καθορίστηκε από την Ευρωπαϊκή Επιτροπή, με εξαίρεση ορισμένων προνοιών του ΔΛΠ 39 “Χρηματοοικονομικά Μέσα: Αναγνώριση και Αποτίμηση” σε σχέση με λογιστική αντιστάθμισης χαρτοφυλακίου.

Η κατάρτιση των οικονομικών καταστάσεων σύμφωνα με τα ΔΠΧΑ απαιτεί τη χρήση ορισμένων σημαντικών λογιστικών εκτιμήσεων και την άσκηση κρίσης από τη Διαχειριστική Επιτροπή στη διαδικασία εφαρμογής των λογιστικών πολιτικών της Αρχής. Οι τομείς που απαιτούν μεγαλύτερο βαθμό κρίση ή είναι πιο πολύπλοκοι ή τομείς όπου οι παραδοχές και οι υπολογισμοί έχουν σημαντική επίδραση στις οικονομικές καταστάσεις παρουσιάζονται στη Σημείωση 3.

Λειτουργικό περιβάλλον της Αρχής

Η Κυπριακή οικονομία έχει επηρεαστεί αρνητικά από την κρίση στον Κυπριακό τραπεζικό τομέα σε συνδυασμό με τη μη δυνατότητα της Κυπριακής Δημοκρατίας να αντλήσει δανεισμό από τις διεθνείς χρηματαγορές. Ως αποτέλεσμα, η Κυπριακή Δημοκρατία εισήλθε σε διαπραγματεύσεις με την Ευρωπαϊκή Επιτροπή, την Ευρωπαϊκή Κεντρική Τράπεζα και το Διεθνές Νομισματικό Ταμείο (η «Τρόικα»), για οικονομική στήριξη, οι οποίες κατέληξαν σε επίτευξη συμφωνίας και λήψη απόφασης από το Eurogroup στις 25 Μαρτίου 2013. Η απόφαση συμπεριλάμβανε την αναδιάρθρωση των δυο μεγαλύτερων τραπεζών στην Κύπρο μέσω «Διάσωσης με Ίδια Μέσα». Κατά το 2014 η Κυπριακή οικονομία σημείωσε περεταίρω συρρίκνωση με μείωση στο Ακαθάριστο Εγχώριο Προϊόν.

Μετά τα θετικά αποτελέσματα των διαφόρων αξιολογήσεων του οικονομικού προγράμματος της Κύπρου από την Ευρωπαϊκή Επιτροπή, την Ευρωπαϊκή Κεντρική Τράπεζα και το Διεθνές Νομισματικό Ταμείο, το Eurogroup ενέκρινε την εκταμίευση των προγραμματισμένων δόσεων της οικονομικής βοήθειας προς την Κύπρο.

Η αβέβαιη οικονομική κατάσταση στην Κύπρο, η περιορισμένη διαθεσιμότητα ρευστότητας για δανειοδότηση, η αναδιάρθρωση του τραπεζικού τομέα με τη χρήση ίδιων μέσων στις περιπτώσεις της Λαϊκής Τράπεζας και της Τράπεζας Κύπρου, και η επιβολή περιοριστικών μέτρων στις τραπεζικές συναλλαγές σε συνδυασμό με την τρέχουσα κατάσταση στο τραπεζικό σύστημα και τη συνεχιζόμενη οικονομική ύφεση, έχουν επηρεάσει την ικανότητα της Αρχής για αποπληρωμή των επάθλων στους νικητές. Η Λέσχη Ιπποδρομιών Λευκωσίας θα αναλάβει το υπόλοιπο της αποπληρωμής αν παραστεί ανάγκη.

Ιπποδρομιακή Αρχή Κύπρου

Λογαριασμός Πληρωτή Επάθλων

2 Περίληψη σημαντικών Λογιστικών Πολιτικών (συνέχεια)

Λειτουργικό περιβάλλον της Αρχής (συνέχεια)

Η Διαχειριστική Επιτροπή της Αρχής έχει αξιολογήσει κατά πόσον οποιεσδήποτε προβλέψεις απομείωσης κρίνονται αναγκαίες για χρηματοοικονομικά περιουσιακά στοιχεία που αναγνωρίζονται σε αποσβεσμένο κόστος, με την εξέταση της οικονομικής κατάστασης και των προοπτικών αυτών των περιουσιακών στοιχείων στο τέλος της περιόδου αναφοράς. Οι απομειώσεις για εμπορικά εισπρακτέα προσδιορίζονται με τη χρήση του μοντέλου «προκληθεισών ζημιών» που απαιτείται από το Διεθνές Λογιστικό Πρότυπο 39 «Χρηματοπιστωτικά Μέσα: Αναγνώριση και Επimέτρηση». Το Πρότυπο αυτό απαιτεί την αναγνώριση των ζημιών απομείωσης για εισπρακτέα που προέκυψαν από γεγονότα του παρελθόντος και δεν επιτρέπει την αναγνώριση ζημιών απομείωσης που θα μπορούσαν να προκύψουν από μελλοντικά γεγονότα, ασχέτως της πιθανότητας αυτών των μελλοντικών γεγονότων.

Η Διαχειριστική Επιτροπή της Αρχής δεν είναι σε θέση να προβλέψει όλες τις εξελίξεις που θα μπορούσαν να έχουν αντίκτυπο στην οικονομία της Κύπρου και κατά συνέπεια, ποια επίδραση, αν υπάρχει, θα μπορούσαν να έχουν στη μελλοντική χρηματοοικονομική επίδοση, τις ταμειακές ροές και τη χρηματοοικονομική θέση της Αρχής.

Με βάση την αξιολόγηση που έγινε, η Διαχειριστική Επιτροπή της Αρχής έχει συμπεράνει ότι δεν χρειάζονται προβλέψεις ή χρεώσεις απομείωσης.

Η Διαχειριστική Επιτροπή της Αρχής εκτιμά ότι λαμβάνει όλα τα αναγκαία μέτρα για τη διατήρηση της βιωσιμότητας της Εταιρείας και την επέκταση των εργασιών της στο σημερινό επιχειρηματικό και οικονομικό περιβάλλον.

Γνωστοποίηση για γενικά γεγονότα

Οι διαπραγματεύσεις της Κυπριακής Κυβέρνησης με την Ευρωπαϊκή Επιτροπή, την Ευρωπαϊκή Κεντρική Τράπεζα και το Διεθνές Νομισματικό Ταμείο (η «Τρόικα»), για οικονομική στήριξη, κατέληξαν σε επίτευξη συμφωνίας και λήψη απόφασης από το Eurogroup στις 25 Μαρτίου 2013 σχετικά με τα βασικά στοιχεία που είναι απαραίτητα για ένα μελλοντικό πρόγραμμα μακροοικονομικής προσαρμογής που περιλαμβάνει την παροχή οικονομικής βοήθειας προς την Κυπριακή Δημοκρατία μέχρι €10 δισεκατομμύρια. Το πρόγραμμα στοχεύει να αντιμετωπίσει τις ασυνήθιστες οικονομικές προκλήσεις που αντιμετωπίζει η Κύπρος, και να αποκαταστήσει τη βιωσιμότητα του χρηματοπιστωτικού τομέα, με σκοπό την αποκατάσταση της βιώσιμης οικονομικής ανάπτυξης και την εξυγίανση των δημόσιων οικονομικών τα επόμενα χρόνια.

Η απόφαση του Eurogroup για την Κύπρο περιλαμβάνει σχέδια για την αναδιάρθρωση του χρηματοπιστωτικού τομέα και διασφαλίζει τις καταθέσεις κάτω από €100.000, σύμφωνα με τη νομοθεσία της Ευρωπαϊκής Ένωσης. Επιπλέον, οι Κυπριακές αρχές επιβεβαίωσαν τη δέσμευσή τους να εντείνουν τις προσπάθειές τους στους τομείς της δημοσιονομικής εξυγίανσης, των διαρθρωτικών μεταρρυθμίσεων και των ιδιωτικοποιήσεων.

Ιπποδρομιακή Αρχή Κύπρου

Λογαριασμός Πληρωτή Επάθλων

1 Περίληψη σημαντικών Λογιστικών Πολιτικών (συνέχεια)

Γνωστοποίηση για γενικά γεγονότα (συνέχεια)

Στις 12 Απριλίου 2013 το Eurogroup χαιρέτισε τη συμφωνία που επιτεύχθηκε μεταξύ της Κύπρου και των θεσμικών οργάνων της Τρόικας σχετικά με το πρόγραμμα μακροοικονομικής προσαρμογής για την Κύπρο. Στη συνέχεια ολοκληρώθηκαν οι απαραίτητες διαδικασίες που απαιτούνταν για την επίσημη έγκριση από το Διοικητικό Συμβούλιο του Ευρωπαϊκού Μηχανισμού Σταθερότητας καθώς και η επικύρωση από κράτη μέλη της ευρωζώνης. Ως αποτέλεσμα της ολοκλήρωσης των πιο πάνω διαδικασιών ακολούθησε η αποδέσμευση της πρώτης δόσης της χρηματοδότησης της Κυπριακής Δημοκρατίας με βάση της πρόνοιες του σχετικού Μνημονίου.

Στις 22 Μαρτίου 2013, η Βουλή των Αντιπροσώπων ψήφισε νομοθεσία που αφορά την επιβολή περιοριστικών μέτρων αναφορικά με συναλλαγές που εκτελούνται μέσω των τραπεζικών ιδρυμάτων που λειτουργούν στην Κύπρο. Η έκταση και η διάρκεια των περιορισμών αποφασίζονται από τον Υπουργό Οικονομικών και τον Διοικητή της Κεντρικής Τράπεζας της Κύπρου, και αυτά έχουν τεθεί σε ισχύ στις 28 Μαρτίου 2013. Τα προσωρινά περιοριστικά μέτρα στις τραπεζικές συναλλαγές και τις συναλλαγές με μετρητά περιλαμβάνουν περιορισμούς στην ανάληψη μετρητών, στην εξαργύρωση επιταγών σε μετρητά και περιορισμούς στη μεταφορά χρημάτων σε άλλα πιστωτικά ιδρύματα στην Κύπρο και στο εξωτερικό. Επίσης τα μέτρα αυτά περιλαμβάνουν την υποχρεωτική ανανέωση ορισμένων καταθέσεων στη λήξη τους.

Στις 29 Μαρτίου 2013 η Κεντρική Τράπεζα της Κύπρου έκδωσε διατάγματα αναφορικά με τη Λαϊκή Τράπεζα και την Τράπεζα Κύπρου, εφαρμόζοντας μέτρα για τις δύο αυτές τράπεζες δυνάμει του περί Εξυγίανσης Πιστωτικών και Άλλων Ιδρυμάτων Νόμου του 2013.

Με βάση τα σχετικά διατάγματα, η Λαϊκή Τράπεζα υποβλήθηκε σε καθεστώς εξυγίανσης, βάσει απόφασης της Αρχής Εξυγίανσης. Στη Λαϊκή Τράπεζα παρέμειναν κυρίως ανασφάλιστες καταθέσεις και περιουσιακά στοιχεία εκτός Κύπρου.

Τα περιουσιακά στοιχεία της Λαϊκής Τράπεζας στην Κύπρο, οι ασφαλισμένες καταθέσεις και η χρηματοδότηση από το Ευρωσύστημα έχουν μεταφερθεί στην Τράπεζα Κύπρου, με αποζημίωση για την αξία των καθαρών περιουσιακών στοιχείων που μεταφέρθηκαν την έκδοση μετοχών από την Τράπεζα Κύπρου προς τη Λαϊκή Τράπεζα.

Η διαδικασία ανακεφαλαιοποίησης της Τράπεζας Κύπρου ολοκληρώθηκε σύμφωνα με τα σχετικά διατάγματα της Αρχής Εξυγίανσης μέσω «Διάσωσης με Ίδια Μέσα», δηλαδή της μερικής μετατροπής ανασφάλιστων καταθέσεων σε μετοχές. Επίσης, οι κάτοχοι μετοχών και πιστωτικών τίτλων στην Τράπεζα Κύπρου στις 29 Μαρτίου 2013 έχουν συνεισφέρει στην ανακεφαλαιοποίηση της Τράπεζας Κύπρου μέσω της απορρόφησης ζημιών.

Η Αρχή, στις 26 Μαρτίου 2013 είχε καταθέσεις στην Τράπεζα Κύπρου το ποσό των οποίων ανερχόταν στις €183.337. Με βάση τις πρόνοιες του διατάγματος που εκδόθηκε από την Κεντρική Τράπεζα και τα τελικά μέτρα για ανακεφαλαιοποίηση της Τράπεζας Κύπρου, το ποσό που επηρεάστηκε από τις τραπεζικές καταθέσεις στην Τράπεζα Κύπρου είναι ως εξής:

Ιπποδρομιακή Αρχή Κύπρου

Λογαριασμός Πληρωτή Επάθλων

1 Περίληψη σημαντικών Λογιστικών Πολιτικών (συνέχεια)

Γνωστοποίηση για γενικά γεγονότα (συνέχεια)

- (α) 37,5% των τραπεζικών καταθέσεων που είχαν επηρεαστεί, που ανέρχονται σε €31.251, είχαν μετατραπεί σε προθεσμιακές καταθέσεις των έξι, εννιά και δώδεκα μηνών. Η Τράπεζα Κύπρου είχε την επιλογή να ανανεώσει τις καταθέσεις προθεσμίας για την ίδια χρονική περίοδο. Η διοίκηση είχε αναγνωρίσει τις καταθέσεις αυτές ως τρέχουσες βραχυπρόθεσμες τραπεζικές καταθέσεις του Ισολογισμού.
- (β) 47,5% των τραπεζικών καταθέσεων που είχαν επηρεαστεί, που ανέρχονται σε €39.585, έχουν μετατραπεί σε μετοχές της Τράπεζας Κύπρου. (Σημ.6)
- (γ) το υπόλοιπο 15% των τραπεζικών καταθέσεων που είχαν επηρεαστεί έχουν αποδεσμευτεί.

Στις 18 Απριλίου 2013 η Βουλή των Αντιπροσώπων ψήφισε την αύξηση του συντελεστή έκτακτης αμυντικής εισφοράς από 15% σε 30% σε τόκους που δεν πηγάζουν από τη συνήθη διεξαγωγή των δραστηριοτήτων ή δεν συνδέονται στενά με αυτή με ισχύ από τις 29 Απριλίου 2013.

Μετά τα θετικά αποτελέσματα της πρώτης και της δεύτερης τριμηνιαίας αξιολόγησης του οικονομικού προγράμματος της Κύπρου από την Ευρωπαϊκή Επιτροπή, την Ευρωπαϊκή Κεντρική Τράπεζα και το Διεθνές Νομισματικό Ταμείο, κατά τη διάρκεια του 2013, το Eurogroup ενέκρινε την εκταμίευση των προγραμματισμένων δόσεων της οικονομικής βοήθειας προς την Κύπρο.

Υιοθέτηση καινούργιων και αναθεωρημένων ΔΠΧΑ

Κατά το τρέχον έτος η Αρχή υιοθέτησε όλα τα νέα και αναθεωρημένα Διεθνή Πρότυπα Χρηματοοικονομικής Αναφοράς (ΔΠΧΑ) τα οποία σχετίζονται με τις εργασίες της και είναι εφαρμόσιμα για λογιστικές περιόδους που αρχίζουν την 1 Ιανουαρίου 2014. Η υιοθέτηση αυτή δεν είχε επιφέρει σημαντικές αλλαγές στις λογιστικές πολιτικές της Αρχής.

Κατά την ημερομηνία έγκρισης αυτών των οικονομικών καταστάσεων μια σειρά από νέα πρότυπα και τροποποιήσεις προτύπων και διερμηνείες που ισχύουν για λογιστικές περιόδους που αρχίζουν μετά την 1 Ιανουαρίου 2014, και δεν έχουν εφαρμοστεί στην ετοιμασία αυτών των οικονομικών καταστάσεων. Κανένα από αυτά δεν αναμένεται να έχει σημαντική επίδραση στις οικονομικές καταστάσεις της Αρχής.

Πιστωτικοί τόκοι

Οι πιστωτικοί τόκοι αναγνωρίζονται κατά αναλογία χρόνου χρησιμοποιώντας τη μέθοδο του πραγματικού επιτοκίου.

Πιστωτές

Οι εμπορικοί πιστωτές αναγνωρίζονται αρχικά σε δίκαιη αξία και μετέπειτα παρουσιάζονται σε αποσβεσμένο κόστος, χρησιμοποιώντας τη μέθοδο του πραγματικού επιτοκίου.

Ιπποδρομιακή Αρχή Κύπρου

Λογαριασμός Πληρωτή Επάθλων

1 Περίληψη σημαντικών Λογιστικών Πολιτικών (συνέχεια)

Χρηματοοικονομικά περιουσιακά στοιχεία

(i) Ταξινόμηση

Η Αρχή ταξινομεί τα χρηματοοικονομικά περιουσιακά στοιχεία της στις ακόλουθες κατηγορίες: δάνεια και εισπρακτέα και χρηματοοικονομικά περιουσιακά στοιχεία διαθέσιμα προς πώληση. Η ταξινόμηση εξαρτάται από το σκοπό για τον οποίο αποκτήθηκαν τα χρηματοοικονομικά περιουσιακά στοιχεία. Η Διεύθυνση αποφασίζει την κατάλληλη ταξινόμηση των χρηματοοικονομικών περιουσιακών στοιχείων κατά την αρχική αναγνώριση.

i. Δάνεια και εισπρακτέα

Τα δάνεια και εισπρακτέα είναι μη παράγωγα χρηματοοικονομικά περιουσιακά στοιχεία με σταθερές ή προσδιορισίμες πληρωμές που δεν είναι εισηγμένα σε ενεργή αγορά και για τα οποία δεν υπάρχει πρόθεση για εμπορία του εισπρακτέου. Περιλαμβάνονται στα κυκλοφορούντα περιουσιακά στοιχεία, εκτός αν έχουν λήξη που υπερβαίνει τους δώδεκα μήνες από την ημερομηνία του ισολογισμού. Αυτά ταξινομούνται ως μη κυκλοφορούντα περιουσιακά στοιχεία. Τα δάνεια και εισπρακτέα της Αρχής αποτελούνται από 'εμπορικά και άλλα εισπρακτέα' 'μετρητά και καταθέσεις στην τράπεζα', 'μη κυκλοφορούντα εισπρακτέα' και το 'βραχυπρόθεσμο μέρος μη κυκλοφορούντων εισπρακτέων' στον ισολογισμό.

ii. Χρηματοοικονομικά περιουσιακά στοιχεία διαθέσιμα προς πώληση

Τα χρηματοοικονομικά περιουσιακά στοιχεία διαθέσιμα προς πώληση είναι μη παράγωγα, τα οποία είτε ορίζονται στην κατηγορία αυτή ή δεν έχουν ταξινομηθεί σε οποιαδήποτε άλλη κατηγορία. Περιλαμβάνονται στα μη κυκλοφορούντα περιουσιακά στοιχεία, εκτός εάν η επένδυση λήξει ή η Διεύθυνση προτίθεται να πωλήσει τις επενδύσεις μέσα σε δώδεκα μήνες από την ημερομηνία του ισολογισμού.

(ii) Αναγνώριση και αποτίμηση

Αγορές και πωλήσεις χρηματοοικονομικών περιουσιακών στοιχείων με βάση συμβόλαιο κανονικής παράδοσης αναγνωρίζονται κατά την ημερομηνία που διεξάγεται η συναλλαγή, που είναι η ημερομηνία κατά την οποία η Αρχή δεσμεύεται να αγοράσει ή να πωλήσει το περιουσιακό στοιχείο. Τα χρηματοοικονομικά περιουσιακά στοιχεία αναγνωρίζονται αρχικά σε δίκαιη αξία, πλέον το κόστος συναλλαγής για όλα τα χρηματοοικονομικά περιουσιακά στοιχεία που δεν παρουσιάζονται σε δίκαιη αξία μέσω των αποτελεσμάτων. Τα χρηματοοικονομικά περιουσιακά στοιχεία διαγράφονται όταν το δικαίωμα να εισπραχθούν χρηματικές ροές από τα χρηματοοικονομικά περιουσιακά στοιχεία έχει λήξει, ή έχει μεταφερθεί και η Αρχή έχει ουσιαστικά μεταφέρει όλα τα σημαντικά ρίσκα και οφέλη ιδιοκτησίας.

Τα χρηματοοικονομικά περιουσιακά στοιχεία διαθέσιμα προς πώληση παρουσιάζονται μετέπειτα σε δίκαιη αξία. Τα δάνεια και εισπρακτέα και τα

Ιπποδρομιακή Αρχή Κύπρου

Λογαριασμός Πληρωτή Επάθλων

1 Περίληψη σημαντικών Λογιστικών Πολιτικών (συνέχεια)

Χρηματοοικονομικά περιουσιακά στοιχεία (συνέχεια)

(ii) Αναγνώριση και αποτίμηση (συνέχεια)

χρηματοοικονομικά περιουσιακά στοιχεία διακρατούμενα μέχρι τη λήξη παρουσιάζονται σε αποσβεσμένο κόστος χρησιμοποιώντας τη μέθοδο του πραγματικού επιτοκίου.

(iii) Απομείωση χρηματοοικονομικών περιουσιακών στοιχείων

Η Αρχή αξιολογεί σε κάθε ημερομηνία ισολογισμού κατά πόσον υπάρχουν αντικειμενικά στοιχεία ότι ένα χρηματοοικονομικό περιουσιακό στοιχείο ή μια ομάδα χρηματοοικονομικών περιουσιακών στοιχείων έχει υποστεί απομείωση στην αξία.

Ένα χρηματοοικονομικό περιουσιακό στοιχείο ή μια ομάδα χρηματοοικονομικών περιουσιακών στοιχείων έχει απομειωθεί και οι ζημιές απομείωσης προκύπτουν μόνον όταν υπάρχει αντικειμενική ένδειξη απομείωσης ως αποτέλεσμα ενός ή περισσοτέρων γεγονότων που συνέβησαν μετά την αρχική αναγνώριση του περιουσιακού στοιχείου («ζημιογόνο γεγονός») και αυτό το ζημιογόνο γεγονός (ή γεγονότα) έχει αντίκτυπο στις εκτιμημένες μελλοντικές ταμειακές ροές του χρηματοοικονομικού περιουσιακού στοιχείου ή της ομάδας χρηματοοικονομικών περιουσιακών στοιχείων και μπορεί να εκτιμηθεί αξιόπιστα.

(iii) Απομείωση χρηματοοικονομικών περιουσιακών στοιχείων (συνέχεια)

Στην περίπτωση μετοχικών τίτλων που ταξινομήθηκαν ως διαθέσιμοι προς πώληση, μια σημαντική ή παρατεταμένη μείωση στη δίκαιη αξία της μετοχής κάτω από το κόστος της, αποτελεί αντικειμενικό στοιχείο ότι έχει υποστεί απομείωση στην αξία. Αν υπάρχουν τέτοια αντικειμενικά στοιχεία για χρηματοοικονομικά περιουσιακά στοιχεία διαθέσιμα προς πώληση η συσσωρευμένη ζημιά η οποία προσδιορίζεται ως η διαφορά μεταξύ του κόστους απόκτησης και της τρέχουσας δίκαιης αξίας, μείον ζημιάς απομείωσης του περιουσιακού στοιχείου που προηγουμένως αναγνωρίστηκε στις κερδοζημιές, μεταφέρεται από τα ίδια κεφάλαια και αναγνωρίζεται στις κερδοζημιές. Οι ζημιές απομείωσης που αναγνωρίστηκαν στις κερδοζημιές για μετοχικούς τίτλους δεν αντιστρέφονται μέσω των κερδοζημιών. Εάν, σε μεταγενέστερη περίοδο, η δίκαιη αξία ενός χρεωστικού τίτλου που ταξινομήθηκε ως διαθέσιμος προς πώληση αυξηθεί και η αύξηση μπορεί αντικειμενικά να συσχετισθεί με ένα γεγονός που συνέβη μετά την αναγνώριση της ζημιάς απομείωσης στις κερδοζημιές, η ζημιά απομείωσης αντιστρέφεται μέσω των κερδοζημιών.

Ταμειακά διαθέσιμα και ισοδύναμα

Στην κατάσταση ταμειακών ροών, τα ταμειακά διαθέσιμα και ισοδύναμα αποτελούνται από μετρητά στο ταμείο και καταθέσεις στην τράπεζα με αρχική ημερομηνία λήξης τρεις μήνες ή λιγότερο.

Ιπποδρομιακή Αρχή Κύπρου

Λογαριασμός Πληρωτή Επάθλων

1 Περίληψη σημαντικών Λογιστικών Πολιτικών (συνέχεια)

Συγκριτικές πληροφορίες

Όπου χρειάζεται τα συγκριτικά ποσά έχουν αναπροσαρμοστεί για να συνάδουν με τις αλλαγές στην παρουσίαση στο τρέχον έτος.

2 Διαχείριση χρηματοοικονομικού κινδύνου

(i) Παράγοντες χρηματοοικονομικού κινδύνου

Οι εργασίες της Αρχής την εκθέτουν σε ποικίλους χρηματοοικονομικούς κινδύνους: κίνδυνο επιτοκίου που αφορά τις ταμειακές ροές και πιστωτικό κίνδυνο.

Το πρόγραμμα διαχείρισης κινδύνου της Αρχής επικεντρώνεται στη μη προβλεψιμότητα των χρηματαγορών και αποσκοπεί στη μείωση των πιθανών αρνητικών επιπτώσεων στην οικονομική επίδοση της Αρχής. Η διαχείριση κινδύνου διενεργείται από την Διεύθυνση και το λογιστήριο της Αρχής σύμφωνα με αρχές που εγκρίνονται από τη Διαχειριστική Επιτροπή. Η Διεύθυνση αναγνωρίζει, αξιολογεί και αντισταθμίζει τους χρηματοοικονομικούς κινδύνους σε στενή συνεργασία με την Επενδυτική Επιτροπή της Αρχής. Η Διαχειριστική Επιτροπή παρέχει βασικές αρχές για την διαχείριση κινδύνου που καλύπτουν συγκεκριμένους τομείς, όπως κίνδυνο επιτοκίου, πιστωτικό κίνδυνο και επένδυση πλεονάζουσας ρευστότητας.

- **Κίνδυνος επιτοκίου που αφορά τις ταμειακές ροές**

Τα κύρια περιουσιακά στοιχεία της Αρχής αποτελούνται από τραπεζικές καταθέσεις που φέρουν τόκο σε κυμαινόμενα επιτόκια. Επομένως τα έσοδα της Αρχής επηρεάζονται από αλλαγές στα επιτόκια της αγοράς.

Η Διαχειριστική Επιτροπή δεν διαχειρίζεται τον κίνδυνο επιτοκίου σε συστηματική βάση αλλά παρακολουθεί τις διακυμάνσεις στα επιτόκια σε συνεχή βάση και έχοντας ως γνώμονα την Επενδυτική Πολιτική της Αρχής ενεργεί ανάλογα. Για τον σκοπό αυτό η Διαχειριστική Επιτροπή διαπραγματεύεται το ύψος των επιτοκίων με τους διάφορους χρηματοπιστωτικούς οργανισμούς για να διασφαλίσει το ψηλότερο δυνατόν επιτόκιο.

Η Διαχειριστική Επιτροπή παρακολουθεί τις διακυμάνσεις στα επιτόκια σε συνεχή βάση και ενεργεί ανάλογα.

- **Πιστωτικός κίνδυνος**

Ο πιστωτικός κίνδυνος προκύπτει από ταμειακά διαθέσιμα και ισοδύναμα, καταθέσεις σε τράπεζες και χρηματοπιστωτικά ιδρύματα. Για τράπεζες και χρηματοπιστωτικά ιδρύματα μόνο οργανισμοί που κατά την κρίση της Διαχειριστικής Επιτροπής αξιολογούνται με ψηλό βαθμό φερεγγυότητας γίνονται αποδεκτοί. Αυτοί οι οργανισμοί περιλαμβάνουν κυρίως εμπορικές τράπεζες και Συνεργατικά Πιστωτικά Ιδρύματα.

Ιπποδρομιακή Αρχή Κύπρου

Λογαριασμός Πληρωτή Επάθλων

2 Διαχείριση χρηματοοικονομικού κινδύνου (συνέχεια)

(i) Παράγοντες χρηματοοικονομικού κινδύνου (συνέχεια)

- **Κίνδυνος επιτοκίου που αφορά τις ταμειακές ροές (συνέχεια)**

Η Διαχειριστική Επιτροπή δεν αναμένει οποιοσδήποτε ζημιές από μη-απόδοση εκ μέρους αυτών των συμβαλλόμενων μερών.

(ii) Διαχείριση κεφαλαιουχικού κινδύνου

Η Αρχή κατά το τρέχον έτος δεν είχε οποιονδήποτε δανεισμό ή παρατράβηγμα επομένως δεν διατρέχει κεφαλαιουχικό κίνδυνο.

(iii) Εκτίμηση δίκαιων αξιών

Ο πιο κάτω πίνακας αναλύει τα χρηματοοικονομικά μέσα που αποτιμούνται στον ισολογισμό σε δίκαιη αξία, με βάση τις μεθόδους εκτίμησης. Τα διάφορα επίπεδα έχουν προσδιοριστεί ως εξής:

- Χρηματιστηριακές τιμές (μη προσαρμοσμένες) σε ενεργείς αγορές για πανομοιότυπα περιουσιακά στοιχεία ή υποχρεώσεις (Επίπεδο 1).
- Στοιχεία εισαγωγής εκτός από χρηματιστηριακές τιμές τίτλων που περιλαμβάνονται στο Επίπεδο 1, οι οποίες είναι παρατηρήσιμες για το περιουσιακό στοιχείο ή την υποχρέωση, είτε άμεσα (δηλαδή ως τιμές) ή έμμεσα (δηλαδή που προέρχονται από τιμές) (Επίπεδο 2).
- Στοιχεία εισαγωγής για το περιουσιακό στοιχείο ή την υποχρέωση που δεν βασίζονται σε παρατηρήσιμα δεδομένα της αγοράς (δηλαδή μη παρατηρήσιμα στοιχεία εισαγωγής) (Επίπεδο 3).

Ο πιο κάτω πίνακας παρουσιάζει τα χρηματοοικονομικά περιουσιακά στοιχεία και υποχρεώσεις της Αρχής τα οποία είναι υπολογισμένα σε δίκαιη αξία στις 31 Δεκεμβρίου 2013.

31 Δεκεμβρίου 2013

Περιουσιακά στοιχεία διαθέσιμα προς πώληση:
Μετοχικοί τίτλοι

Επίπεδο 3
€

7.917

**Σύνολο χρηματοοικονομικών περιουσιακών
στοιχείων υπολογισμένα σε δίκαιη αξία**

7.917

Ιπποδρομιακή Αρχή Κύπρου

Λογαριασμός Πληρωτή Επάθλων

2 Διαχείριση χρηματοοικονομικού κινδύνου (συνέχεια)

(iii) Εκτίμηση δίκαιων αξιών (συνέχεια)

Ο πιο κάτω πίνακας παρουσιάζει τα χρηματοοικονομικά περιουσιακά στοιχεία και υποχρεώσεις της Αρχής τα οποία είναι υπολογισμένα σε δίκαιη αξία στις 31 Δεκεμβρίου 2014.

	Επίπεδο 1 €
31 Δεκεμβρίου 2014	
Περιουσιακά στοιχεία διαθέσιμα προς πώληση: Μετοχικοί τίτλοι	7.917
Σύνολο χρηματοοικονομικών περιουσιακών στοιχείων υπολογισμένα σε δίκαιη αξία	7.917

Η δίκαιη αξία των χρηματοοικονομικών μέσων που εμπορεύονται σε ενεργείς αγορές βασίζεται στις χρηματιστηριακές τιμές την ημερομηνία του ισολογισμού. Μια αγορά θεωρείται ως ενεργή, εάν οι χρηματιστηριακές τιμές είναι άμεσα και τακτικά διαθέσιμες από ένα χρηματιστήριο, έμπορο, χρηματιστή, βιομηχανικό όμιλο, υπηρεσία εκτίμησης, ή εποπτική υπηρεσία, και εκείνες οι τιμές αντιπροσωπεύουν πραγματικές και συχνές συναλλαγές αγοράς σε καθαρά εμπορική βάση. Η χρηματιστηριακή τιμή που χρησιμοποιείται για τα χρηματοοικονομικά περιουσιακά στοιχεία που κατέχει η Αρχή είναι η τρέχουσα τιμή προσφοράς. Αυτά τα μέσα περιλαμβάνονται στο Επίπεδο 1. Τα μέσα που περιλαμβάνονται στο Επίπεδο 1 περιλαμβάνουν κυρίως επενδύσεις σε μετοχές στα Χρηματιστήρια Αξιών Κύπρου και Αθήνας και εταιρικά ομόλογα εισηγμένα στο Χρηματιστήριο Αξιών Κύπρου, που ταξινομούνται ως εμπορικοί τίτλοι ή διαθέσιμα προς πώληση.

Κατά τη διάρκεια του 2013, μετά τις αποφάσεις του Eurogroup το Μάρτιο, το Ταμείο απέκτησε 39.585 μετοχές στην Τράπεζα Κύπρου που αποτιμήθηκαν αρχικά με βάση μία εκτίμηση Επιπέδου 3.

Κατά τη διάρκεια του 2014, μετά την εισαγωγή των μετοχών της Τράπεζας Κύπρου σε μια ενεργή αγορά, αυτές επαναταξινομήθηκαν από το Επίπεδο 3 στο Επίπεδο 1 της κατηγορίας αποτίμησης δίκαιης αξίας, στη δίκαιη τους αξία κατά την ημερομηνία της μεταφοράς.

3 Σημαντικοί λογιστικοί υπολογισμοί και εκτιμήσεις

Οι λογιστικοί υπολογισμοί και εκτιμήσεις αξιολογούνται σε συνεχή βάση και βασίζονται στην ιστορική εμπειρία και σε άλλους παράγοντες, συμπεριλαμβανομένων προσδοκιών σχετικά με μελλοντικά γεγονότα που πιστεύεται ότι είναι λογικά υπό τις περιστάσεις.

(i) Σημαντικοί λογιστικοί υπολογισμοί και παραδοχές

Η Αρχή κάνει υπολογισμούς και παραδοχές σε σχέση με το μέλλον. Ως αποτέλεσμα οι λογιστικοί υπολογισμοί σπανίως ισούνται με τα πραγματικά αποτελέσματα. Δεν έχουν γίνει οποιοδήποτε ή παραδοχές που πιθανόν να προκαλέσουν ουσιώδεις αναπροσαρμογές στη λογιστική αξία περιουσιακών στοιχείων και υποχρεώσεων κατά το επόμενο οικονομικό έτος.

Ιπποδρομιακή Αρχή Κύπρου

Λογαριασμός Πληρωτή Επάθλων

4 Άλλα έξοδα

	2014	2013
	€	€
Απομείωση σε τραπεζικές καταθέσεις	-	31.668

5 Χρηματοοικονομικά μέσα

Χρηματοοικονομικά μέσα ανά κατηγορία

	Διαθέσιμα προς πώληση €	Δάνεια και εισπρακτέα €	Σύνολο €
31 Δεκεμβρίου 2014			
Περιουσιακά στοιχεία όπως παρουσιάζονται στον ισολογισμό:			
Εμπρόθεσμες καταθέσεις	-	151.570	151.570
Χρηματοοικονομικά περιουσιακά στοιχεία διαθέσιμα προς πώληση	7.917	-	7.917
Άλλοι χρεώστες	-	31.668	31.668
Σύνολο	7.917	183.258	191.155

Άλλες
χρηματοοικονομικές
υποχρεώσεις
€

Υποχρεώσεις όπως παρουσιάζονται στον ισολογισμό:			
Άλλοι πιστωτές			36.440
Διάφοροι ιδιοκτήτες αλόγων και άλλοι			151.731
Ιπποδρομιακή Αρχή Κύπρου – Ταμείο Ιπποδρομιακής Αρχής			2.984
Σύνολο			191.155

	Διαθέσιμα προς πώληση €	Δάνεια και εισπρακτέα €	Σύνολο €
31 Δεκεμβρίου 2013			
Περιουσιακά στοιχεία όπως παρουσιάζονται στον ισολογισμό:			
Εμπρόθεσμες καταθέσεις	-	284.494	284.494
Χρηματοοικονομικά περιουσιακά στοιχεία διαθέσιμα προς πώληση	7.917	-	7.917
Άλλοι χρεώστες	-	31.668	31.668
Σύνολο	7.917	316.162	324.079

Ιπποδρομιακή Αρχή Κύπρου

Λογαριασμός Πληρωτή Επάθλων

5 Χρηματοοικονομικά μέσα (συνέχεια)

Χρηματοοικονομικά μέσα ανά κατηγορία (συνέχεια)

	Άλλες χρηματοοικονομικές υποχρεώσεις €
Υποχρεώσεις όπως παρουσιάζονται στον ισολογισμό:	
Άλλοι πιστωτές	36.440
Διάφοροι ιδιοκτήτες αλόγων και άλλοι	285.815
Ιπποδρομιακή Αρχή Κύπρου – Ταμείο Ιπποδρομιακής Αρχής	1.824
Σύνολο	<u><u>324.079</u></u>

6 Χρηματοοικονομικά περιουσιακά στοιχεία διαθέσιμα προς πώληση

	2014 €	2013 €
Στην αρχή του έτους	7.917	-
Προσθήκες	-	7.917
Στο τέλος του έτους	<u><u>7.917</u></u>	<u><u>7.917</u></u>

Τα χρηματοοικονομικά περιουσιακά στοιχεία διαθέσιμα προς πώληση αναλύονται ως εξής:

	2014 €	2013 €
Εισηγμένοι Μετοχικοί τίτλοι:		
Χρηματιστήριο Αξιών Κύπρου	7.917	-
Μη εισηγμένοι μετοχικοί τίτλοι:	-	7.917
	<u><u>7.917</u></u>	<u><u>7.917</u></u>

Λόγω της απουσίας μια χρηματιστηριακής τιμής για τις μετοχές της Τράπεζας Κύπρου κατά τη διάρκεια του 2013, και των δραστικών αλλαγών στις δραστηριότητες, τις εργασίες και τη δομή της Τράπεζας Κύπρου ως αποτέλεσμα των αποφάσεων του Eurogroup το Μάρτιο του 2013, η Αρχή είχε υπολογίσει τη δίκαιη αξία των μετοχών για σκοπούς αρχικής αναγνώρισης τους, χρησιμοποιώντας αποτίμηση Επιπέδου 3. Στις 31 Δεκεμβρίου 2014, λόγω της επανένταξης των μετοχών της Τράπεζας Κύπρου στο Χρηματιστήριο Αξιών Κύπρου, η Αρχή έχει υπολογίσει τη δίκαιη αξία των μετοχών χρησιμοποιώντας αποτίμηση Επιπέδου 1 (Σημείωση 2).

Τα χρηματοοικονομικά περιουσιακά στοιχεία διαθέσιμα προς πώληση αναλύονται ανά νόμισμα ως εξής:

	2014 €	2013 €
Ευρώ – νόμισμα λειτουργίας και παρουσίασης	<u><u>7.917</u></u>	<u><u>7.917</u></u>

Ιπποδρομιακή Αρχή Κύπρου

Λογαριασμός Πληρωτή Επάθλων

7 Πιστωτική ποιότητα των χρηματοοικονομικών περιουσιακών στοιχείων

Η πιστωτική ποιότητα των χρηματοοικονομικών περιουσιακών στοιχείων τα οποία δεν είναι ούτε ληξιπρόθεσμα ούτε απομειωμένα, μπορεί να καθοριστεί με αναφορά σε εξωτερικές πιστωτικές αξιολογήσεις (αν υπάρχουν) ή σε ιστορικές πληροφορίες σχετικά με τα ποσοστά αθέτησης εκπλήρωσης υποχρεώσεων από τα συμβαλλόμενα μέρη:

	2014 €	2013 €
Μετρητά στην τράπεζα και βραχυπρόθεσμες τραπεζικές καταθέσεις⁽¹⁾		
Με εξωτερική πιστωτική αξιολόγηση (Moody's) Caa3	151.570	284.494
	<u>151.570</u>	<u>284.494</u>

8 Μετρητά και καταθέσεις στην τράπεζα

	2014 €	2013 €
Μετρητά στην τράπεζα	104.187	171.157
Εμπρόθεσμες τραπεζικές καταθέσεις	47.383	113.337
	<u>151.570</u>	<u>284.494</u>

Τα μετρητά και οι καταθέσεις στην τράπεζα αναλύονται ανά νόμισμα ως εξής:

	2014 €	2013 €
Ευρώ – νόμισμα λειτουργίας και παρουσίασης	<u>151.570</u>	<u>284.494</u>

9 Διάφοροι ιδιοκτήτες αλόγων και άλλοι

	2014 €	2013 €
Έπαθλα πληρωτέα	<u>151.731</u>	<u>285.815</u>

Η δίκαιη αξία των πιο πάνω ποσών που έχουν λήξει εντός ενός έτους είναι περίπου η ίδια με την λογιστική αξία κατά την ημερομηνία του ισολογισμού.

10 Γεγονότα μεταγενέστερα του ισολογισμού

Δεν υπήρξαν σημαντικά γεγονότα μεταγενέστερα του ισολογισμού που να έχουν σχέση με την κατανόηση των οικονομικών καταστάσεων.

Έκθεση ανεξάρτητου ελεγκτή **Προς τα Μέλη της Ιπποδρομιακής Αρχής** **Κύπρου – Λογαριασμός Υποστήριξης και** **Ανάπτυξης Ιπποδρομιών**

Έκθεση επί των οικονομικών καταστάσεων

Έχουμε ελέγξει τις συνημμένες οικονομικές καταστάσεις της Ιπποδρομιακής Αρχής Κύπρου - Λογαριασμός Υποστήριξης και Ανάπτυξης Ιπποδρομιών, οι οποίες αποτελούνται από τον ισολογισμό στις 31 Δεκεμβρίου 2014, και την κατάσταση λογαριασμού εσόδων και εξόδων του έτους που έληξε την ημερομηνία αυτή, καθώς και περίληψη σημαντικών λογιστικών πολιτικών και λοιπές επεξηγηματικές πληροφορίες.

Ευθύνη της Διαχειριστικής Επιτροπής για τις οικονομικές καταστάσεις

Η Διαχειριστική Επιτροπή είναι υπεύθυνη για την κατάρτιση οικονομικών καταστάσεων που δίνουν αληθινή και δίκαιη εικόνα σύμφωνα με τα Διεθνή Πρότυπα Χρηματοοικονομικής Αναφοράς όπως αυτά υιοθετήθηκαν από την Ευρωπαϊκή Ένωση, και για εκείνες τις εσωτερικές δικλίδες που η Διαχειριστική Επιτροπή καθορίζει ως απαραίτητες ώστε να καθίσταται δυνατή η κατάρτιση οικονομικών καταστάσεων απαλλαγμένων από ουσιώδες σφάλμα, οφειλομένου είτε σε απάτη είτε σε λάθος.

Ευθύνη του ελεγκτή

Η δική μας ευθύνη είναι να εκφράσουμε γνώμη επί αυτών των οικονομικών καταστάσεων με βάση τον έλεγχό μας. Διενεργήσαμε τον έλεγχό μας σύμφωνα με τα Διεθνή Πρότυπα Ελέγχου. Τα Πρότυπα αυτά απαιτούν να συμμορφωνόμαστε με κανόνες δεοντολογίας καθώς και να σχεδιάζουμε και διενεργούμε τον έλεγχο με σκοπό την απόκτηση λελογισμένης διασφάλισης για το εάν οι οικονομικές καταστάσεις είναι απαλλαγμένες από ουσιώδες σφάλμα.

Ο έλεγχος περιλαμβάνει τη διενέργεια διαδικασιών για την απόκτηση ελεγκτικών τεκμηρίων σχετικά με τα ποσά και τις γνωστοποιήσεις στις οικονομικές καταστάσεις. Οι επιλεγόμενες διαδικασίες βασίζονται στην κρίση του ελεγκτή, περιλαμβανομένης της εκτίμησης των κινδύνων ουσιώδους σφάλματος των οικονομικών καταστάσεων, οφειλομένου είτε σε απάτη είτε σε λάθος. Κατά τη διενέργεια αυτών των εκτιμήσεων κινδύνων, ο ελεγκτής εξετάζει τις εσωτερικές δικλίδες που σχετίζονται με την κατάρτιση οικονομικών καταστάσεων της οντότητας που δίνουν αληθινή και δίκαιη εικόνα με σκοπό το σχεδιασμό ελεγκτικών διαδικασιών κατάλληλων για τις περιστάσεις, αλλά όχι με σκοπό την έκφραση γνώμης επί της αποτελεσματικότητας των εσωτερικών δικλίδων της οντότητας. Ο έλεγχος περιλαμβάνει επίσης την αξιολόγηση της καταλληλότητας των λογιστικών πολιτικών που χρησιμοποιήθηκαν και του λελογισμένου των λογιστικών εκτιμήσεων που έγιναν από τη Διαχειριστική Επιτροπή, καθώς και την αξιολόγηση της συνολικής παρουσίασης των οικονομικών καταστάσεων.

Πιστεύουμε ότι τα ελεγκτικά τεκμήρια που έχουμε αποκτήσει είναι επαρκή και κατάλληλα για να παράσχουν βάση για την ελεγκτική μας γνώμη.

Γνώμη

Κατά τη γνώμη μας, οι οικονομικές καταστάσεις δίνουν αληθινή και δίκαιη εικόνα της χρηματοοικονομικής θέσης της Ιπποδρομιακής Αρχής Κύπρου - Λογαριασμός Υποστήριξης και

Ανάπτυξης Ιπποδρομιών στις 31 Δεκεμβρίου 2014 και των αποτελεσμάτων για το έτος που έληξε την ημερομηνία αυτή σύμφωνα με τα Διεθνή Πρότυπα Χρηματοοικονομικής Αναφοράς όπως αυτά υιοθετήθηκαν από την Ευρωπαϊκή Ένωση.

Άλλο θέμα

Αυτή η έκθεση, περιλαμβανομένης και της γνώμης, ετοιμάστηκε για τα μέλη της Ιπποδρομακής Αρχής Κύπρου - Λογαριασμός Υποστήριξης και Ανάπτυξης Ιπποδρομιών ως σώμα και μόνο και για κανένα άλλο σκοπό. Δίνοντας αυτή τη γνώμη δεν αποδεχόμαστε ή αναλαμβάνουμε ευθύνη για οποιοδήποτε άλλο σκοπό ή προς οποιοδήποτε άλλο πρόσωπο στη γνώση του οποίου αυτή η έκθεση δυνατόν να περιέλθει.

Αχιλλέας Χρυσάνθου
Εγκεκριμένος Λογιστής και Εγγεγραμμένος Ελεγκτής
εκ μέρους και για λογαριασμό της

PricewaterhouseCoopers Limited
Εγκεκριμένοι Λογιστές και Εγγεγραμμένοι Ελεγκτές

Λευκωσία, 12 Μαΐου 2015

Ιπποδρομιακή Αρχή Κύπρου

Λογαριασμός Υποστήριξης και Ανάπτυξης Ιπποδρομιών

Λογαριασμός εσόδων και εξόδων για το έτος που έληξε στις 31 Δεκεμβρίου 2014

	2014 €	2013 €
Έσοδα		
Τόκοι που εισπράχθηκαν – καθαροί	<u>181</u>	<u>53</u>
Έξοδα		
Τόκοι οφειλόμενοι στην Ιπποδρομιακή Αρχή Κύπρου	<u>181</u>	<u>53</u>

Οι σημειώσεις αποτελούν αναπόσπαστο μέρος αυτών των οικονομικών καταστάσεων.

Ιπποδρομιακή Αρχή Κύπρου

Λογαριασμός Υποστήριξης και Ανάπτυξης Ιπποδρομιών

Ισολογισμός στις 31 Δεκεμβρίου 2014

	Σημ.	2014 €	2013 €
Περιουσιακά στοιχεία			
Κυκλοφορούντα περιουσιακά στοιχεία			
Εμπρόθεσμες καταθέσεις	5	100.830	166.662
Σύνολο περιουσιακών στοιχείων		100.830	166.662
Υποχρεώσεις			
Ιπποδρομιακή Αρχή Κύπρου – Ταμείο Ιπποδρομιακής Αρχής			
Διάφοροι ιδιοκτήτες αλόγων και άλλοι	6	99.390	165.403
Σύνολο υποχρεώσεων		100.830	166.662
Λογαριασμός επάθλων για το έτος που έληξε στις 31 Δεκεμβρίου 2014			
Ποσά που εισπράχθηκαν από την Λέσχη Ιπποδρομιών Λευκωσίας			
		3.005.720	2.802.992
		3.005.720	2.802.992
Ποσά που πληρώθηκαν σε διάφορους ιδιοκτήτες			
Ποσά πληρωτέα – 31 Δεκεμβρίου		2.906.665	2.637.658
		99.055	165.334
		3.005.720	2.802.992

Στις 12 Μαΐου 2015, οι Έφοροι της Ιπποδρομιακής Αρχής, ενέκριναν αυτές τις οικονομικές καταστάσεις για έκδοση.

Α Γαλαξής, Ταμίας

Οι σημειώσεις αποτελούν αναπόσπαστο μέρος αυτών των οικονομικών καταστάσεων.

Ιπποδρομιακή Αρχή Κύπρου

Λογαριασμός Υποστήριξης και Ανάπτυξης Ιπποδρομιών

Σημειώσεις στις οικονομικές καταστάσεις

1 Περίληψη σημαντικών Λογιστικών Πολιτικών

Οι κυριότερες λογιστικές πολιτικές που εφαρμόστηκαν στην κατάρτιση αυτών των οικονομικών καταστάσεων εκτίθενται πιο κάτω. Αυτές οι πολιτικές έχουν εφαρμοστεί με συνέπεια για όλα τα έτη που παρουσιάζονται σε αυτές τις οικονομικές καταστάσεις εκτός από όπου δηλώνεται διαφορετικά.

Βάση ετοιμασίας

Οι οικονομικές καταστάσεις της Αρχής έχουν ετοιμαστεί σύμφωνα με τα Διεθνή Πρότυπα Χρηματοοικονομικής Αναφοράς (ΔΠΧΑ), όπως αυτά υιοθετήθηκαν από την Ευρωπαϊκή Ένωση (ΕΕ).

Κατά την ημερομηνία της έγκρισης των οικονομικών καταστάσεων, όλα τα Διεθνή Πρότυπα Χρηματοοικονομικής Αναφοράς που έχουν εκδοθεί από το Συμβούλιο Διεθνών Λογιστικών Προτύπων (ΣΔΛΠ) και είναι εφαρμόσιμα από την 1 Ιανουαρίου 2014 έχουν υιοθετηθεί από την ΕΕ μέσω της διαδικασίας υιοθέτησης που καθορίστηκε από την Ευρωπαϊκή Επιτροπή, με εξαίρεση ορισμένων προνοιών του ΔΛΠ 39 “Χρηματοοικονομικά Μέσα: Αναγνώριση και Αποτίμηση” σε σχέση με λογιστική αντιστάθμισης χαρτοφυλακίου,

Η κατάρτιση των οικονομικών καταστάσεων σύμφωνα με τα ΔΠΧΑ απαιτεί τη χρήση ορισμένων σημαντικών λογιστικών εκτιμήσεων και την άσκηση κρίσης από τη Διαχειριστική Επιτροπή στη διαδικασία εφαρμογής των λογιστικών πολιτικών της Αρχής. Οι τομείς που απαιτούν μεγαλύτερου βαθμού κρίση ή είναι πιο πολύπλοκοι ή τομείς όπου οι παραδοχές και οι υπολογισμοί έχουν σημαντική επίδραση στις οικονομικές καταστάσεις παρουσιάζονται στη Σημείωση 2.

Λειτουργικό περιβάλλον της Αρχής

Η Κυπριακή οικονομία έχει επηρεαστεί αρνητικά από την κρίση στον Κυπριακό τραπεζικό τομέα σε συνδυασμό με τη μη δυνατότητα της Κυπριακής Δημοκρατίας να αντλήσει δανεισμό από τις διεθνείς χρηματαγορές. Ως αποτέλεσμα, η Κυπριακή Δημοκρατία εισήλθε σε διαπραγματεύσεις με την Ευρωπαϊκή Επιτροπή, την Ευρωπαϊκή Κεντρική Τράπεζα και το Διεθνές Νομισματικό Ταμείο (η «Τρόικα»), για οικονομική στήριξη, οι οποίες κατέληξαν σε επίτευξη συμφωνίας και λήψη απόφασης από το Eurogroup στις 25 Μαρτίου 2013. Η απόφαση συμπεριλάμβανε την αναδιάρθρωση των δυο μεγαλύτερων τραπεζών στην Κύπρο μέσω «Διάσωσης με Ίδια Μέσα». Επιπρόσθετα, κατά το 2014 η Κυπριακή οικονομία σημείωσε περεταίρω συρρίκνωση με μείωση στο Ακαθάριστο Εγχώριο Προϊόν.

Η αβέβαιη οικονομική κατάσταση στην Κύπρο, η περιορισμένη διαθεσιμότητα ρευστότητας για δανειοδότηση, η αναδιάρθρωση του τραπεζικού τομέα με τη χρήση ιδίων μέσων στις περιπτώσεις της Λαϊκής Τράπεζας και της Τράπεζας Κύπρου, και η επιβολή περιοριστικών μέτρων στις τραπεζικές συναλλαγές σε συνδυασμό με την τρέχουσα κατάσταση στο τραπεζικό σύστημα και τη συνεχιζόμενη οικονομική ύφεση, θα μπορούσαν να επηρεάσουν την ικανότητα της Αρχής να έχει ικανοποιητικό κύκλο εργασιών.

Ιπποδρομιακή Αρχή Κύπρου

Λογαριασμός Υποστήριξης και Ανάπτυξης Ιπποδρομιών

1 Περίληψη σημαντικών λογιστικών πολιτικών (συνέχεια)

Λειτουργικό περιβάλλον της Αρχής (συνέχεια)

Η Διαχειριστική Επιτροπή της Αρχής δεν είναι σε θέση να προβλέψει όλες τις εξελίξεις που θα μπορούσαν να έχουν αντίκτυπο στην οικονομία της Κύπρου και κατά συνέπεια, ποια επίδραση, αν υπάρχει, θα μπορούσαν να έχουν στη μελλοντική χρηματοοικονομική επίδοση, τις ταμειακές ροές και τη χρηματοοικονομική θέση της Αρχής.

Η Διαχειριστική Επιτροπή της Αρχής εκτιμά ότι λαμβάνει όλα τα αναγκαία μέτρα για τη διατήρηση της βιωσιμότητας της Εταιρείας και την επέκταση των εργασιών της στο σημερινό επιχειρηματικό και οικονομικό περιβάλλον.

Υιοθέτηση καινούργιων και αναθεωρημένων ΔΠΧΑ

Κατά το τρέχον έτος η Αρχή υιοθέτησε όλα τα νέα και αναθεωρημένα Διεθνή Πρότυπα Χρηματοοικονομικής Αναφοράς (ΔΠΧΑ) τα οποία σχετίζονται με τις εργασίες της και είναι εφαρμόσιμα για λογιστικές περιόδους που αρχίζουν την 1 Ιανουαρίου 2014. Η υιοθέτηση αυτή δεν είχε επιφέρει σημαντικές αλλαγές στις λογιστικές πολιτικές της Αρχής.

Κατά την ημερομηνία έγκρισης αυτών των οικονομικών καταστάσεων μια σειρά από νέα πρότυπα και τροποποιήσεις προτύπων και διερμηνείες που ισχύουν για λογιστικές περιόδους που αρχίζουν μετά την 1 Ιανουαρίου 2014, και δεν έχουν εφαρμοστεί στην ετοιμασία αυτών των οικονομικών καταστάσεων. Κανένα από αυτά δεν αναμένεται να έχει σημαντική επίδραση στις οικονομικές καταστάσεις της Αρχής.

Πιστωτικοί τόκοι

Οι πιστωτικοί τόκοι αναγνωρίζονται κατά αναλογία χρόνου χρησιμοποιώντας τη μέθοδο του πραγματικού επιτοκίου.

Πιστωτές

Οι εμπορικοί πιστωτές αναγνωρίζονται αρχικά σε δίκαιη αξία και μετέπειτα παρουσιάζονται σε αποσβεσμένο κόστος, χρησιμοποιώντας τη μέθοδο του πραγματικού επιτοκίου.

Ταμειακά διαθέσιμα και ισοδύναμα

Τα ταμειακά διαθέσιμα και ισοδύναμα αποτελούνται από καταθέσεις.

2 Σημαντικοί λογιστικοί υπολογισμοί και εκτιμήσεις

Οι λογιστικοί υπολογισμοί και εκτιμήσεις αξιολογούνται σε συνεχή βάση και βασίζονται στην ιστορική εμπειρία και σε άλλους παράγοντες, συμπεριλαμβανομένων προσδοκιών σχετικά με μελλοντικά γεγονότα που πιστεύεται ότι είναι λογικά υπό τις περιστάσεις.

Ιπποδρομιακή Αρχή Κύπρου

Λογαριασμός Υποστήριξης και Ανάπτυξης Ιπποδρομιών

2 Σημαντικοί λογιστικοί υπολογισμοί και εκτιμήσεις (συνέχεια)

(i) Σημαντικοί λογιστικοί υπολογισμοί και παραδοχές

Η Αρχή κάνει υπολογισμούς και παραδοχές σε σχέση με το μέλλον. Ως αποτέλεσμα οι λογιστικοί υπολογισμοί σπανίως ισούνται με τα πραγματικά αποτελέσματα. Δεν έχουν γίνει οποιοδήποτε υπολογισμοί ή παραδοχές που πιθανόν να προκαλέσουν ουσιώδεις αναπροσαρμογές στη λογιστική αξία περιουσιακών στοιχείων και υποχρεώσεων κατά το επόμενο οικονομικό έτος.

3 Χρηματοοικονομικά μέσα ανά κατηγορία

	Δάνεια και Εισπρακτέα €
31 Δεκεμβρίου 2014	
Περιουσιακά στοιχεία όπως παρουσιάζονται στον ισολογισμό	
Εμπρόθεσμες καταθέσεις	100.830
Σύνολο	<u>100.830</u>

	Άλλες Χρηματοοικονομικές Υποχρεώσεις €
Υποχρεώσεις όπως παρουσιάζονται στον ισολογισμό	
Διάφοροι ιδιοκτήτες αλόγων και άλλοι	99.390
Ιπποδρομιακή Αρχή Κύπρου – Ταμείο Ιπποδρομιακής Αρχής	1.440
Σύνολο	<u>100.830</u>

	Δάνεια και Εισπρακτέα €
31 Δεκεμβρίου 2013	
Περιουσιακά στοιχεία όπως παρουσιάζονται στον ισολογισμό	
Εμπρόθεσμες καταθέσεις	166.662
Σύνολο	<u>166.662</u>

	Άλλες Χρηματοοικονομικές Υποχρεώσεις €
Υποχρεώσεις όπως παρουσιάζονται στον ισολογισμό	
Διάφοροι ιδιοκτήτες αλόγων και άλλοι	165.403
Ιπποδρομιακή Αρχή Κύπρου – Ταμείο Ιπποδρομιακής Αρχής	1.259
Σύνολο	<u>166.662</u>

Ιπποδρομιακή Αρχή Κύπρου

Λογαριασμός Υποστήριξης και Ανάπτυξης Ιπποδρομιών

4 Πιστωτική ποιότητα των χρηματοοικονομικών περιουσιακών στοιχείων

Η πιστωτική ποιότητα των χρηματοοικονομικών περιουσιακών στοιχείων τα οποία δεν είναι ούτε ληξιπρόθεσμα ούτε απομειωμένα, μπορεί να καθοριστεί με αναφορά σε εξωτερικές πιστωτικές αξιολογήσεις (αν υπάρχουν) ή σε ιστορικές πληροφορίες σχετικά με τα ποσοστά αθέτησης εκπλήρωσης υποχρεώσεων από τα συμβαλλόμενα μέρη:

	2014 €	2013 €
Μετρητά στην τράπεζα και βραχυπρόθεσμες τραπεζικές καταθέσεις ⁽¹⁾ Caa3	100.830	166.662
	<u>100.830</u>	<u>166.662</u>

5 Εμπρόθεσμες καταθέσεις

	2014 €	2013 €
Βραχυπρόθεσμες τραπεζικές καταθέσεις	<u>100.830</u>	<u>166.662</u>

Τα ταμειακά διαθέσιμα και ισοδύναμα αποτιμούνται σε ευρώ.

6 Διάφοροι ιδιοκτήτες αλόγων και άλλοι

	2014 €	2013 €
Έπαθλα πληρωτέα	<u>99.390</u>	<u>165.403</u>

Η δίκαιη αξία των πιο πάνω ποσών που έχουν λήξει εντός ενός έτους είναι περίπου η ίδια με την λογιστική αξία κατά την ημερομηνία του ισολογισμού.

7 Γεγονότα μεταγενέστερα του ισολογισμού

Δεν υπήρξαν σημαντικά γεγονότα μεταγενέστερα του ισολογισμού που να έχουν σχέση με την κατανόηση των οικονομικών καταστάσεων.

Έκθεση ανεξάρτητου ελεγκτή **Προς τα Μέλη της Ιπποδρομιακής Αρχής** **Κύπρου – Λογαριασμός Μισθών Αναβατών** **και Σταβλιτών**

Έκθεση επί των οικονομικών καταστάσεων

Έχουμε ελέγξει τις συνημμένες οικονομικές καταστάσεις της Ιπποδρομιακής Αρχής Κύπρου - Λογαριασμός Μισθών Αναβατών και Σταβλιτών, οι οποίες αποτελούνται από τον ισολογισμό στις 31 Δεκεμβρίου 2014, και την κατάσταση λογαριασμού εσόδων και εξόδων του έτους που έληξε την ημερομηνία αυτή, καθώς και περίληψη σημαντικών λογιστικών πολιτικών και λοιπές επεξηγηματικές πληροφορίες.

Ευθύνη της Διαχειριστικής Επιτροπής για τις οικονομικές καταστάσεις

Η Διαχειριστική Επιτροπή είναι υπεύθυνη για την κατάρτιση οικονομικών καταστάσεων που δίνουν αληθινή και δίκαιη εικόνα σύμφωνα με τα Διεθνή Πρότυπα Χρηματοοικονομικής Αναφοράς όπως αυτά υιοθετήθηκαν από την Ευρωπαϊκή Ένωση, και για εκείνες τις εσωτερικές δικλίδες που η Διαχειριστική Επιτροπή καθορίζει ως απαραίτητες ώστε να καθίσταται δυνατή η κατάρτιση οικονομικών καταστάσεων απαλλαγμένων από ουσιώδες σφάλμα, οφειλομένου είτε σε απάτη είτε σε λάθος.

Ευθύνη του ελεγκτή

Η δική μας ευθύνη είναι να εκφράσουμε γνώμη επί αυτών των οικονομικών καταστάσεων με βάση τον έλεγχό μας. Διενεργήσαμε τον έλεγχό μας σύμφωνα με τα Διεθνή Πρότυπα Ελέγχου. Τα Πρότυπα αυτά απαιτούν να συμμορφωνόμαστε με κανόνες δεοντολογίας καθώς και να σχεδιάζουμε και διενεργούμε τον έλεγχο με σκοπό την απόκτηση λελογισμένης διασφάλισης για το εάν οι οικονομικές καταστάσεις είναι απαλλαγμένες από ουσιώδες σφάλμα.

Ο έλεγχος περιλαμβάνει τη διενέργεια διαδικασιών για την απόκτηση ελεγκτικών τεκμηρίων σχετικά με τα ποσά και τις γνωστοποιήσεις στις οικονομικές καταστάσεις. Οι επιλεγόμενες διαδικασίες βασίζονται στην κρίση του ελεγκτή, περιλαμβανομένης της εκτίμησης των κινδύνων ουσιώδους σφάλματος των οικονομικών καταστάσεων, οφειλομένου είτε σε απάτη είτε σε λάθος. Κατά τη διενέργεια αυτών των εκτιμήσεων κινδύνων, ο ελεγκτής εξετάζει τις εσωτερικές δικλίδες που σχετίζονται με την κατάρτιση οικονομικών καταστάσεων της οντότητας που δίνουν αληθινή και δίκαιη εικόνα με σκοπό το σχεδιασμό ελεγκτικών διαδικασιών κατάλληλων για τις περιστάσεις, αλλά όχι με σκοπό την έκφραση γνώμης επί της αποτελεσματικότητας των εσωτερικών δικλίδων της οντότητας. Ο έλεγχος περιλαμβάνει επίσης την αξιολόγηση της καταλληλότητας των λογιστικών πολιτικών που χρησιμοποιήθηκαν και του λελογισμένου των λογιστικών εκτιμήσεων που έγιναν από τη Διαχειριστική Επιτροπή, καθώς και την αξιολόγηση της συνολικής παρουσίασης των οικονομικών καταστάσεων.

Πιστεύουμε ότι τα ελεγκτικά τεκμήρια που έχουμε αποκτήσει είναι επαρκή και κατάλληλα για να παράσχουν βάση για την ελεγκτική μας γνώμη.

Γνώμη

Κατά τη γνώμη μας, οι οικονομικές καταστάσεις δίνουν αληθινή και δίκαιη εικόνα της χρηματοοικονομικής θέσης της Ιπποδρομιακής Αρχής Κύπρου - Λογαριασμός Μισθών Αναβατών και Σταβλιτών στις 31 Δεκεμβρίου 2014 και των αποτελεσμάτων για το έτος που έληξε την ημερομηνία αυτή σύμφωνα με τα Διεθνή Πρότυπα Χρηματοοικονομικής Αναφοράς όπως αυτά υιοθετήθηκαν από την Ευρωπαϊκή Ένωση.

Άλλο θέμα

Αυτή η έκθεση, περιλαμβανομένης και της γνώμης, ετοιμάστηκε για τα μέλη της Ιπποδρομιακής Αρχής Κύπρου - Λογαριασμός Μισθών Αναβατών και Σταβλιτών ως σώμα και μόνο για κανένα άλλο σκοπό. Δίνοντας αυτή τη γνώμη δεν αποδεχόμαστε ή αναλαμβάνουμε ευθύνη για οποιοδήποτε άλλο σκοπό ή προς οποιοδήποτε άλλο πρόσωπο στη γνώση του οποίου αυτή η έκθεση δυνατόν να περιέλθει.

Αχιλλέας Χρυσάνθου
Εγκεκριμένος Λογιστής και Εγγεγραμμένος Ελεγκτής
εκ μέρους και για λογαριασμό της

PricewaterhouseCoopers Limited
Εγκεκριμένοι Λογιστές και Εγγεγραμμένοι Ελεγκτές

Λευκωσία, 12 Μαΐου 2015

Ιπποδρομιακή Αρχή Κύπρου

Λογαριασμός Μισθών Αναβατών και Σταβλιτών

Λογαριασμός εσόδων και εξόδων για το έτος που έληξε στις 31 Δεκεμβρίου 2014

	2014 €	2013 €
Ποσά που εισπράχθηκαν από προπονητές	321.781	353.384
Πληρωμές		
Καθαροί μισθοί που πληρώθηκαν και πληρωτέοι	240.706	268.767
Κοινωνικές ασφαλίσεις που πληρώθηκαν και πληρωτέες	67.898	69.153
Εισφορές συντεχνίας που πληρώθηκαν και πληρωτέες	9.289	10.095
Ταμείο προνοίας	3.888	5.369
	<u>321.781</u>	<u>353.384</u>
Έσοδα και έξοδα		
Τόκοι που εισπράχθηκαν και άλλα έσοδα	587	1.497
Μείον:		
Έξοδα	(339)	(804)
Άλλα έξοδα – Απομείωση σε τραπεζικά υπόλοιπα	-	(2.627)
Πλεόνασμα/(έλλειμμα) για το έτος	<u>248</u>	<u>(1.934)</u>
Κατάσταση κεφαλαίων		
Κεφάλαια την 1 Ιανουαρίου	50.213	52.147
Πλεόνασμα/ (έλλειμμα) για το έτος	248	(1.934)
Κεφάλαια την 31 Δεκεμβρίου	<u>50.461</u>	<u>50.213</u>

Οι σημειώσεις αποτελούν αναπόσπαστο μέρος αυτών των οικονομικών καταστάσεων.

Ιπποδρομιακή Αρχή Κύπρου

Λογαριασμός Μισθών Αναβατών και Σταβλιτών

Ισολογισμός στις 31 Δεκεμβρίου 2014

	Σημ.	2014 €	2013 €
Περιουσιακά στοιχεία			
Μη κυκλοφορούντα περιουσιακά στοιχεία			
Χρηματοοικονομικά περιουσιακά στοιχεία διαθέσιμα προς πώληση	6	657	657
Κυκλοφορούντα περιουσιακά στοιχεία			
Μετρητά στην τράπεζα	8	62.056	61.382
Εισπρακτέα		-	499
Σύνολο περιουσιακών στοιχείων		62.713	62.538
Ίδια κεφάλαια και υποχρεώσεις			
Κεφάλαια			
		50.461	50.213
		50.461	50.213
Βραχυπρόθεσμες υποχρεώσεις			
Πιστωτές	9	12.252	12.325
Σύνολο υποχρεώσεων		12.252	12.325
Σύνολο ιδίων κεφαλαίων και υποχρεώσεων		62.713	62.538

Στις 12 Μαΐου 2015, οι Έφοροι της Ιπποδρομιακής Αρχής, ενέκριναν αυτές τις οικονομικές καταστάσεις για έκδοση.

Α Γαλαξής, Ταμίας

Οι σημειώσεις αποτελούν αναπόσπαστο μέρος αυτών των οικονομικών καταστάσεων.

Ιπποδρομιακή Αρχή Κύπρου

Λογαριασμός Μισθών Αναβατών και Σταβλιτών

Σημειώσεις στις οικονομικές καταστάσεις

1 Περίληψη σημαντικών Λογιστικών Πολιτικών

Οι κυριότερες λογιστικές πολιτικές που εφαρμόστηκαν στην κατάρτιση αυτών των οικονομικών καταστάσεων εκτίθενται πιο κάτω. Αυτές οι πολιτικές έχουν εφαρμοστεί με συνέπεια για όλα τα έτη που παρουσιάζονται σε αυτές τις οικονομικές καταστάσεις εκτός από όπου δηλώνεται διαφορετικά.

Βάση ετοιμασίας

Οι οικονομικές καταστάσεις της Αρχής έχουν ετοιμαστεί σύμφωνα με τα Διεθνή Πρότυπα Χρηματοοικονομικής Αναφοράς (ΔΠΧΑ), όπως αυτά υιοθετήθηκαν από την Ευρωπαϊκή Ένωση (ΕΕ).

Κατά την ημερομηνία της έγκρισης των οικονομικών καταστάσεων, όλα τα Διεθνή Πρότυπα Χρηματοοικονομικής Αναφοράς που έχουν εκδοθεί από το Συμβούλιο Διεθνών Λογιστικών Προτύπων (ΣΔΛΠ) και είναι εφαρμόσιμα από την 1 Ιανουαρίου 2014 έχουν υιοθετηθεί από την ΕΕ μέσω της διαδικασίας υιοθέτησης που καθορίστηκε από την Ευρωπαϊκή Επιτροπή, με εξαίρεση ορισμένων προνοιών του ΔΛΠ 39 “Χρηματοοικονομικά Μέσα: Αναγνώριση και Αποτίμηση” σε σχέση με λογιστική αντιστάθμισης χαρτοφυλακίου.

Η κατάρτιση των οικονομικών καταστάσεων σύμφωνα με τα ΔΠΧΑ απαιτεί τη χρήση ορισμένων σημαντικών λογιστικών εκτιμήσεων και την άσκηση κρίσης από τη Διαχειριστική Επιτροπή στη διαδικασία εφαρμογής των λογιστικών πολιτικών της Αρχής. Οι τομείς που απαιτούν μεγαλύτερου βαθμού κρίση ή είναι πιο πολύπλοκοι ή τομείς όπου οι παραδοχές και οι υπολογισμοί έχουν σημαντική επίδραση στις οικονομικές καταστάσεις παρουσιάζονται στη Σημείωση 3.

Λειτουργικό περιβάλλον της Αρχής

Η Κυπριακή οικονομία έχει επηρεαστεί αρνητικά από την κρίση στον Κυπριακό τραπεζικό τομέα σε συνδυασμό με τη μη δυνατότητα της Κυπριακής Δημοκρατίας να αντλήσει δανεισμό από τις διεθνείς χρηματαγορές. Ως αποτέλεσμα, η Κυπριακή Δημοκρατία εισήλθε σε διαπραγματεύσεις με την Ευρωπαϊκή Επιτροπή, την Ευρωπαϊκή Κεντρική Τράπεζα και το Διεθνές Νομισματικό Ταμείο (η «Τρόικα»), για οικονομική στήριξη, οι οποίες κατέληξαν σε επίτευξη συμφωνίας και λήψη απόφασης από το Eurogroup στις 25 Μαρτίου 2013. Η απόφαση συμπεριλάμβανε την αναδιάρθρωση των δυο μεγαλύτερων τραπεζών στην Κύπρο μέσω «Διάσωσης με Ίδια Μέσα». Επιπρόσθετα, κατά το 2013 και 2014 η Κυπριακή οικονομία σημείωσε περεταίρω συρρίκνωση με μείωση στο Ακαθάριστο Εγχώριο Προϊόν.

Η αβέβαιη οικονομική κατάσταση στην Κύπρο, η περιορισμένη διαθεσιμότητα ρευστότητας για δανειοδότηση, η αναδιάρθρωση του τραπεζικού τομέα με τη χρήση ίδιων μέσων στις περιπτώσεις της Λαϊκής Τράπεζας και της Τράπεζας Κύπρου, και η επιβολή περιοριστικών μέτρων στις τραπεζικές συναλλαγές σε συνδυασμό με την τρέχουσα

Ιπποδρομιακή Αρχή Κύπρου

Λογαριασμός Μισθών Αναβατών και Σταβλιτών

1 Περίληψη σημαντικών Λογιστικών Πολιτικών (συνέχεια)

Λειτουργικό περιβάλλον της Αρχής (συνέχεια)

κατάσταση στο τραπεζικό σύστημα και τη συνεχιζόμενη οικονομική ύφεση, θα μπορούσαν να επηρεάσουν (1) την ικανότητα της Αρχής να έχει ικανοποιητικό κύκλο εργασιών και (2) τις προβλέψεις της Διαχειριστικής Επιτροπής για τις αναμενόμενες ταμειακές ροές αναφορικά με την αξιολόγηση απομείωσης για χρηματοοικονομικά και μη χρηματοοικονομικά περιουσιακά στοιχεία.

Η Διαχειριστική Επιτροπή της Αρχής έχει αξιολογήσει κατά πόσον οποιοσδήποτε προβλέψεις απομείωσης κρίνονται αναγκαίες για χρηματοοικονομικά περιουσιακά στοιχεία που αναγνωρίζονται σε αποσβεσμένο κόστος, με την εξέταση της οικονομικής κατάστασης και των προοπτικών αυτών των περιουσιακών στοιχείων στο τέλος της περιόδου αναφοράς. Οι απομειώσεις για εμπορικά εισπρακτέα προσδιορίζονται με τη χρήση του μοντέλου «προκληθεισών ζημιών» που απαιτείται από το Διεθνές Λογιστικό Πρότυπο 39 «Χρηματοπιστωτικά Μέσα: Αναγνώριση και Επιμέτρηση». Το Πρότυπο αυτό απαιτεί την αναγνώριση των ζημιών απομείωσης για εισπρακτέα που προέκυψαν από γεγονότα του παρελθόντος και δεν επιτρέπει την αναγνώριση ζημιών απομείωσης που θα μπορούσαν να προκύψουν από μελλοντικά γεγονότα, ασχέτως της πιθανότητας αυτών των μελλοντικών γεγονότων.

Η Διαχειριστική Επιτροπή της Αρχής δεν είναι σε θέση να προβλέψει όλες τις εξελίξεις που θα μπορούσαν να έχουν αντίκτυπο στην οικονομία της Κύπρου και κατά συνέπεια, ποια επίδραση, αν υπάρχει, θα μπορούσαν να έχουν στη μελλοντική χρηματοοικονομική επίδοση, τις ταμειακές ροές και τη χρηματοοικονομική θέση της Αρχής.

Γνωστοποίηση για γενικά γεγονότα

Οι διαπραγματεύσεις της Κυπριακής Κυβέρνησης με την Ευρωπαϊκή Επιτροπή, την Ευρωπαϊκή Κεντρική Τράπεζα και το Διεθνές Νομισματικό Ταμείο (η «Τρόικα»), για οικονομική στήριξη, κατέληξαν σε επίτευξη συμφωνίας και λήψη απόφασης από το Eurogroup στις 25 Μαρτίου 2013 σχετικά με τα βασικά στοιχεία που είναι απαραίτητα για ένα μελλοντικό πρόγραμμα μακροοικονομικής προσαρμογής που περιλαμβάνει την παροχή οικονομικής βοήθειας προς την Κυπριακή Δημοκρατία μέχρι €10 δισεκατομμύρια. Το πρόγραμμα στοχεύει να αντιμετωπίσει τις ασυνήθιστες οικονομικές προκλήσεις που αντιμετωπίζει η Κύπρος, και να αποκαταστήσει τη βιωσιμότητα του χρηματοπιστωτικού τομέα, με σκοπό την αποκατάσταση της βιώσιμης οικονομικής ανάπτυξης και την εξυγίανση των δημόσιων οικονομικών τα επόμενα χρόνια.

Η απόφαση του Eurogroup για την Κύπρο περιλαμβάνει σχέδια για την αναδιάρθρωση του χρηματοπιστωτικού τομέα και διασφαλίζει τις καταθέσεις κάτω από €100.000, σύμφωνα με τη νομοθεσία της Ευρωπαϊκής Ένωσης. Επιπλέον, οι Κυπριακές αρχές επιβεβαίωσαν τη δέσμευσή τους να εντείνουν τις προσπάθειές τους στους τομείς της δημοσιονομικής εξυγίανσης, των διαρθρωτικών μεταρρυθμίσεων και των ιδιωτικοποιήσεων.

Ιπποδρομιακή Αρχή Κύπρου

Λογαριασμός Μισθών Αναβατών και Σταβλιτών

1 Περίληψη σημαντικών Λογιστικών Πολιτικών (συνέχεια)

Γνωστοποίηση για γενικά γεγονότα (συνέχεια)

Στις 12 Απριλίου 2013 το Eurogroup χαιρέτισε τη συμφωνία που επιτεύχθηκε μεταξύ της Κύπρου και των θεσμικών οργάνων της Τρόικας σχετικά με το πρόγραμμα μακροοικονομικής προσαρμογής για την Κύπρο. Στη συνέχεια ολοκληρώθηκαν οι απαραίτητες διαδικασίες που απαιτούνταν για την επίσημη έγκριση από το Διοικητικό Συμβούλιο του Ευρωπαϊκού Μηχανισμού Σταθερότητας καθώς και η επικύρωση από κράτη μέλη της ευρωζώνης. Ως αποτέλεσμα της ολοκλήρωσης των πιο πάνω διαδικασιών ακολούθησε η αποδέσμευση της πρώτης δόσης της χρηματοδότησης της Κυπριακής Δημοκρατίας με βάση της πρόνοιες του σχετικού Μνημονίου.

Στις 22 Μαρτίου 2013, η Βουλή των Αντιπροσώπων ψήφισε νομοθεσία που αφορά την επιβολή περιοριστικών μέτρων αναφορικά με συναλλαγές που εκτελούνται μέσω των τραπεζικών ιδρυμάτων που λειτουργούν στην Κύπρο. Η έκταση και η διάρκεια των περιορισμών αποφασίζονται από τον Υπουργό Οικονομικών και τον Διοικητή της Κεντρικής Τράπεζας της Κύπρου, και αυτά έχουν τεθεί σε ισχύ στις 28 Μαρτίου 2013. Τα προσωρινά περιοριστικά μέτρα στις τραπεζικές συναλλαγές και τις συναλλαγές με μετρητά περιλαμβάνουν περιορισμούς στην ανάληψη μετρητών, στην εξαργύρωση επιταγών σε μετρητά και περιορισμούς στη μεταφορά χρημάτων σε άλλα πιστωτικά ιδρύματα στην Κύπρο και στο εξωτερικό. Επίσης τα μέτρα αυτά περιλαμβάνουν την υποχρεωτική ανανέωση ορισμένων καταθέσεων στη λήξη τους.

Στις 29 Μαρτίου 2013 η Κεντρική Τράπεζα της Κύπρου έκδωσε διατάγματα αναφορικά με τη Λαϊκή Τράπεζα και την Τράπεζα Κύπρου, εφαρμόζοντας μέτρα για τις δύο αυτές τράπεζες δυνάμει του περί Εξυγίανσης Πιστωτικών και Άλλων Ιδρυμάτων Νόμου του 2013.

Με βάση τα σχετικά διατάγματα, η Λαϊκή Τράπεζα υποβλήθηκε σε καθεστώς εξυγίανσης, βάσει απόφασης της Αρχής Εξυγίανσης. Στη Λαϊκή Τράπεζα παρέμειναν κυρίως ανασφάλιστες καταθέσεις και περιουσιακά στοιχεία εκτός Κύπρου. Τα περιουσιακά στοιχεία της Λαϊκής Τράπεζας στην Κύπρο, οι ασφαλισμένες καταθέσεις και η χρηματοδότηση από το Ευρωσύστημα έχουν μεταφερθεί στην Τράπεζα Κύπρου, με αποζημίωση για την αξία των καθαρών περιουσιακών στοιχείων που μεταφέρθηκαν την έκδοση μετοχών από την Τράπεζα Κύπρου προς τη Λαϊκή Τράπεζα.

Η διαδικασία ανακεφαλαιοποίησης της Τράπεζας Κύπρου ολοκληρώθηκε σύμφωνα με τα σχετικά διατάγματα της Αρχής Εξυγίανσης μέσω «Διάσωσης με Ίδια Μέσα», δηλαδή της μερικής μετατροπής ανασφάλιστων καταθέσεων σε μετοχές. Επίσης, οι κάτοχοι μετοχών και πιστωτικών τίτλων στην Τράπεζα Κύπρου στις 29 Μαρτίου 2013 έχουν συνεισφέρει στην ανακεφαλαιοποίηση της Τράπεζας Κύπρου μέσω της απορρόφησης ζημιών.

Η Αρχή, στις 26 Μαρτίου 2013 είχε καταθέσεις στην Τράπεζα Κύπρου το ποσό των οποίων ανερχόταν στις €106.914. Με βάση τις πρόνοιες του διατάγματος που εκδόθηκε από την Κεντρική Τράπεζα και τα τελικά μέτρα για ανακεφαλαιοποίηση της Τράπεζας Κύπρου, το ποσό που επηρεάστηκε από τις τραπεζικές καταθέσεις στην Τράπεζα Κύπρου είναι ως εξής:

Ιπποδρομιακή Αρχή Κύπρου

Λογαριασμός Μισθών Αναβατών και Σταβλιτών

1 Περίληψη σημαντικών Λογιστικών Πολιτικών (συνέχεια)

Γνωστοποίηση για γενικά γεγονότα (συνέχεια)

- (α) 37,5% των τραπεζικών καταθέσεων που είχαν επηρεαστεί, που ανέρχονται σε €2.593, είχαν μετατραπεί σε προθεσμιακές καταθέσεις των έξι, εννιά και δώδεκα μηνών. Η Τράπεζα Κύπρου είχαν την επιλογή να ανανεώσει τις καταθέσεις προθεσμίας για την ίδια χρονική περίοδο. Η διοίκηση είχε αναγνωρίσει τις καταθέσεις αυτές ως τρέχουσες βραχυπρόθεσμες τραπεζικές καταθέσεις του Ισολογισμού.
- (β) 47,5% των τραπεζικών καταθέσεων που είχαν επηρεαστεί, που ανέρχονται σε €3.284, είχαν μετατραπεί σε μετοχές της Τράπεζας Κύπρου.
- (γ) το υπόλοιπο 15% των τραπεζικών καταθέσεων που είχαν επηρεαστεί έχουν αποδεσμευτεί.

Στις 18 Απριλίου 2013 η Βουλή των Αντιπροσώπων ψήφισε την αύξηση του συντελεστή έκτακτης αμυντικής εισφοράς από 15% σε 30% σε τόκους που δεν πηγάζουν από τη συνήθη διεξαγωγή των δραστηριοτήτων ή δεν συνδέονται στενά με αυτή με ισχύ από τις 29 Απριλίου 2013.

Μετά τα θετικά αποτελέσματα της πρώτης και της δεύτερης τριμηνιαίας αξιολόγησης του οικονομικού προγράμματος της Κύπρου από την Ευρωπαϊκή Επιτροπή, την Ευρωπαϊκή Κεντρική Τράπεζα και το Διεθνές Νομισματικό Ταμείο, κατά τη διάρκεια του 2013, το Eurogroup ενέκρινε την εκταμίευση των προγραμματισμένων δόσεων της οικονομικής βοήθειας προς την Κύπρο.

Υιοθέτηση καινούργιων και αναθεωρημένων ΔΠΧΑ

Κατά το τρέχον έτος η Αρχή υιοθέτησε όλα τα νέα και αναθεωρημένα Διεθνή Πρότυπα Χρηματοοικονομικής Αναφοράς (ΔΠΧΑ) τα οποία σχετίζονται με τις εργασίες της και είναι εφαρμόσιμα για λογιστικές περιόδους που αρχίζουν την 1 Ιανουαρίου 2014. Η υιοθέτηση αυτή δεν είχε επιφέρει σημαντικές αλλαγές στις λογιστικές πολιτικές της Αρχής.

Κατά την ημερομηνία έγκρισης αυτών των οικονομικών καταστάσεων μια σειρά από νέα πρότυπα και τροποποιήσεις προτύπων και διερμηνείες που ισχύουν για λογιστικές περιόδους που αρχίζουν μετά την 1 Ιανουαρίου 2014, και δεν έχουν εφαρμοστεί στην ετοιμασία αυτών των οικονομικών καταστάσεων. Κανένα από αυτά δεν αναμένεται να έχει σημαντική επίδραση στις οικονομικές καταστάσεις της Αρχής.

Πιστωτικοί τόκοι

Οι πιστωτικοί τόκοι αναγνωρίζονται κατά αναλογία χρόνου χρησιμοποιώντας τη μέθοδο του πραγματικού επιτοκίου.

Ιπποδρομιακή Αρχή Κύπρου

Λογαριασμός Μισθών Αναβατών και Σταβλιτών

1 Περίληψη σημαντικών Λογιστικών Πολιτικών (συνέχεια)

Εισπρακτέα

Τα εισπρακτέα αναγνωρίζονται αρχικά σε δίκαιη αξία και μετέπειτα παρουσιάζονται σε αποσβεσμένο κόστος, χρησιμοποιώντας τη μέθοδο του πραγματικού επιτοκίου, μείον πρόνοιας για απομείωση της αξίας. Η πρόβλεψη για απομείωση καθορίζεται όταν υπάρχει αντικειμενική ένδειξη πως η Αρχή δεν θα είναι σε θέση να εισπράξει τα συνολικά εισπρακτέα ποσά σύμφωνα με τους αρχικούς όρους των εισπρακτέων. Σημαντικές οικονομικές δυσκολίες του χρεώστη, η πιθανότητα ότι ο χρεώστης θα περιέλθει σε πτώχευση ή οικονομική αναδιοργάνωση, και η αθέτηση ή παράλειψη εκπλήρωσης των υποχρεώσεων του σχετικά με πληρωμές θεωρούνται ενδείξεις ότι το εισπρακτέο έχει υποστεί απομείωση. Το ποσό της πρόβλεψης είναι η διαφορά μεταξύ της λογιστικής αξίας του εισπρακτέου και της παρούσας αξίας των υπολογιζόμενων μελλοντικών ταμειακών ροών, προεξοφλημένων με το πραγματικό επιτόκιο.

Πιστωτές

Οι πιστωτές αναγνωρίζονται αρχικά σε δίκαιη αξία και μετέπειτα παρουσιάζονται σε αποσβεσμένο κόστος, χρησιμοποιώντας τη μέθοδο του πραγματικού επιτοκίου.

Χρηματοοικονομικά περιουσιακά στοιχεία

(i) Ταξινόμηση

Η Αρχή ταξινομεί τα χρηματοοικονομικά περιουσιακά στοιχεία της στις ακόλουθες κατηγορίες: δάνεια και εισπρακτέα και χρηματοοικονομικά περιουσιακά στοιχεία διαθέσιμα προς πώληση.

Η ταξινόμηση εξαρτάται από το σκοπό για τον οποίο αποκτήθηκαν τα χρηματοοικονομικά περιουσιακά στοιχεία. Η Διεύθυνση αποφασίζει την κατάλληλη ταξινόμηση των χρηματοοικονομικών περιουσιακών στοιχείων κατά την αρχική αναγνώριση.

i. Δάνεια και εισπρακτέα

Τα δάνεια και εισπρακτέα είναι μη παράγωγα χρηματοοικονομικά περιουσιακά στοιχεία με σταθερές ή προσδιορίσιμες πληρωμές που δεν είναι εισηγμένα σε ενεργή αγορά και για τα οποία δεν υπάρχει πρόθεση για εμπορία του εισπρακτέου. Περιλαμβάνονται στα κυκλοφορούντα περιουσιακά στοιχεία, εκτός αν έχουν λήξη που υπερβαίνει τους δώδεκα μήνες από την ημερομηνία του ισολογισμού. Αυτά ταξινομούνται ως μη κυκλοφορούντα περιουσιακά στοιχεία. Τα δάνεια και εισπρακτέα του Ταμείου αποτελούνται από “μετρητά και καταθέσεις στην τράπεζα” και “εισπρακτέα”.

Ιπποδρομιακή Αρχή Κύπρου

Λογαριασμός Μισθών Αναβατών και Σταβλιτών

1 Περίληψη σημαντικών Λογιστικών Πολιτικών (συνέχεια)

Χρηματοοικονομικά περιουσιακά στοιχεία (συνέχεια)

ii. Χρηματοοικονομικά περιουσιακά στοιχεία διαθέσιμα προς πώληση

Τα χρηματοοικονομικά περιουσιακά στοιχεία διαθέσιμα προς πώληση είναι μη παράγωγα, τα οποία είτε ορίζονται στην κατηγορία αυτή ή δεν έχουν ταξινομηθεί σε οποιαδήποτε άλλη κατηγορία. Περιλαμβάνονται στα μη κυκλοφορούντα περιουσιακά στοιχεία, εκτός εάν η επένδυση λήξει ή η Διεύθυνση προτίθεται να πωλήσει τις επενδύσεις μέσα σε δώδεκα μήνες από την ημερομηνία του ισολογισμού.

(ii) Αναγνώριση και αποτίμηση

Αγορές και πωλήσεις χρηματοοικονομικών περιουσιακών στοιχείων με βάση συμβόλαιο κανονικής παράδοσης αναγνωρίζονται κατά την ημερομηνία που διεξάγεται η συναλλαγή, που είναι η ημερομηνία κατά την οποία η Αρχή δεσμεύεται να αγοράσει ή να πωλήσει το περιουσιακό στοιχείο. Τα χρηματοοικονομικά περιουσιακά στοιχεία αναγνωρίζονται αρχικά σε δίκαιη αξία, πλέον το κόστος συναλλαγής για όλα τα χρηματοοικονομικά περιουσιακά στοιχεία που δεν παρουσιάζονται σε δίκαιη αξία μέσω των αποτελεσμάτων. Τα χρηματοοικονομικά περιουσιακά στοιχεία διαγράφονται όταν το δικαίωμα να εισπραχθούν χρηματικές ροές από τα χρηματοοικονομικά περιουσιακά στοιχεία έχει λήξει, ή έχει μεταφερθεί και η Αρχή έχει ουσιαστικά μεταφέρει όλα τα σημαντικά ρίσκα και οφέλη ιδιοκτησίας.

Τα χρηματοοικονομικά περιουσιακά στοιχεία διαθέσιμα προς πώληση παρουσιάζονται μετέπειτα σε δίκαιη αξία. Τα δάνεια και εισπρακτέα και τα χρηματοοικονομικά περιουσιακά στοιχεία διακρατούμενα μέχρι τη λήξη παρουσιάζονται σε αποσβεσμένο κόστος χρησιμοποιώντας τη μέθοδο του πραγματικού επιτοκίου.

(iii) Απομείωση χρηματοοικονομικών περιουσιακών στοιχείων

Η Αρχή αξιολογεί σε κάθε ημερομηνία ισολογισμού κατά πόσον υπάρχουν αντικειμενικά στοιχεία ότι ένα χρηματοοικονομικό περιουσιακό στοιχείο ή μια ομάδα χρηματοοικονομικών περιουσιακών στοιχείων έχει υποστεί απομείωση στην αξία.

Ένα χρηματοοικονομικό περιουσιακό στοιχείο ή μια ομάδα χρηματοοικονομικών περιουσιακών στοιχείων έχει απομειωθεί και οι ζημιές απομείωσης προκύπτουν μόνον όταν υπάρχει αντικειμενική ένδειξη απομείωσης ως αποτέλεσμα ενός ή περισσοτέρων γεγονότων που συνέβησαν μετά την αρχική αναγνώριση του περιουσιακού στοιχείου («ζημιογόνο γεγονός») και αυτό το ζημιογόνο γεγονός (ή

Ιπποδρομιακή Αρχή Κύπρου

Λογαριασμός Μισθών Αναβατών και Σταβλιτών

1 Περίληψη σημαντικών Λογιστικών Πολιτικών (συνέχεια)

Χρηματοοικονομικά περιουσιακά στοιχεία (συνέχεια)

(iii) Απομείωση χρηματοοικονομικών περιουσιακών στοιχείων (συνέχεια)

γεγονότα) έχει αντίκτυπο στις εκτιμημένες μελλοντικές ταμειακές ροές του χρηματοοικονομικού περιουσιακού στοιχείου ή της ομάδας χρηματοοικονομικών περιουσιακών στοιχείων και μπορεί να εκτιμηθεί αξιόπιστα.

Στην περίπτωση μετοχικών τίτλων που ταξινομήθηκαν ως διαθέσιμοι προς πώληση, μια σημαντική ή παρατεταμένη μείωση στη δίκαιη αξία της μετοχής κάτω από το κόστος της, αποτελεί αντικειμενικό στοιχείο ότι έχει υποστεί απομείωση στην αξία. Αν υπάρχουν τέτοια αντικειμενικά στοιχεία για χρηματοοικονομικά περιουσιακά στοιχεία διαθέσιμα προς πώληση η συσσωρευμένη ζημιά η οποία προσδιορίζεται ως η διαφορά μεταξύ του κόστους απόκτησης και της τρέχουσας δίκαιης αξίας, μείον ζημιάς απομείωσης του περιουσιακού στοιχείου που προηγουμένως αναγνωρίστηκε στις κερδοζημιές, μεταφέρεται από τα ίδια κεφάλαια και αναγνωρίζεται στις κερδοζημιές. Οι ζημιές απομείωσης που αναγνωρίστηκαν στις κερδοζημιές για μετοχικούς τίτλους δεν αντιστρέφονται μέσω των κερδοζημιών. Εάν, σε μεταγενέστερη περίοδο, η δίκαιη αξία ενός χρεωστικού τίτλου που ταξινομήθηκε ως διαθέσιμος προς πώληση αυξηθεί και η αύξηση μπορεί αντικειμενικά να συσχετισθεί με ένα γεγονός που συνέβη μετά την αναγνώριση της ζημιάς απομείωσης στις κερδοζημιές, η ζημιά απομείωσης αντιστρέφεται μέσω των κερδοζημιών.

Ταμειακά διαθέσιμα και ισοδύναμα

Στην κατάσταση ταμειακών ροών, τα ταμειακά διαθέσιμα και ισοδύναμα αποτελούνται από μετρητά στο ταμείο και καταθέσεις στην τράπεζα με αρχική ημερομηνία λήξης τρεις μήνες ή λιγότερο.

2 Διαχείριση χρηματοοικονομικού κινδύνου

(i) Παράγοντες χρηματοοικονομικού κινδύνου

Οι εργασίες της Αρχής την εκθέτουν σε ποικίλους χρηματοοικονομικούς κινδύνους: κίνδυνο επιτοκίου που αφορά τις ταμειακές ροές και πιστωτικό κίνδυνο.

Το πρόγραμμα διαχείρισης κινδύνου της Αρχής επικεντρώνεται στη μη προβλεψιμότητα των χρηματαγορών και αποσκοπεί στη μείωση των πιθανών αρνητικών επιπτώσεων στην οικονομική επίδοση της Αρχής. Η διαχείριση κινδύνου διενεργείται από την διεύθυνση και το λογιστήριο του Ταμείου σύμφωνα με αρχές που εγκρίνονται από τη Διαχειριστική Επιτροπή. Η Διεύθυνση αναγνωρίζει, αξιολογεί και αντισταθμίζει τους χρηματοοικονομικούς κινδύνους σε στενή συνεργασία με την Επενδυτική Επιτροπή του Ταμείου. Η Διαχειριστική Επιτροπή παρέχει βασικές αρχές για την διαχείριση κινδύνου που καλύπτουν συγκεκριμένους τομείς, όπως κίνδυνο επιτοκίου, πιστωτικό κίνδυνο και επένδυση πλεονάζουσας ρευστότητας.

Ιπποδρομιακή Αρχή Κύπρου

Λογαριασμός Μισθών Αναβατών και Σταβλιτών

2 Διαχείριση χρηματοοικονομικού κινδύνου

(i) Παράγοντες χρηματοοικονομικού κινδύνου

- **Κίνδυνος επιτοκίου που αφορά τις ταμειακές ροές**

Τα κύρια περιουσιακά στοιχεία της Αρχής αποτελούνται από τραπεζικές καταθέσεις που φέρουν τόκο σε κυμαινόμενα επιτόκια. Επομένως τα έσοδα της Αρχής επηρεάζονται από αλλαγές στα επιτόκια της αγοράς.

Η Διαχειριστική Επιτροπή δεν διαχειρίζεται τον κίνδυνο επιτοκίου σε συστηματική βάση αλλά παρακολουθεί τις διακυμάνσεις στα επιτόκια σε συνεχή βάση και έχοντας ως γνώμονα την Επενδυτική Πολιτική της Αρχής ενεργεί ανάλογα. Για τον σκοπό αυτό η Διαχειριστική Επιτροπή διαπραγματεύεται το ύψος των επιτοκίων με τους διάφορους χρηματοπιστωτικούς οργανισμούς για να διασφαλίσει το ψηλότερο δυνατόν επιτόκιο.

Η Διαχειριστική Επιτροπή παρακολουθεί τις διακυμάνσεις στα επιτόκια σε συνεχή βάση και ενεργεί ανάλογα.

- **Πιστωτικός κίνδυνος**

Ο πιστωτικός κίνδυνος προκύπτει από ταμειακά διαθέσιμα και ισοδύναμα, καταθέσεις σε τράπεζες και χρηματοπιστωτικά ιδρύματα. Για τράπεζες και χρηματοπιστωτικά ιδρύματα μόνο οργανισμοί που κατά την κρίση της Διαχειριστικής Επιτροπής αξιολογούνται με ψηλό βαθμό φερεγγυότητας γίνονται αποδεκτοί. Αυτοί οι οργανισμοί περιλαμβάνουν κυρίως εμπορικές τράπεζες και Συνεργατικά Πιστωτικά Ιδρύματα.

Η Διαχειριστική Επιτροπή δεν αναμένει οποιοσδήποτε ζημιές από μη-απόδοση εκ μέρους αυτών των συμβαλλόμενων μερών.

(ii) Διαχείριση κεφαλαιουχικού κινδύνου

Η Αρχή κατά το τρέχον έτος δεν είχε οποιονδήποτε δανεισμό ή παρατράβηγμα επομένως δεν διατρέχει κεφαλαιουχικό κίνδυνο.

(iii) Εκτίμηση δίκαιων αξιών

Ο πιο κάτω πίνακας αναλύει τα χρηματοοικονομικά μέσα που αποτιμούνται στον ισολογισμό σε δίκαιη αξία, με βάση τις μεθόδους εκτίμησης. Τα διάφορα επίπεδα έχουν προσδιοριστεί ως εξής:

- Χρηματιστηριακές τιμές (μη προσαρμοσμένες) σε ενεργείς αγορές για πανομοιότυπα περιουσιακά στοιχεία ή υποχρεώσεις (Επίπεδο 1).
- Στοιχεία εισαγωγής εκτός από χρηματιστηριακές τιμές τίτλων που περιλαμβάνονται στο Επίπεδο 1, οι οποίες είναι παρατηρήσιμες για το περιουσιακό στοιχείο ή την υποχρέωση, είτε άμεσα (δηλαδή ως τιμές) ή έμμεσα (δηλαδή που προέρχονται από τιμές) (Επίπεδο 2).

Ιπποδρομιακή Αρχή Κύπρου

Λογαριασμός Μισθών Αναβατών και Σταβλιτών

2 Διαχείριση χρηματοοικονομικού κινδύνου (συνέχεια)

(iii) Εκτίμηση δίκαιων αξιών (συνέχεια)

- Στοιχεία εισαγωγής για το περιουσιακό στοιχείο ή την υποχρέωση που δεν βασίζονται σε παρατηρήσιμα δεδομένα της αγοράς (δηλαδή μη παρατηρήσιμα στοιχεία εισαγωγής) (Επίπεδο 3).

Ο πιο κάτω πίνακας παρουσιάζει τα χρηματοοικονομικά περιουσιακά στοιχεία και υποχρεώσεις του Ταμείου τα οποία είναι υπολογισμένα σε δίκαιη αξία στις 31 Δεκεμβρίου 2014.

	Επίπεδο 3 €
31 Δεκεμβρίου 2014	
Περιουσιακά στοιχεία:	
Μετοχικοί τίτλοι	657
	<hr/>
Σύνολο χρηματοοικονομικών περιουσιακών στοιχείων υπολογισμένα σε δίκαιη αξία	657
	<hr/> Επίπεδο 1
	€
31 Δεκεμβρίου 2014	
Περιουσιακά στοιχεία:	
Μετοχικοί τίτλοι	657
	<hr/>
Σύνολο χρηματοοικονομικών περιουσιακών στοιχείων υπολογισμένα σε δίκαιη αξία	657
	<hr/> €

Η δίκαιη αξία των χρηματοοικονομικών μέσων που εμπορεύονται σε ενεργείς αγορές βασίζεται στις χρηματιστηριακές τιμές την ημερομηνία του ισολογισμού. Μια αγορά θεωρείται ως ενεργή, εάν οι χρηματιστηριακές τιμές είναι άμεσα και τακτικά διαθέσιμες από ένα χρηματιστήριο, έμπορο, χρηματιστή, βιομηχανικό όμιλο, υπηρεσία εκτίμησης, ή εποπτική υπηρεσία, και εκείνες οι τιμές αντιπροσωπεύουν πραγματικές και συχνές συναλλαγές αγοράς σε καθαρά εμπορική βάση. Η χρηματιστηριακή τιμή που χρησιμοποιείται για τα χρηματοοικονομικά περιουσιακά στοιχεία που κατέχει η Εταιρεία είναι η τρέχουσα τιμή προσφοράς. Αυτά τα μέσα περιλαμβάνονται στο Επίπεδο 1. Τα μέσα που περιλαμβάνονται στο Επίπεδο 1 περιλαμβάνουν κυρίως επενδύσεις σε μετοχές στο Χρηματιστήριο Αξιών Κύπρου που ταξινομούνται ως διαθέσιμα προς πώληση.

Κατά τη διάρκεια του 2013, μετά τις αποφάσεις του Eurogroup το Μάρτιο, το Ταμείο απέκτησε 3.284 μετοχές στην Τράπεζα Κύπρου που αποτιμήθηκαν αρχικά με βάση μία εκτίμηση Επιπέδου 3.

Ιπποδρομιακή Αρχή Κύπρου

Λογαριασμός Μισθών Αναβατών και Σταβλιτών

3 Διαχείριση χρηματοοικονομικού κινδύνου (συνέχεια)

(iii) Εκτίμηση δίκαιων αξιών (συνέχεια)

Κατά τη διάρκεια του 2014, μετά την εισαγωγή των μετοχών της Τράπεζας Κύπρου σε μια ενεργή αγορά, αυτές επαναταξινομήθηκαν από το Επίπεδο 3 στο Επίπεδο 1 της κατηγορίας αποτίμησης δίκαιης αξίας, στη δίκαιη τους αξία κατά την ημερομηνία της μεταφοράς

Εάν ένα ή περισσότερα από τα βασικά δεδομένα δεν βασίζονται σε παρατηρήσιμα γεγονότα της αγοράς, το μέσο περιλαμβάνεται στο Επίπεδο 3.

3 Σημαντικοί λογιστικοί υπολογισμοί και εκτιμήσεις

Οι λογιστικοί υπολογισμοί και εκτιμήσεις αξιολογούνται σε συνεχή βάση και βασίζονται στην ιστορική εμπειρία και σε άλλους παράγοντες, συμπεριλαμβανομένων προσδοκιών σχετικά με μελλοντικά γεγονότα που πιστεύεται ότι είναι λογικά υπό τις περιστάσεις.

(i) Σημαντικοί λογιστικοί υπολογισμοί και παραδοχές

Η Αρχή κάνει υπολογισμούς και παραδοχές σε σχέση με το μέλλον. Ως αποτέλεσμα οι λογιστικοί υπολογισμοί σπανίως ισούνται με τα πραγματικά αποτελέσματα. Δεν έχουν γίνει οποιοδήποτε ή παραδοχές που πιθανόν να προκαλέσουν ουσιώδεις αναπροσαρμογές στη λογιστική αξία περιουσιακών στοιχείων και υποχρεώσεων κατά το επόμενο οικονομικό έτος.

4 Άλλα έξοδα

	2014	2013
	€	€
Απομείωση σε τραπεζικές καταθέσεις	-	96.052

Ιπποδρομιακή Αρχή Κύπρου

Λογαριασμός Μισθών Αναβατών και Σταβλιτών

5 Χρηματοοικονομικά μέσα

Χρηματοοικονομικά μέσα ανά κατηγορία

	Διαθέσιμα προς πώληση €	Δάνεια και Εισπρακτέα €	Σύνολο €
31 Δεκεμβρίου 2014			
Περιουσιακά στοιχεία όπως παρουσιάζονται στον ισολογισμό			
Μετρητά στην τράπεζα	-	62.056	62.056
Χρηματοοικονομικά περιουσιακά στοιχεία διαθέσιμα προς πώληση	657	-	657
Σύνολο	<u>657</u>	<u>62.056</u>	<u>62.713</u>

	Άλλες Χρηματοοικονομικές Υποχρεώσεις €
Υποχρεώσεις όπως παρουσιάζονται στον ισολογισμό	
Πιστωτές	12.252
Σύνολο	<u>12.252</u>

	Διαθέσιμα προς πώληση €	Δάνεια και Εισπρακτέα €	Σύνολο €
31 Δεκεμβρίου 2013			
Περιουσιακά στοιχεία όπως παρουσιάζονται στον ισολογισμό			
Εισπρακτέα	-	499	499
Μετρητά στην τράπεζα	-	61.382	61.382
Χρηματοοικονομικά περιουσιακά στοιχεία διαθέσιμα προς πώληση	657	-	657
Σύνολο	<u>657</u>	<u>61.881</u>	<u>62.538</u>

	Άλλες Χρηματοοικονομικές Υποχρεώσεις €
Υποχρεώσεις όπως παρουσιάζονται στον ισολογισμό	
Πιστωτές	12.325
Σύνολο	<u>12.325</u>

Ιπποδρομιακή Αρχή Κύπρου Λογαριασμός Μισθών Αναβατών και Σταβλιτών

6 Χρηματοοικονομικά περιουσιακά στοιχεία διαθέσιμα προς πώληση

	2014 €	2013 €
Στην αρχή του έτους	657	-
Προσθήκες	-	657
Στο τέλος του έτους	<u>657</u>	<u>657</u>

Τα χρηματοοικονομικά περιουσιακά στοιχεία διαθέσιμα προς πώληση αναλύονται ως εξής:

	2014 €	2013 €
Εισηγμένοι Μετοχικοί τίτλοι:		
Χρηματιστήριο Αξιών Κύπρου	657	-
Μη εισηγμένοι μετοχικοί τίτλοι	-	657
	<u>24.013</u>	<u>24.013</u>

Λόγω της απουσίας μια χρηματιστηριακής τιμής για τις μετοχές της Τράπεζας Κύπρου κατά τη διάρκεια του 2013, και των δραστικών αλλαγών στις δραστηριότητες, τις εργασίες και τη δομή της Τράπεζας Κύπρου ως αποτέλεσμα των αποφάσεων του Eurogroup το Μάρτιο του 2013, το Ταμείο είχε υπολογίσει τη δίκαιη αξία των μετοχών για σκοπούς αρχικής αναγνώρισης τους, χρησιμοποιώντας αποτίμηση Επιπέδου 3. Στις 31 Δεκεμβρίου 2014, λόγω της επανένταξης των μετοχών της Τράπεζας Κύπρου στο Χρηματιστήριο Αξιών Κύπρου, το Ταμείο έχει υπολογίσει τη δίκαιη αξία των μετοχών χρησιμοποιώντας αποτίμηση Επιπέδου 1 (Σημείωση 3).

Τα χρηματοοικονομικά περιουσιακά στοιχεία διαθέσιμα προς πώληση αναλύονται ανά νόμισμα ως εξής:

	2014 €	2013 €
Ευρώ – νόμισμα λειτουργίας και παρουσίασης	<u>657</u>	<u>657</u>

Ιπποδρομιακή Αρχή Κύπρου

Λογαριασμός Μισθών Αναβατών και Σταβλιτών

7 Πιστωτική ποιότητα των χρηματοοικονομικών περιουσιακών στοιχείων

Η πιστωτική ποιότητα των χρηματοοικονομικών περιουσιακών στοιχείων τα οποία δεν είναι ούτε ληξιπρόθεσμα ούτε απομειωμένα, μπορεί να καθοριστεί με αναφορά σε εξωτερικές πιστωτικές αξιολογήσεις (αν υπάρχουν) ή σε ιστορικές πληροφορίες σχετικά με τα ποσοστά αθέτησης εκπλήρωσης υποχρεώσεων από τα συμβαλλόμενα μέρη:

	2014 €	2013 €
Εισπρακτέα		
Συμβαλλόμενα μέρη χωρίς εξωτερική πιστωτική αξιολόγηση	-	499
Ομάδα 1	<u> </u>	<u> </u>
	2014 €	2013 €
Μετρητά στην τράπεζα και βραχυπρόθεσμες τραπεζικές καταθέσεις		
Με εξωτερική πιστωτική αξιολόγηση (Moody's)	62.056	61.382
Caa3	<u> </u>	<u> </u>

Ομάδα 1 – άλλα εισπρακτέα

8 Ταμειακά διαθέσιμα και ισοδύναμα

	2014 €	2013 €
Μετρητά στην τράπεζα	35.271	8.336
Εμπρόθεσμες τραπεζικές καταθέσεις	26.785	53.046
	<u> </u>	<u> </u>
	62.056	61.382
	<u> </u>	<u> </u>

Τα μετρητά και οι καταθέσεις στην τράπεζα αναλύονται ανά νόμισμα ως εξής:

	2014 €	2013 €
Ευρώ – νόμισμα λειτουργίας και παρουσίασης	62.056	61.382
	<u> </u>	<u> </u>
	62.056	61.382
	<u> </u>	<u> </u>

9 Πιστωτές

	2014 €	2013 €
Μισθοί πληρωτέοι	6.963	7.036
Άλλοι πιστωτές	5.289	5.289
	<u> </u>	<u> </u>
	12.252	12.325
	<u> </u>	<u> </u>

Ιπποδρομιακή Αρχή Κύπρου Λογαριασμός Μισθών Αναβατών και Σταβλιτών

9 Πιστωτές (συνέχεια)

Η δίκαιη αξία των πιστωτών που έχουν λήξει εντός ενός έτους είναι περίπου η ίδια με την λογιστική αξία κατά την ημερομηνία του ισολογισμού.

10 Γεγονότα μεταγενέστερα του ισολογισμού

Δεν υπήρξαν σημαντικά γεγονότα μεταγενέστερα του ισολογισμού που να έχουν σχέση με την κατανόηση των οικονομικών καταστάσεων.

Ταμείο Προνοίας Σταβλιτών και Αναβατών Προπονήσεων Δρομώνων Ίππων

Διαχειριστική επιτροπή

Γ Σταμάτης, Πρόεδρος
Α Γαλατόπουλος, Γραμματέας
Α Αντωνίου, Μέλος
Κ Κυριάκου, Μέλος
Π Ανδρέου, Μέλος
Α Ψηλογένης, Μέλος
Κ Χριστοφή, Μέλος

Εγγεγραμμένο γραφείο

Θεμιστοκλή Δέρβη 41
Hawaii Tower
Διαμ. 305
1066 Λευκωσία
Τ Θ 22035
1516 Λευκωσία
Κύπρος

Ανεξάρτητοι Ελεγκτές

PricewaterhouseCoopers Limited
Julia House
Οδός Θεμιστοκλή Δέρβη 3
1066 Λευκωσία
Τ Θ 21612
1591 Λευκωσία
Κύπρος

Νομικοί σύμβουλοι

Μαρίζα Χρυσοστόμου

Τραπεζίτες

Τράπεζα Κύπρου Λίμιτεδ

Ταμείο Προνοίας Σταβλιτών και Αναβατών Προπονήσεων Δρομώνων Ίππων

Έκθεση Διαχειριστικής Επιτροπής

1 Η Διαχειριστική Επιτροπή παρουσιάζει την έκθεσή της μαζί με τις ελεγμένες οικονομικές καταστάσεις του Ταμείου για το έτος που έληξε στις 31 Δεκεμβρίου 2014.

Μέλη

2 Οι αλλαγές στον αριθμό των Μελών του Ταμείου κατά τη διάρκεια του έτους ήταν ως εξής:

	Αριθμός
Μέλη στην αρχή του έτους	137
Νέα μέλη που εγγράφηκαν	5
	<hr/>
	142
Μείον:	
Μέλη που παραιτήθηκαν	-
	<hr/>
Μέλη στο τέλος του έτους	142
	<hr/> <hr/>

Κίνηση του Ταμείου

3 Η κίνηση του Ταμείου κατά τη διάρκεια του έτους ήταν ως εξής:

	€
Συνεισφορές προπονητών	3.772
Συνεισφορές Μελών	3.772
Ωφελήματα που πληρώθηκαν ή είναι πληρωτέα	(11.788)
Εισόδημα από επενδύσεις	(1.093)
	<hr/>
Καθαρά νέα χρήματα διαθέσιμα για επένδυση	(5.337)
Αξία του Ταμείου στις 31 Δεκεμβρίου 2013	172.441
	<hr/>
Αξία του Ταμείου στις 31 Δεκεμβρίου 2014	167.104
	<hr/> <hr/>

Διαχειριστική Επιτροπή

4 Τα μέλη της Διαχειριστικής Επιτροπής στις 31 Δεκεμβρίου 2014 παρουσιάζονται στη προηγούμενη σελίδα.

5 Σύμφωνα με του κανονισμούς του Ταμείου η θητεία των μελών είναι δύο χρόνια, που λήγει κατά την ημερομηνία της επόμενης ετήσιας γενικής συνέλευσης, και έχουν δικαίωμα επανεκλογής.

Ταμείο Προνοίας Σταβλιτών και Αναβατών Προπονήσεων Δρομώνων Ίππων

Προβλεπόμενη εξέλιξη

6 Τα Μέλη του Ταμείου αποφάσισαν τη διάλυση του ταμείου στις 31 Οκτωβρίου 2014, με βάση τις σχετικές πρόνοιες του Καταστατικού του Ταμείου.

7 Η απόφαση για διάλυση του Ταμείου είχε κοινοποιηθεί στον Έφορο Ταμείων Επαγγελματικών Συνταξιοδοτικών Παροχών με επιστολή στις 18 Νοεμβρίου 2014.

Ανεξάρτητοι Ελεγκτές

8 Οι Ανεξάρτητοι Ελεγκτές, PricewaterhouseCoopers Limited, έχουν εκδηλώσει επιθυμία να συνεχίσουν να παρέχουν τις υπηρεσίες τους.

Με Εντολή της Διαχειριστικής Επιτροπής

Γ Σταμάτης
Πρόεδρος

Λευκωσία, 12 Μαΐου 2015

Έκθεση ανεξάρτητου ελεγκτή **Προς τα Μέλη του Ταμείου Προνοίας Σταβλιτών και** **Αναβατών Προπονήσεων Δρομώνων Ίππων**

Έκθεση επί των οικονομικών καταστάσεων

Έχουμε ελέγξει τις συνημμένες οικονομικές καταστάσεις του Ταμείου Προνοίας Σταβλιτών και Αναβατών Προπονήσεων Δρομώνων Ίππων (το “Ταμείο Προνοίας”), οι οποίες αποτελούνται από την κατάσταση καθαρού ενεργητικού διαθέσιμο για ωφελήματα στις 31 Δεκεμβρίου 2013, και τη κατάσταση αλλαγών στο καθαρό ενεργητικό διαθέσιμο για ωφελήματα του έτους που έληξε την ημερομηνία αυτή, καθώς και περίληψη σημαντικών λογιστικών πολιτικών και λοιπές επεξηγηματικές πληροφορίες.

Ευθύνη της Διαχειριστικής Επιτροπής για τις οικονομικές καταστάσεις

Η Διαχειριστική Επιτροπή του Ταμείου Προνοίας είναι υπεύθυνη για την κατάρτιση οικονομικών καταστάσεων που δίνουν αληθινή και δίκαιη εικόνα σύμφωνα με τα Διεθνή Πρότυπα Χρηματοοικονομικής Αναφοράς όπως αυτά υιοθετήθηκαν από την Ευρωπαϊκή Ένωση και τις απαιτήσεις των Κανονισμών του Ταμείου και τον Περί της Ίδρυσης, των Δραστηριοτήτων και της Εποπτείας των Ταμείων Επαγγελματικών Συνταξιοδοτικών Παροχών Νόμο του 2012 και για εκείνες τις εσωτερικές δικλίδες που η Διαχειριστική Επιτροπή καθορίζει ως απαραίτητες ώστε να καθίσταται δυνατή η κατάρτιση οικονομικών καταστάσεων απαλλαγμένων από ουσιώδες σφάλμα, οφειλομένου είτε σε απάτη είτε σε λάθος.

Ευθύνη του ελεγκτή

Η δική μας ευθύνη είναι να εκφράσουμε γνώμη επί αυτών των οικονομικών καταστάσεων με βάση τον έλεγχό μας. Διενεργήσαμε τον έλεγχό μας σύμφωνα με τα Διεθνή Πρότυπα Ελέγχου. Τα Πρότυπα αυτά απαιτούν να συμμορφωνόμαστε με κανόνες δεοντολογίας καθώς και να σχεδιάζουμε και διενεργούμε τον έλεγχο με σκοπό την απόκτηση λελογισμένης διασφάλισης για το εάν οι οικονομικές καταστάσεις είναι απαλλαγμένες από ουσιώδες σφάλμα.

Ο έλεγχος περιλαμβάνει τη διενέργεια διαδικασιών για την απόκτηση ελεγκτικών τεκμηρίων σχετικά με τα ποσά και τις γνωστοποιήσεις στις οικονομικές καταστάσεις. Οι επιλεγόμενες διαδικασίες βασίζονται στην κρίση του ελεγκτή, περιλαμβανομένης της εκτίμησης των κινδύνων ουσιώδους σφάλματος των οικονομικών καταστάσεων, οφειλομένου είτε σε απάτη είτε σε λάθος. Κατά τη διενέργεια αυτών των εκτιμήσεων κινδύνων, ο ελεγκτής εξετάζει τις εσωτερικές δικλίδες που σχετίζονται με την κατάρτιση οικονομικών καταστάσεων της οντότητας που δίνουν αληθινή και δίκαιη εικόνα με σκοπό το σχεδιασμό ελεγκτικών διαδικασιών κατάλληλων για τις περιστάσεις, αλλά όχι με σκοπό την έκφραση γνώμης επί της αποτελεσματικότητας των εσωτερικών δικλίδων της οντότητας. Ο έλεγχος περιλαμβάνει επίσης την αξιολόγηση της καταλληλότητας των λογιστικών πολιτικών που χρησιμοποιήθηκαν και του λελογισμένου των λογιστικών εκτιμήσεων που έγιναν από τη Διαχειριστική Επιτροπή, καθώς και την αξιολόγηση της συνολικής παρουσίας των οικονομικών καταστάσεων.

Πιστεύουμε ότι τα ελεγκτικά τεκμήρια που έχουμε αποκτήσει είναι επαρκή και κατάλληλα για να παράσχουν βάση για την ελεγκτική μας γνώμη.

Γνώμη

Κατά τη γνώμη μας, οι οικονομικές καταστάσεις δίνουν αληθινή και δίκαιη εικόνα της χρηματοοικονομικής κατάστασης του Ταμείου Προνοίας Σταβλιτών και Αναβατών Προπονήσεων Δρομώνων Ίπλων στις 31 Δεκεμβρίου 2013, και του ποσού και της διάταξης των στοιχείων ενεργητικού και υποχρεώσεων για το έτος που έληξε την ημερομηνία αυτή σύμφωνα με τα Διεθνή Πρότυπα Χρηματοοικονομικής Αναφοράς όπως αυτά υιοθετήθηκαν από την Ευρωπαϊκή Ένωση και τις απαιτήσεις των Κανονισμών του Ταμείου και τον Περί της Ίδρυσης, των Δραστηριοτήτων και της Εποπτείας των Ταμείων Επαγγελματικών Συνταξιοδοτικών Παροχών Νόμο του 2012.

Έμφαση θέματος:

Επισύρουμε την προσοχή στη Σημείωση 2 επί των οικονομικών καταστάσεων που δείχνει ότι οι οικονομικές καταστάσεις έχουν ετοιμαστεί σύμφωνα με την αρχή της μη συνεχιζόμενης δραστηριότητας, σύμφωνα με την απόφαση των Μελών του Ταμείου για διάλυση του Ταμείου κατά την Έκτακτη Γενική Συνέλευση του Ταμείου που πραγματοποιήθηκε στις 31 Οκτωβρίου 2014. Η γνώμη μας δεν έχει επιφύλαξη σε σχέση με αυτό το θέμα.

Έκθεση επί άλλων νομικών απαιτήσεων

Σύμφωνα με τις απαιτήσεις του περί Ελεγκτών και Υποχρεωτικών Ελέγχων των Ετήσιων και των Ενοποιημένων Λογαριασμών Νόμων του 2009 και 2013, αναφέρουμε τα πιο κάτω:

- Έχουμε πάρει όλες τις πληροφορίες και εξηγήσεις που θεωρήσαμε αναγκαίες για σκοπούς του ελέγχου μας.
- Κατά τη γνώμη μας, έχουν τηρηθεί από το Ταμείο Προνοίας κατάλληλα λογιστικά βιβλία, στην έκταση που φαίνεται από την εξέταση από εμάς αυτών των βιβλίων.
- Οι οικονομικές καταστάσεις του Ταμείου Προνοίας συμφωνούν με τα λογιστικά βιβλία.
- Κατά τη γνώμη μας και από όσα καλύτερα έχουμε πληροφορηθεί και σύμφωνα με τις εξηγήσεις που μας δόθηκαν, οι οικονομικές καταστάσεις παρέχουν τις απαιτούμενες από τον Περί της Ίδρυσης, των Δραστηριοτήτων και της Εποπτείας των Ταμείων Επαγγελματικών Συνταξιοδοτικών Παροχών Νόμο του 2012 πληροφορίες με τον απαιτούμενο τρόπο.
- Κατά τη γνώμη μας, οι πληροφορίες που δίνονται στην έκθεση της Διαχειριστικής Επιτροπής συνάδουν με τις οικονομικές καταστάσεις.

Άλλο θέμα

Αυτή η έκθεση, περιλαμβανομένης και της γνώμης, ετοιμάστηκε για τα μέλη του Ταμείου Προνοίας Σταβλιτών και Αναβατών Προπονήσεως ως σώμα και μόνο και για κανένα άλλο σκοπό. Δίνοντας αυτή τη γνώμη δεν αποδεχόμαστε ή αναλαμβάνουμε ευθύνη για οποιοδήποτε άλλο σκοπό ή προς οποιοδήποτε άλλο πρόσωπο στη γνώση του οποίου αυτή η έκθεση δυνατόν να περιέλθει.

Αχιλλέας Χρυσάνθου
Εγκεκριμένος Λογιστής και Εγγεγραμμένος Ελεγκτής
εκ μέρους και για λογαριασμό της

PricewaterhouseCoopers Limited
Εγκεκριμένοι Λογιστές και Εγγεγραμμένοι Ελεγκτές

Λευκωσία

12 Μαΐου 2015

Ταμείο Προνοίας Σταβλιτών και Αναβατών Προπονήσεων Δρομώνων Ίππων

Κατάσταση αλλαγών στο καθαρό ενεργητικό διαθέσιμο για ωφελήματα για το έτος που έληξε στις 31 Δεκεμβρίου 2014

	Σημ.	2014 €	2013 €
Συνεισφορές	6		
Από προπονητές		3.772	4.286
Από Μέλη		3.772	4.286
		<u>7.544</u>	<u>8.572</u>
Ωφελήματα που πληρώθηκαν ή είναι πληρωτέα	7		
Σε Μέλη μετά την απόφαση για διάλυση του Ταμείου		(11.788)	-
		<u>(11.788)</u>	<u>-</u>
Συνεισφορές μείον ωφελήματα		<u>(4.244)</u>	<u>8.572</u>
Άλλα έξοδα – Απομείωση σε τραπεζικά υπόλοιπα		-	(96.052)
Απόδοση επενδύσεων για το έτος	8		
Τόκοι τραπεζικών καταθέσεων και δανείων μελών		64	7.339
Δικηγορικά έξοδα		(1.090)	-
Άλλα έξοδα		(67)	-
		<u>(1.093)</u>	<u>7.339</u>
Αλλαγή στο καθαρό ενεργητικό διαθέσιμο για ωφελήματα		<u>(5.337)</u>	<u>(80.141)</u>
Υπόλοιπο Ταμείου την αρχή του έτους		172.441	252.582
Υπόλοιπο Ταμείου στο τέλος του έτους		<u>167.104</u>	<u>172.441</u>

Οι σημειώσεις αποτελούν αναπόσπαστο μέρος αυτών των οικονομικών καταστάσεων.

Ταμείο Προνοίας Σταβλιτών και Αναβατών Προπονήσεων Δρομώνων Ίππων

Κατάσταση καθαρού ενεργητικού διαθέσιμου για ωφελήματα στις 31 Δεκεμβρίου 2014

	Σημ.	2014 €	2013 €
Ενεργητικό			
Τραπεζικές καταθέσεις	9	140.974	143.255
Εισπρακτέα	10	-	1.363
Δάνεια σε μέλη	11	2.117	3.810
Χρηματοοικονομικά περιουσιακά στοιχεία διαθέσιμα προς πώληση	14	24.013	24.013
Υπόλοιπο Ταμείου – Λογαριασμοί Μελών	15	167.104	172.441

Στις 12 Μαΐου 2015, οι οικονομικές καταστάσεις εγκρίθηκαν για έκδοση από την Διαχειριστική Επιτροπή του Ταμείου Προνοίας Σταβλιτών και Αναβατών Προπονήσεων Δρομώνων Ίππων, και υπογράφηκαν εκ μέρους της από:

Γ Σταμάτης, Πρόεδρος

Α Γαλατόπουλος, Γραμματέας

Οι σημειώσεις αποτελούν αναπόσπαστο μέρος αυτών των οικονομικών καταστάσεων.

Ταμείο Προνοίας Σταβλιτών και Αναβατών Προπονήσεων Δρομώνων Ίππων

Σημειώσεις στις οικονομικές καταστάσεις

1 Γενικές πληροφορίες

(α) Το Ταμείο

Το Ταμείο Προνοίας Σταβλιτών και Αναβατών Προπονήσεων, που είναι ένα σχέδιο καθορισμένων συνεισφορών, ιδρύθηκε από τους σταβλίτες και αναβάτες προπονήσεως, με σκοπό να παρέχει ωφελήματα στους υπαλλήλους που εγγράφονται ως Μέλη του Ταμείου (Μέλη) ή στις οικογένειες τους σε περίπτωση αφυπηρέτησης ή πρόωρου τερματισμού της εργοδότησης τους.

(β) Μέλη

Κάθε υπάλληλος που έχει εξασφαλίσει άδεια από την Ιπποδρομιακή Αρχή Κύπρου και έχει ικανοποιητική υπηρεσία έξι συνεχών μηνών δικαιούται να εγγραφεί ως Μέλος του Ταμείου. Ένα Μέλος παύει να είναι Μέλος από την ημέρα που παύει να είναι κάτοχος αδειας παρά της Ιπποδρομιακής Αρχής Κύπρου.

(γ) Διαχειριστική Επιτροπή

Η Διαχειριστική Επιτροπή είναι υπεύθυνη για τη διαχείριση και την επενδυτική πολιτική του Ταμείου. Για το σκοπό αυτό συνέρχεται περιοδικά για αξιολόγηση της γενικής επενδυτικής πολιτικής.

Τα μέλη της Επιτροπής έχουν θητεία δύο ετών. Σύμφωνα με τους Κανονισμούς του Ταμείου η Επιτροπή αποτελείται από επτά πρόσωπα, δύο διορίζονται από την Ιπποδρομιακή Αρχή Κύπρου, ένα από τους προπονητές, ένα από την Λέσχη Ιπποδρομιών Λευκωσίας, ένα από τους σταβλίτες, ένα από τους αναβάτες προπονήσεως και ένα αντιπρόσωπο της συντεχνίας.

(δ) Φορολογία

Το ταμείο δεν υπόκειται σε φορολογία σύμφωνα με τον περί Φορολογίας του Εισοδήματος Νόμο αλλά υπόκεινται σε αμυντική εισφορά στα έσοδα από τόκους.

2 Περίληψη σημαντικών λογιστικών πολιτικών

Οι κυριότερες λογιστικές πολιτικές που εφαρμόστηκαν στην κατάρτιση αυτών των οικονομικών καταστάσεων εκτίθενται πιο κάτω. Αυτές οι πολιτικές έχουν εφαρμοστεί με συνέπεια για όλα τα έτη που παρουσιάζονται σε αυτές τις οικονομικές καταστάσεις εκτός από όπου δηλώνεται διαφορετικά.

Βάση ετοιμασίας

Οι οικονομικές καταστάσεις του Ταμείου Προνοίας Σταβλιτών και Αναβατών Προπονήσεως έχουν καταρτιστεί σύμφωνα με τα Διεθνή Πρότυπα Χρηματοοικονομικής Αναφοράς (ΔΠΧΑ) όπως αυτά υιοθετήθηκαν από την Ευρωπαϊκή Ένωση (ΕΕ) και συνάδουν με τους κανονισμούς του Ταμείου. Επιπρόσθετα οι οικονομικές καταστάσεις έχουν καταρτιστεί σύμφωνα με τις απαιτήσεις τον περί της Ίδρυσης, των Δραστηριοτήτων και της Εποπτείας των Ταμείων Επαγγελματικών Συνταξιοδοτικών Παροχών Νόμο του 2012.

Ταμείο Προνοίας Σταβλιτών και Αναβατών Προπονήσεων Δρομώνων Ίππων

2 Περίληψη σημαντικών λογιστικών πολιτικών (συνέχεια)

Βάση ετοιμασίας (συνέχεια)

Κατά την ημερομηνία της έγκρισης των οικονομικών καταστάσεων, όλα τα Διεθνή Πρότυπα Χρηματοοικονομικής Αναφοράς που έχουν εκδοθεί από το Συμβούλιο Διεθνών Λογιστικών Προτύπων (ΣΔΛΠ) και είναι εφαρμόσιμα από την 1 Ιανουαρίου 2014 έχουν υιοθετηθεί από την ΕΕ μέσω της διαδικασίας υιοθέτησης που καθορίστηκε από την Ευρωπαϊκή Επιτροπή).

Οι οικονομικές καταστάσεις έχουν καταρτιστεί με βάση την αρχή του ιστορικού κόστους, όπως έχει τροποποιηθεί με την εκτίμηση σε δίκαιη αξία των χρηματοοικονομικών στοιχείων διαθέσιμων προς πώληση και την απόφαση των Μελών του Ταμείου για διάλυση του Ταμείου κατά την Έκτακτη Γενική Συνέλευση του Ταμείου που πραγματοποιήθηκε στις 31 Οκτωβρίου 2014.

Η κατάρτιση των οικονομικών καταστάσεων σύμφωνα με τα ΔΠΧΑ απαιτεί τη χρήση ορισμένων σημαντικών λογιστικών εκτιμήσεων και την άσκηση κρίσης από τη Διεύθυνση στη διαδικασία εφαρμογής των λογιστικών πολιτικών του Ταμείου. Οι τομείς που απαιτούν μεγαλύτερο βαθμό κρίσης ή είναι πιο πολύπλοκοι ή τομείς όπου οι παραδοχές και οι υπολογισμοί έχουν σημαντική επίδραση στις οικονομικές καταστάσεις παρουσιάζονται στη Σημείωση 4.

Λειτουργικό περιβάλλον του Ταμείου

Η Κυπριακή οικονομία έχει επηρεαστεί αρνητικά από την κρίση στον Κυπριακό τραπεζικό τομέα σε συνδυασμό με τη μη δυνατότητα της Κυπριακής Δημοκρατίας να αντλήσει δανεισμό από τις διεθνείς χρηματαγορές. Ως αποτέλεσμα, η Κυπριακή Δημοκρατία εισήλθε σε διαπραγματεύσεις με την Ευρωπαϊκή Επιτροπή, την Ευρωπαϊκή Κεντρική Τράπεζα και το Διεθνές Νομισματικό Ταμείο (η «Τρόικα»), για οικονομική στήριξη, οι οποίες κατέληξαν σε επίτευξη συμφωνίας και λήψη απόφασης από το Eurogroup στις 25 Μαρτίου 2013. Η απόφαση συμπεριλάμβανε την αναδιάρθρωση των δυο μεγαλύτερων τραπεζών στην Κύπρο μέσω «Διάσωσης με Ίδια Μέσα». Επιπρόσθετα, κατά το 2013 και 2014 η Κυπριακή οικονομία σημείωσε περεταίρω συρρίκνωση με μείωση στο Ακαθάριστο Εγχώριο Προϊόν.

Η αβέβαιη οικονομική κατάσταση στην Κύπρο, η περιορισμένη διαθεσιμότητα ρευστότητας για δανειοδότηση, η αναδιάρθρωση του τραπεζικού τομέα με τη χρήση ίδιων μέσων στις περιπτώσεις της Λαϊκής Τράπεζας και της Τράπεζας Κύπρου, και η επιβολή περιοριστικών μέτρων στις τραπεζικές συναλλαγές σε συνδυασμό με την τρέχουσα κατάσταση στο τραπεζικό σύστημα και τη συνεχιζόμενη οικονομική ύφεση, έχει επηρεάσει την ικανότητα του Ταμείου να δρα ως βιώσιμη οικονομική μονάδα, γι' αυτό και τα Μέλη αποφάσισαν τη διάλυση του Ταμείου στις 31 Οκτωβρίου 2014 με βάση τις σχετικές πρόνοιες του καταστατικού του Ταμείου.

Η Διαχειριστική Επιτροπή του Ταμείου έχει αξιολογήσει κατά πόσον οποιοσδήποτε προβλέψεις απομείωσης κρίνονται αναγκαίες για χρηματοοικονομικά περιουσιακά στοιχεία που αναγνωρίζονται σε αποσβεσμένο κόστος, με την εξέταση της οικονομικής κατάστασης και των προοπτικών αυτών των περιουσιακών στοιχείων στο τέλος της περιόδου αναφοράς. Οι απομειώσεις για εμπορικά εισπρακτέα προσδιορίζονται με τη χρήση του μοντέλου «προκληθεισών ζημιών» που απαιτείται από το Διεθνές Λογιστικό Πρότυπο 39 «Χρηματοπιστωτικά Μέσα: Αναγνώριση και Επιμέτρηση». Το Πρότυπο αυτό απαιτεί την αναγνώριση των ζημιών απομείωσης για εισπρακτέα που προέκυψαν από γεγονότα του

Ταμείο Προνοίας Σταβλιτών και Αναβατών Προπονήσεων Δρομώνων Ίππων

2 Περίληψη σημαντικών λογιστικών πολιτικών (συνέχεια)

Λειτουργικό περιβάλλον του Ταμείου (συνέχεια)

παρελθόντος και δεν επιτρέπει την αναγνώριση ζημιών απομείωσης που θα μπορούσαν να προκύψουν από μελλοντικά γεγονότα, ασχέτως της πιθανότητας αυτών των μελλοντικών γεγονότων.

Η Διαχειριστική Επιτροπή του Ταμείου δεν είναι σε θέση να προβλέψει όλες τις εξελίξεις που θα μπορούσαν να έχουν αντίκτυπο στην οικονομία της Κύπρου και κατά συνέπεια, ποια επίδραση, αν υπάρχει, θα μπορούσαν να έχουν στη μελλοντική χρηματοοικονομική επίδοση, τις ταμειακές ροές και τη χρηματοοικονομική θέση του Ταμείου.

Υιοθέτηση καινούργιων και αναθεωρημένων ΔΠΧΑ

Κατά το τρέχον έτος το Ταμείο υιοθέτησε όλα τα νέα και αναθεωρημένα Διεθνή Πρότυπα Κατά το τρέχον έτος το Ταμείο υιοθέτησε όλα τα νέα και αναθεωρημένα Διεθνή Πρότυπα Χρηματοοικονομικής Αναφοράς (ΔΠΧΑ) τα οποία σχετίζονται με τις εργασίες της και είναι εφαρμόσιμα για λογιστικές περιόδους που αρχίζουν την 1 Ιανουαρίου 2014. Η υιοθέτηση αυτή δεν είχε επιφέρει σημαντικές αλλαγές στις λογιστικές πολιτικές του Ταμείου.

Κατά την ημερομηνία έγκρισης αυτών των οικονομικών καταστάσεων μια σειρά από νέα πρότυπα και τροποποιήσεις προτύπων και διερμηνείες που ισχύουν για λογιστικές περιόδους που αρχίζουν μετά την 1 Ιανουαρίου 2014, και δεν έχουν εφαρμοστεί στην ετοιμασία αυτών των οικονομικών καταστάσεων. Κανένα από αυτά δεν αναμένεται να έχει σημαντική επίδραση στις οικονομικές καταστάσεις του Ταμείου.

Αναγνώριση εισοδημάτων

Το Ταμείο αναγνωρίζει τα εισοδήματα όταν το ποσό του εισοδήματος μπορεί να υπολογιστεί αξιόπιστα, είναι πιθανόν ότι μελλοντικά οικονομικά οφέλη θα εισρεύσουν προς την οντότητα και όταν πληρούνται συγκεκριμένα κριτήρια για κάθε μία εκ των εργασιών του Ταμείου όπως αναφέρεται πιο κάτω. Το Ταμείο βασίζει τις εκτιμήσεις της σε ιστορικά αποτελέσματα, λαμβάνοντας υπόψη το είδος του πελάτη, το είδος της συναλλαγής και των χαρακτηριστικών κάθε διευθέτησης.

• Πιστωτικοί τόκοι

Οι πιστωτικοί τόκοι αναγνωρίζονται κατά αναλογία χρόνου χρησιμοποιώντας τη μέθοδο του πραγματικού επιτοκίου. Όταν ένα δάνειο ή εισπρακτέο έχει απομειωθεί, το Ταμείο μειώνει τη λογιστική του αξία στο ανακτήσιμο ποσό, το οποίο είναι οι εκτιμημένες μελλοντικές ταμειακές ροές προεξοφλημένες με το αρχικό πραγματικό επιτόκιο του μέσου και συνεχίζει την αναγνώριση της έκπτωσης ως πιστωτικούς τόκους. Οι πιστωτικοί τόκοι από απομειωμένα δάνεια και εισπρακτέα αναγνωρίζονται χρησιμοποιώντας το αρχικό πραγματικό επιτόκιο

Συνεισφορές

Οι συνεισφορές και τα ωφελήματα λογίζονται στην περίοδο που γίνονται εισπρακτέες και πληρωτέα αντίστοιχα.

Ταμείο Προνοίας Σταβλιτών και Αναβατών Προπονήσεων Δρομώνων Ίππων

2 Περίληψη σημαντικών λογιστικών πολιτικών (συνέχεια)

Μετατροπή ξένου νομίσματος

- **Νόμισμα λειτουργίας και παρουσίασης**

Τα στοιχεία που περιλαμβάνονται στις οικονομικές καταστάσεις του Ταμείου αποτιμούνται χρησιμοποιώντας το νόμισμα του κύριου οικονομικού περιβάλλοντος μέσα στο οποίο λειτουργεί το Ταμείο (“το νόμισμα λειτουργίας”). Οι οικονομικές καταστάσεις παρουσιάζονται σε Ευρώ (€), το οποίο είναι το νόμισμα λειτουργίας και παρουσίασης του Ταμείου.

Χρηματοοικονομικά περιουσιακά στοιχεία

(i) Ταξινόμηση

Το Ταμείο ταξινομεί τα χρηματοοικονομικά περιουσιακά στοιχεία της στις ακόλουθες κατηγορίες: δάνεια και εισπρακτέα και χρηματοοικονομικά περιουσιακά στοιχεία διαθέσιμα προς πώληση. Η ταξινόμηση εξαρτάται από το σκοπό για τον οποίο αποκτήθηκαν τα χρηματοοικονομικά περιουσιακά στοιχεία. Η Διαχειριστική Επιτροπή αποφασίζει την κατάλληλη ταξινόμηση των χρηματοοικονομικών περιουσιακών στοιχείων κατά την αρχική αναγνώριση.

- **Δάνεια και εισπρακτέα**

Τα δάνεια και εισπρακτέα είναι μη παράγωγα χρηματοοικονομικά περιουσιακά στοιχεία με σταθερές ή προσδιορισμένες πληρωμές που δεν είναι εισηγμένα σε ενεργή αγορά και για τα οποία δεν υπάρχει πρόθεση για εμπορία του εισπρακτέου. Περιλαμβάνονται στα κυκλοφορούντα περιουσιακά στοιχεία, εκτός αν έχουν λήξη που υπερβαίνει τους δώδεκα μήνες από την ημερομηνία του ισολογισμού. Αυτά ταξινομούνται ως μη κυκλοφορούντα περιουσιακά στοιχεία.

Τα δάνεια και εισπρακτέα του Ταμείου αποτελούνται από ‘εμπορικά και άλλα εισπρακτέα’ ‘μετρητά και καταθέσεις στην τράπεζα’, ‘μη κυκλοφορούντα εισπρακτέα’ και το ‘βραχυπρόθεσμο μέρος μη κυκλοφορούντων εισπρακτέων’ στον ισολογισμό.

- **Χρηματοοικονομικά περιουσιακά στοιχεία διαθέσιμα προς πώληση**

Τα χρηματοοικονομικά περιουσιακά στοιχεία διαθέσιμα προς πώληση είναι μη παράγωγα, τα οποία είτε ορίζονται στην κατηγορία αυτή ή δεν έχουν ταξινομηθεί σε οποιαδήποτε άλλη κατηγορία. Περιλαμβάνονται στα μη κυκλοφορούντα περιουσιακά στοιχεία, εκτός εάν η επένδυση λήξει ή η Διεύθυνση προτίθεται να πωλήσει τις επενδύσεις μέσα σε δώδεκα μήνες από την ημερομηνία του ισολογισμού.

(ii) Αναγνώριση και αποτίμηση

Αγορές και πωλήσεις χρηματοοικονομικών περιουσιακών στοιχείων με βάση συμβόλαιο κανονικής παράδοσης αναγνωρίζονται κατά την ημερομηνία που διεξάγεται η συναλλαγή, που είναι η ημερομηνία κατά την οποία το Ταμείο Προνοίας Σταβλιτών και Αναβατών Προπονήσεων Δρομώνων Ίππων δεσμεύεται να αγοράσει ή να πωλήσει το περιουσιακό στοιχείο. Τα χρηματοοικονομικά περιουσιακά στοιχεία αναγνωρίζονται αρχικά σε δίκαιη αξία, πλέον το κόστος συναλλαγής για όλα τα

Ταμείο Προνοίας Σταβλιτών και Αναβατών Προπονήσεων Δρομώνων Ίππων

2 Περίληψη σημαντικών λογιστικών πολιτικών (συνέχεια)

Χρηματοοικονομικά περιουσιακά στοιχεία (συνέχεια)

(ii) Αναγνώριση και αποτίμηση (συνέχεια)

χρηματοοικονομικά περιουσιακά στοιχεία που δεν παρουσιάζονται σε δίκαιη αξία μέσω των αποτελεσμάτων. Τα χρηματοοικονομικά περιουσιακά στοιχεία διαγράφονται όταν το δικαίωμα να εισπραχθούν χρηματικές ροές από τα χρηματοοικονομικά περιουσιακά στοιχεία έχει λήξει, ή έχει μεταφερθεί και το Ταμείο έχει ουσιαστικά μεταφέρει όλα τα σημαντικά ρίσκα και οφέλη ιδιοκτησίας.

Τα χρηματοοικονομικά περιουσιακά στοιχεία διαθέσιμα προς πώληση παρουσιάζονται μετέπειτα σε δίκαιη αξία. Τα δάνεια και εισπρακτέα και τα χρηματοοικονομικά περιουσιακά στοιχεία διακρατούμενα μέχρι τη λήξη παρουσιάζονται σε αποσβεσμένο κόστος χρησιμοποιώντας τη μέθοδο του πραγματικού επιτοκίου.

(iii) Απομείωση χρηματοοικονομικών περιουσιακών στοιχείων

Το Ταμείο Προνοίας Σταβλιτών και Αναβατών Προπονήσεων Δρομώνων Ίππων αξιολογεί σε κάθε ημερομηνία ισολογισμού κατά πόσον υπάρχουν αντικειμενικά στοιχεία ότι ένα χρηματοοικονομικό περιουσιακό στοιχείο ή μια ομάδα χρηματοοικονομικών περιουσιακών στοιχείων έχει υποστεί απομείωση στην αξία.

(iii) Απομείωση χρηματοοικονομικών περιουσιακών στοιχείων (συνέχεια)

Ένα χρηματοοικονομικό περιουσιακό στοιχείο ή μια ομάδα χρηματοοικονομικών περιουσιακών στοιχείων έχει απομειωθεί και οι ζημιές απομείωσης προκύπτουν μόνον όταν υπάρχει αντικειμενική ένδειξη απομείωσης ως αποτέλεσμα ενός ή περισσοτέρων γεγονότων που συνέβησαν μετά την αρχική αναγνώριση του περιουσιακού στοιχείου («ζημιογόνο γεγονός») και αυτό το ζημιογόνο γεγονός (ή γεγονότα) έχει αντίκτυπο στις εκτιμημένες μελλοντικές ταμειακές ροές του χρηματοοικονομικού περιουσιακού στοιχείου ή της ομάδας χρηματοοικονομικών περιουσιακών στοιχείων και μπορεί να εκτιμηθεί αξιόπιστα.

Στην περίπτωση μετοχικών τίτλων που ταξινομήθηκαν ως διαθέσιμοι προς πώληση, μια σημαντική ή παρατεταμένη μείωση στη δίκαιη αξία της μετοχής κάτω από το κόστος της, αποτελεί αντικειμενικό στοιχείο ότι έχει υποστεί απομείωση στην αξία. Αν υπάρχουν τέτοια αντικειμενικά στοιχεία για χρηματοοικονομικά περιουσιακά στοιχεία διαθέσιμα προς πώληση η συσσωρευμένη ζημιά η οποία προσδιορίζεται ως η διαφορά μεταξύ του κόστους απόκτησης και της τρέχουσας δίκαιης αξίας, μείον ζημιάς απομείωσης του περιουσιακού στοιχείου που προηγουμένως αναγνωρίστηκε στις κερδοζημιές, μεταφέρεται από τα ίδια κεφάλαια και αναγνωρίζεται στις κερδοζημιές. Οι ζημιές απομείωσης που αναγνωρίστηκαν στις κερδοζημιές για μετοχικούς τίτλους δεν αντιστρέφονται μέσω των κερδοζημιών. Εάν, σε μεταγενέστερη περίοδο, η δίκαιη αξία ενός χρεωστικού τίτλου που ταξινομήθηκε ως διαθέσιμος προς πώληση αυξηθεί και η αύξηση μπορεί αντικειμενικά να συσχετισθεί με ένα γεγονός που συνέβη μετά την αναγνώριση της ζημιάς απομείωσης στις κερδοζημιές, η ζημιά απομείωσης αντιστρέφεται μέσω των κερδοζημιών.

Ταμείο Προνοίας Σταβλιτών και Αναβατών Προπονήσεων Δρομώνων Ίππων

2 Περίληψη σημαντικών λογιστικών πολιτικών (συνέχεια)

Ταμειακά διαθέσιμα και ισοδύναμα

Στην κατάσταση ταμειακών ροών, τα ταμειακά διαθέσιμα και ισοδύναμα αποτελούνται από μετρητά στο ταμείο και καταθέσεις στην τράπεζα με αρχική ημερομηνία λήξης τρεις μήνες ή λιγότερο.

3 Διαχείριση χρηματοοικονομικού κινδύνου

(i) Παράγοντες χρηματοοικονομικού κινδύνου

Οι εργασίες του Ταμείου το εκθέτουν σε ποικίλους χρηματοοικονομικούς κινδύνους: κίνδυνο επιτοκίου που αφορά τις ταμειακές ροές και πιστωτικό κίνδυνο.

Το πρόγραμμα διαχείρισης κινδύνου του Ταμείου επικεντρώνεται στη μη προβλεψιμότητα των χρηματαγορών και αποσκοπεί στη μείωση των πιθανών αρνητικών επιπτώσεων στην οικονομική επίδοση του Ταμείου. Η διαχείριση κινδύνου διενεργείται από την Διεύθυνση και το λογιστήριο του Ταμείου σύμφωνα με αρχές που εγκρίνονται από τη Διαχειριστική Επιτροπή. Η Διεύθυνση αναγνωρίζει, αξιολογεί και αντισταθμίζει τους χρηματοοικονομικούς κινδύνους σε στενή συνεργασία με την Επενδυτική Επιτροπή του Ταμείου. Η Διαχειριστική Επιτροπή παρέχει βασικές αρχές για την διαχείριση κινδύνου που καλύπτουν συγκεκριμένους τομείς, όπως κίνδυνο επιτοκίου, πιστωτικό κίνδυνο και επένδυση πλεονάζουσας ρευστότητας.

- **Κίνδυνος επιτοκίου που αφορά τις ταμειακές ροές**

Τα κύρια περιουσιακά στοιχεία του Ταμείου αποτελούνται από τραπεζικές καταθέσεις που φέρουν τόκο σε κυμαινόμενα επιτόκια. Επομένως τα έσοδα του Ταμείου επηρεάζονται από αλλαγές στα επιτόκια της αγοράς.

Η Διαχειριστική Επιτροπή δεν διαχειρίζεται τον κίνδυνο επιτοκίου σε συστηματική βάση αλλά παρακολουθεί τις διακυμάνσεις στα επιτόκια σε συνεχή βάση και έχοντας ως γνώμονα την Επενδυτική Πολιτική του Ταμείου ενεργεί ανάλογα. Για τον σκοπό αυτό η Διαχειριστική Επιτροπή διαπραγματεύεται το ύψος των επιτοκίων με τους διάφορους χρηματοπιστωτικούς οργανισμούς για να διασφαλίσει το ψηλότερο δυνατόν επιτόκιο.

- **Πιστωτικός κίνδυνος**

Ο πιστωτικός κίνδυνος προκύπτει από ταμειακά διαθέσιμα και ισοδύναμα, καταθέσεις σε τράπεζες και χρηματοπιστωτικά ιδρύματα, καθώς και από δάνεια σε Μέλη.

Αυτοί οι οργανισμοί περιλαμβάνουν κυρίως εμπορικές τράπεζες. Δάνεια σε Μέλη παραχωρούνται με βάση τη δανειοδοτική πολιτική του Ταμείου που προνοεί ότι κάθε μέλος δικαιούται δάνειο ύψους μέχρι το 75% του ποσού πληρωτέου στο Μέλος κατά την πιθανή αποχώρηση του τη ημέρα του δανείου.

Η Διαχειριστική Επιτροπή δεν αναμένει οποιοσδήποτε ζημιές από μη-απόδοση εκ μέρους αυτών των συμβαλλόμενων μερών.

Ταμείο Προνοίας Σταβλιτών και Αναβατών Προπονήσεων Δρομώνων Ίππων

3 Διαχείριση χρηματοοικονομικού κινδύνου (συνέχεια)

(ii) Διαχείριση κεφαλαιουχικού κινδύνου

Οι λογαριασμοί μελών αντιπροσωπεύουν το κεφάλαιο του Ταμείου. Το Ταμείο δεν εκτίθεται σε κεφαλαιουχικό κίνδυνο επειδή σύμφωνα με τους Κανονισμούς του Ταμείου δεν επιτρέπεται ο δανεισμός.

(iii) Εκτίμηση δίκαιων αξιών

Ο πιο κάτω πίνακας αναλύει τα χρηματοοικονομικά μέσα που αποτιμούνται στον ισολογισμό σε δίκαιη αξία, με βάση τις μεθόδους εκτίμησης. Τα διάφορα επίπεδα έχουν προσδιοριστεί ως εξής:

- Χρηματιστηριακές τιμές (μη προσαρμοσμένες) σε ενεργείς αγορές για πανομοιότυπα περιουσιακά στοιχεία ή υποχρεώσεις (Επίπεδο 1).
- Στοιχεία εισαγωγής εκτός από χρηματιστηριακές τιμές τίτλων που περιλαμβάνονται στο Επίπεδο 1, οι οποίες είναι παρατηρήσιμες για το περιουσιακό στοιχείο ή την υποχρέωση, είτε άμεσα (δηλαδή ως τιμές) ή έμμεσα (δηλαδή που προέρχονται από τιμές) (Επίπεδο 2).
- Στοιχεία εισαγωγής για το περιουσιακό στοιχείο ή την υποχρέωση που δεν βασίζονται σε παρατηρήσιμα δεδομένα της αγοράς (δηλαδή μη παρατηρήσιμα στοιχεία εισαγωγής) (Επίπεδο 3).

Ο πιο κάτω πίνακας παρουσιάζει τα χρηματοοικονομικά περιουσιακά στοιχεία του Ταμείου τα οποία είναι υπολογισμένα σε δίκαιη αξία στις 31 Δεκεμβρίου 2013.

	Επίπεδο 3 €
31 Δεκεμβρίου 2013	
Περιουσιακά στοιχεία διαθέσιμα προς πώληση: Μετοχικοί τίτλοι	24.013
Σύνολο χρηματοοικονομικών περιουσιακών στοιχείων υπολογισμένα σε δίκαιη αξία	24.013
	Επίπεδο 1 €
31 Δεκεμβρίου 2014	
Περιουσιακά στοιχεία διαθέσιμα προς πώληση: Μετοχικοί τίτλοι	24.013
Σύνολο χρηματοοικονομικών περιουσιακών στοιχείων υπολογισμένα σε δίκαιη αξία	24.013

Η δίκαιη αξία των χρηματοοικονομικών μέσων που εμπορεύονται σε ενεργείς αγορές βασίζεται στις χρηματιστηριακές τιμές την ημερομηνία του ισολογισμού. Μια αγορά θεωρείται ως ενεργή, εάν οι χρηματιστηριακές τιμές είναι άμεσα και τακτικά διαθέσιμες

Ταμείο Προνοίας Σταβλιτών και Αναβατών Προπονήσεων Δρομώνων Ίππων

3 Διαχείριση χρηματοοικονομικού κινδύνου (συνέχεια)

(iii) Εκτίμηση δίκαιων αξιών (συνέχεια)

από ένα χρηματιστήριο, έμπορο, χρηματιστή, βιομηχανικό όμιλο, υπηρεσία εκτίμησης, ή εποπτική υπηρεσία, και εκείνες οι τιμές αντιπροσωπεύουν πραγματικές και συχνές συναλλαγές αγοράς σε καθαρά εμπορική βάση. Η χρηματιστηριακή τιμή που χρησιμοποιείται για τα χρηματοοικονομικά περιουσιακά στοιχεία που κατέχει η Εταιρεία είναι η τρέχουσα τιμή προσφοράς. Αυτά τα μέσα περιλαμβάνονται στο Επίπεδο 1. Τα μέσα που περιλαμβάνονται στο Επίπεδο 1 περιλαμβάνουν κυρίως επενδύσεις σε μετοχές στο Χρηματιστήριο Αξιών Κύπρου που ταξινομούνται ως διαθέσιμα προς πώληση.

Κατά τη διάρκεια του 2013, μετά τις αποφάσεις του Eurogroup το Μάρτιο, το Ταμείο απέκτησε 120.065 μετοχές στην Τράπεζα Κύπρου που αποτιμήθηκαν αρχικά με βάση μία εκτίμηση Επιπέδου 3.

Κατά τη διάρκεια του 2014, μετά την εισαγωγή των μετοχών της Τράπεζας Κύπρου σε μια ενεργή αγορά, αυτές επαναταξινομήθηκαν από το Επίπεδο 3 στο Επίπεδο 1 της κατηγορίας αποτίμησης δίκαιης αξίας, στη δίκαιη τους αξία ύψους €24.013 κατά την ημερομηνία της μεταφοράς.

Εάν ένα ή περισσότερα από τα βασικά δεδομένα δεν βασίζονται σε παρατηρήσιμα γεγονότα της αγοράς, το μέσο περιλαμβάνεται στο Επίπεδο 3.

Ο πιο κάτω πίνακας παρουσιάζει αλλαγές στις επενδύσεις επιπέδου 3 για τα έτη που έληξαν στις 31 Δεκεμβρίου 2013 και 31 Δεκεμβρίου 2014:

	Μετοχικοί τίτλοι €
Την 1^η Ιανουαρίου 2013	-
Προσθήκη	24.013
Στις 31 Δεκεμβρίου 2013/ 1^η Ιανουαρίου 2014	<u>24.013</u>
Μεταφορά σε Επίπεδο 1	(24.013)
Στις 31 Δεκεμβρίου 2014	<u><u>-</u></u>

4 Σημαντικοί λογιστικοί υπολογισμοί και εκτιμήσεις

Οι λογιστικοί υπολογισμοί και εκτιμήσεις αξιολογούνται σε συνεχή βάση και βασίζονται στην ιστορική εμπειρία και σε άλλους παράγοντες, συμπεριλαμβανομένων προσδοκιών σχετικά με μελλοντικά γεγονότα που πιστεύεται ότι είναι λογικά υπό τις περιστάσεις.

Ταμείο Προνοίας Σταβλιτών και Αναβατών Προπονήσεων Δρομώνων Ίππων

4 Σημαντικοί λογιστικοί υπολογισμοί και εκτιμήσεις

(i) Σημαντικοί λογιστικοί υπολογισμοί και παραδοχές

Το Ταμείο κάνει υπολογισμούς και παραδοχές σε σχέση με το μέλλον. Ως αποτέλεσμα οι λογιστικοί υπολογισμοί σπανίως ισούνται με τα πραγματικά αποτελέσματα. Δεν έχουν γίνει οποιοδήποτε υπολογισμοί ή παραδοχές που πιθανόν να προκαλέσουν ουσιώδεις αναπροσαρμογές στη λογιστική αξία περιουσιακών στοιχείων και υποχρεώσεων κατά το επόμενο οικονομικό έτος.

5 Άλλα έξοδα

	2014	2013
	€	€
Απομείωση σε τραπεζικές καταθέσεις	-	96.052

6 Συνεισφορές

Συνεισφορές στο Ταμείο γίνονται από τα Μέλη, τους προπονητές και τη Λέσχη Ιπποδρομιών Λευκωσίας. Οι συνεισφορές υπολογίζονται ως ποσοστό επί του ολικού μισθού (βασικός και τιμαριθμικό επίδομα), μη περιλαμβανομένου του 13ου μισθού, από την ημερομηνία που εγγράφεται ένα Μέλος στο Ταμείο μέχρι την ημερομηνία που παύει να πληρεί τα κριτήρια συμμετοχής του στο Ταμείο. Τα ποσοστά συνεισφορών είναι 4,5% για τα Μέλη και 4,5% για τους προπονητές που πιστώνονται στους ατομικούς λογαριασμούς των Μελών ως Λογαριασμοί Α και Β αντίστοιχα. Η Λέσχη Ιπποδρομιών Λευκωσίας συνεισφέρει €1.71 για κάθε άλογο που συμμετέχει στις ιπποδρομίες και τα ποσά πιστώνονται στους ατομικούς Λογαριασμούς των Μελών ως Λογαριασμοί Γ. Από 1 Μαρτίου 2011 η Λέσχη Ιπποδρομιών Λευκωσίας δεν συνεισφέρει στο Ταμείο.

Οι συνεισφορές στο Ταμείο σταμάτησαν στις 31 Οκτωβρίου 2014, τη μέρα δηλαδή που τα μέλη αποφάσισαν τη Διάλυση του Ταμείου.

7 Ωφελήματα που πληρώθηκαν ή είναι πληρωτέα

Μέλη που αποχωρούν από το Ταμείο δικαιούνται πληρωμή των ποσών που είναι πιστωμένοι οι λογαριασμοί τους Α, Β, Γ και Δ περιλαμβανομένου του μεριδίου τους στην απόδοση των επενδύσεων μέχρι την τελευταία μέρα του μήνα που προηγείται της αποχώρησής τους. Στις περιπτώσεις Μελών που παραιτούνται πριν τη συμπλήρωση υπηρεσίας τεσσάρων ετών με το Ταμείο τότε τα ποσά των λογαριασμών τους Β κατακρατούνται και κατανέμονται στους ατομικούς λογαριασμούς Δ των Μελών που παραμένουν στο Ταμείο σε αναλογία των ποσών που είναι πιστωμένα τα Μέλη κατά το τέλος του έτους.

Τα ποσά που είναι πιστωμένα στους λογαριασμούς τους Γ και Δ κατανέμονται ως ακολούθως:

Αν συμπλήρωσαν

1 έτος	25 τοις εκατόν του ποσού
2 έτη	50 τοις εκατόν του ποσού
3 έτη	75 τοις εκατόν του ποσού
4 έτη και άνω	100 τοις εκατόν του ποσού

Ταμείο Προνοίας Σταβλιτών και Αναβατών Προπονήσεων Δρομώνων Ίππων

8 Απόδοση επενδύσεων για το έτος

Στο τέλος κάθε χρόνου η καθαρή απόδοση των επενδύσεων μεταφέρεται στους ατομικούς Λογαριασμούς των Μελών σε αναλογία των ποσών που είναι πιστωμένοι κατά το τέλος του έτους.

9 Τραπεζικές καταθέσεις

	2014 €	2013 €
Μετρητά στην τράπεζα	140.974	-
Εμπρόθεσμες καταθέσεις	-	248.632
	<u>140.974</u>	<u>248.632</u>

Τα μεσοσταθμικά πραγματικά επιτόκια επί των τραπεζικών καταθέσεων κατά την ημερομηνία του ισολογισμού ήταν ως εξής:

	2014 %	2013 %
Εμπρόθεσμες καταθέσεις	1,00-3,00	2,95-4,20

Τα μετρητά και οι καταθέσεις στην τράπεζα αναλύονται ανά νόμισμα ως εξής:

	2014 €	2013 €
Ευρώ – νόμισμα λειτουργίας και παρουσίασης	140.974	143.255
	<u>140.974</u>	<u>143.255</u>

10 Εισπρακτέα

	2014 €	2013 €
Πιστωτικοί τόκοι	-	1.363

11 Δάνεια σε Μέλη

	2014 €	2013 €
Στην αρχή του έτους	3.810	1.686
Νέα δάνεια που έγιναν	-	2.105
Τόκοι που χρεώθηκαν	95	119
Αποπληρωμές	(1.788)	(100)
Στο τέλος του έτους	<u>2.117</u>	<u>3.810</u>

Ταμείο Προνοίας Σταβλιτών και Αναβατών Προπονήσεων Δρομώνων Ίππων

11 Δάνεια σε Μέλη (συνέχεια)

Τα Δάνεια σε Μέλη είναι αποπληρωτέα με μηνιαίες δόσεις σε περίοδο μέχρι 20 χρόνια. Το μεσοσταθμικό πραγματικό επιτόκιο επί των δανείων σε Μέλη στις 31 Δεκεμβρίου 2014 ήταν 3-4,5% ετησίως (2013: 3-4,5% ετησίως).

Μετά την απόφαση των μελών για διάλυση του Ταμείου στις 31 Οκτωβρίου 2014, το υπόλοιπο των δανείων θα εξαλειφθεί μέσω του ποσού που τους αναλογεί στην τελική διανομή.

12 Χρηματοοικονομικά μέσα

Χρηματοοικονομικά μέσα ανά κατηγορία

	Διαθέσιμα προς πώληση €	Δάνεια και εισπρακτέα €	Σύνολο €
31 Δεκεμβρίου 2014			
Περιουσιακά στοιχεία όπως παρουσιάζονται στον ισολογισμό			
Δάνεια σε μέλη	-	2.117	2.117
Ταμειακά διαθέσιμα και ισοδύναμα	-	140.974	140.974
Χρηματοοικονομικά περιουσιακά στοιχεία διαθέσιμα προς πώληση	24.013	-	24.013
Σύνολο	<u>24.013</u>	<u>143.091</u>	<u>167.104</u>
	Διαθέσιμα προς πώληση €	Δάνεια και εισπρακτέα €	Σύνολο €
31 Δεκεμβρίου 2013			
Περιουσιακά στοιχεία όπως παρουσιάζονται στον ισολογισμό			
Τόκος εισπρακτέος	-	1.363	1.363
Δάνεια σε μέλη	-	3.810	3.810
Ταμειακά διαθέσιμα και ισοδύναμα	-	143.255	143.255
Χρηματοοικονομικά περιουσιακά στοιχεία διαθέσιμα προς πώληση	24.013	-	24.013
Σύνολο	<u>24.013</u>	<u>148.428</u>	<u>172.441</u>

Λόγω της απουσίας μια χρηματιστηριακής τιμής για τις μετοχές της Τράπεζας Κύπρου κατά τη διάρκεια του 2013, και εν όψει των δραστηκών αλλαγών στις δραστηριότητες, τις εργασίες και τη δομή της Τράπεζας Κύπρου ως αποτέλεσμα των αποφάσεων του Eurogrouro Μάρτιο του 2013, το Ταμείο είχε υπολογίσει τη δίκαιη αξία των μετοχών για σκοπούς αρχικής αναγνώρισης τους, χρησιμοποιώντας αποτίμηση Επιπέδου 3. Στις 31 Δεκεμβρίου 2014, λόγω της επανένταξης των μετοχών της Τράπεζας Κύπρου στο Χρηματιστήριο Αξιών Κύπρου, το Ταμείο έχει υπολογίσει τη δίκαιη αξία των μετοχών χρησιμοποιώντας αποτίμηση Επιπέδου 1 (Σημείωση 3).

Ταμείο Προνοίας Σταβλιτών και Αναβατών Προπονήσεων Δρομώνων Ίππων

13 Πιστωτική ποιότητα των χρηματοοικονομικών περιουσιακών στοιχείων

Η πιστωτική ποιότητα των χρηματοοικονομικών περιουσιακών στοιχείων τα οποία δεν είναι ούτε ληξιπρόθεσμα ούτε απομειωμένα, μπορεί να καθοριστεί με αναφορά σε εξωτερικές πιστωτικές αξιολογήσεις (αν υπάρχουν) ή σε ιστορικές πληροφορίες σχετικά με τα ποσοστά αθέτησης εκπλήρωσης υποχρεώσεων από τα συμβαλλόμενα μέρη:

	2014 €	2013 €
Εισπρακτέα που δεν είναι ληξιπρόθεσμα ή απομειωμένα		
Ομάδα 1	-	1.363
Δάνεια σε μέλη		
Συμβαλλόμενα μέρη χωρίς εξωτερική πιστωτική αξιολόγηση		
Ομάδα 2	2.117	3.810
Μετρητά στην τράπεζα και βραχυπρόθεσμες τραπεζικές καταθέσεις		
Με εξωτερική πιστωτική αξιολόγηση (Moody's)		
Caa3	140.974	143.255

Ομάδα 1 – Τόκοι εισπρακτέοι από τραπεζικές καταθέσεις

Ομάδα 2 – Δάνεια σε μέλη χωρίς αθετήσεις εκπλήρωσης υποχρεώσεων στο παρελθόν και εξασφαλισμένα με δέσμευση του διαθέσιμου υπολοίπου των μελών αυτών. Οι αποπληρωμές γίνονται με μηνιαίες αποκοπές. Η Διαχειριστική Επιτροπή αξιολογεί τα δάνεια σε μέλη, ως υψηλής πιστωτικής ποιότητας.

14 Χρηματοοικονομικά περιουσιακά στοιχεία διαθέσιμα προς πώληση

	2014 €	2013 €
Στην αρχή του έτους	24.013	-
Προσθήκες	-	24.013
Στο τέλος του έτους	24.013	24.013

Τα χρηματοοικονομικά περιουσιακά στοιχεία διαθέσιμα προς πώληση αναλύονται ως εξής:

	2014 €	2013 €
Εισηγμένοι Μετοχικοί τίτλοι:		
Χρηματιστήριο Αξιών Κύπρου	24.013	-
Μη εισηγμένοι μετοχικοί τίτλοι	-	24.013
	24.013	24.013

Τα χρηματοοικονομικά περιουσιακά στοιχεία διαθέσιμα προς πώληση αναλύονται ανά νόμισμα ως εξής:

	2013 €	2013 €
Ευρώ – νόμισμα λειτουργίας και παρουσίασης	24.013	24.013

Ταμείο Προνοίας Σταβλιτών και Αναβατών Προπονήσεων Δρομώνων Ίππων

15 Λογαριασμοί Μελών

	Λογαριασμός Α €	Λογαριασμός Β €	Λογαριασμός Γ €	Λογαριασμός Δ €	Σύνολο €
Την 1 Ιανουαρίου 2013	26.671	26.671	52.499	146.741	252.582
Συνεισφορές	4.286	4.286	-	-	8.572
Απόδοση επενδύσεων	-	-	-	(88.713)	(88.713)
Ποσά που κατακρατήθηκαν από μέλη που αποχώρησαν	-	-	-	-	-
Ωφελήματα που πληρώθηκαν ή είναι πληρωτέα σε μέλη που αποχώρησαν	-	-	-	-	-
Στις 31 Δεκεμβρίου 2013/ 1 Ιανουαρίου 2014	<u>30.957</u>	<u>30.957</u>	<u>52.499</u>	<u>58.028</u>	172.441
Συνεισφορές	3.772	3.772	-	-	7.544
Απόδοση επενδύσεων	-	-	-	(1.093)	(1.093)
Ωφελήματα που πληρώθηκαν ή είναι πληρωτέα σε υπάρχοντα μέλη μετά την απόφαση για διάλυση του Ταμείου	(2.724)	(2.724)	(7.733)	1.393	(11.788)
Στις 31 Δεκεμβρίου 2014	<u><u>32.005</u></u>	<u><u>32.005</u></u>	<u><u>44.766</u></u>	<u><u>58.328</u></u>	167.104

Οι λογαριασμοί των μελών οι οποίοι στις 31 Δεκεμβρίου 2014 ανέρχονταν σε €167.104 (2013: €172.441) περιλαμβάνουν ένα ποσό ύψους €79.680 (2013: €79.680) το οποίο ανήκει στα μέλη που εγκατέλειψαν το Ταμείο κατά την διάρκεια των ετών 1981 – 2014 και δεν είχαν κάνει ανάληψη των υπολοίπων τους.

16 Γεγονότα μεταγενέστερα του ισολογισμού

Δεν υπήρξαν σημαντικά γεγονότα μεταγενέστερα του ισολογισμού που να έχουν σχέση με την κατανόηση των οικονομικών καταστάσεων.

Ταμείο Προνοίας Προπονητών Δρομώνων Ίππων

Διαχειριστική Επιτροπή

Μ Χαραλαμπίδης, Πρόεδρος
Κυρ Νικολάου, Μέλος
Α Αντωνίου, Μέλος
Κ Κυριάκου, Μέλος
Χρ Ζαπούνης, Μέλος

Εγγεγραμμένο γραφείο

Θεμιστοκλή Δέρβη 41
Hawaii Tower
Διαμ. 305
1066 Λευκωσία
Τ Θ 22035
1516 Λευκωσία
Κύπρος

Ανεξάρτητοι Ελεγκτές

PricewaterhouseCoopers Limited
Julia House
Οδός Θεμιστοκλή Δέρβη 3
1066 Λευκωσία
Τ Θ 21612
1591 Λευκωσία
Κύπρος

Νομικοί Σύμβουλοι

Χρήστος Τριανταφυλλίδης

Τραπεζίτες

Τράπεζα Κύπρου Λίμιτεδ

Ταμείο Προνοίας Προπονητών Δρομώνων Ίππων

Έκθεση Διαχειριστικής Επιτροπής

1 Η Διαχειριστική Επιτροπή παρουσιάζει την έκθεσή της μαζί με τις ενδιάμεσες ελεγμένες οικονομικές καταστάσεις του Ταμείου για την περίοδο που έληξε στις 31 Δεκεμβρίου 2014.

Μέλη

2 Οι αλλαγές στον αριθμό των Μελών του Ταμείου για την περίοδο από 1 Ιανουαρίου μέχρι τις 31 Δεκεμβρίου ήταν ως εξής:

	Αριθμός
Μέλη στην αρχή του έτους	56
Νέα μέλη που εγγράφηκαν	1
	<hr/>
	57
Μείον:	
Μέλη που παραιτήθηκαν	(5)
	<hr/>
Μέλη στο τέλος του έτους	<u>52</u>

Κίνηση του Ταμείου

3 Η κίνηση του Ταμείου κατά τη διάρκεια του έτους ήταν ως εξής:

	€
Συνεισφορές προπονητών	33.433
Συνεισφορές ιδιοκτητών αλόγων	22.288
Συνεισφορές Λέσχης Ιπποδρομιών Λευκωσίας	35.520
Ωφελήματα που πληρώθηκαν ή είναι πληρωτέα	(946.844)
Εισόδημα από επενδύσεις	16.544
	<hr/>
Καθαρά νέα χρήματα διαθέσιμα για επένδυση	(839.059)
Αξία του Ταμείου στις 31 Δεκεμβρίου 2013	968.327
	<hr/>
Αξία του ταμείου στις 31 Δεκεμβρίου 2014	<u>129.268</u>

Προβλεπόμενη εξέλιξη

4 Στις 22 Σεπτεμβρίου 2014 τα μέλη του Ταμείου αποφάσισαν τη διάλυση του ταμείου, με βάση τις σχετικές πρόνοιες του Καταστατικού του Ταμείου.

5 Η απόφαση για διάλυση του Ταμείου έχει κοινοποιηθεί στον Έφορο Ταμείων Επαγγελματικών Συνταξιοδοτικών Παροχών με επιστολή στις 22 Σεπτεμβρίου 2014.

Ταμείο Προνοίας Προπονητών Δρομώνων Ίππων

Έκθεση Διαχειριστικής Επιτροπής (συνέχεια)

Διαχειριστική Επιτροπή

6 Τα μέλη της Διαχειριστικής Επιτροπής στις 31 Δεκεμβρίου 2014 παρουσιάζονται στη σελίδα 1. Όλοι τους ήταν μέλη της Διαχειριστικής Επιτροπής για όλη την περίοδο από 1 Ιανουαρίου μέχρι και τις 31 Δεκεμβρίου 2014.

7 Σύμφωνα με τους κανονισμούς του Ταμείου η θητεία των μελών είναι δύο χρόνια, που λήγει κατά την ημερομηνία της επόμενης γενικής συνέλευσης, και έχουν δικαίωμα επανεκλογής.

Ανεξάρτητοι Ελεγκτές

8 Οι Ανεξάρτητοι Ελεγκτές, PricewaterhouseCoopers Limited, έχουν εκδηλώσει επιθυμία να συνεχίσουν να παρέχουν τις υπηρεσίες τους μέχρι την τελική διάλυση του Ταμείου.

Με Εντολή της Διαχειριστικής Επιτροπής

Μ Χαραλαμπίδης
Πρόεδρος

Λευκωσία, 12 Μαΐου 2015

Έκθεση Ανεξάρτητου Ελεγκτή **Προς τη Διαχειριστική Επιτροπή του Ταμείου Προνοίας** **Προπονητών** **Δρομώνων Ίππων**

Έκθεση επί των οικονομικών καταστάσεων

Έχουμε ελέγξει τις συνημμένες οικονομικές καταστάσεις του Ταμείου Προνοίας Προπονητών Δρομώνων Ίππων (το “Ταμείο Προνοίας”), οι οποίες αποτελούνται από την κατάσταση καθαρού ενεργητικού στις 31 Δεκεμβρίου 2014, την κατάσταση αλλαγών στο καθαρό ενεργητικό για την περίοδο που έληξε την ημερομηνία αυτή, καθώς και περίληψη σημαντικών λογιστικών πολιτικών και λοιπές επεξηγηματικές πληροφορίες.

Ευθύνη της Διαχειριστικής Επιτροπής για τις οικονομικές καταστάσεις

Η Διαχειριστική Επιτροπή του Ταμείου είναι υπεύθυνη για την κατάρτιση οικονομικών καταστάσεων που δίνουν αληθινή και δίκαιη εικόνα σύμφωνα με τα Διεθνή Πρότυπα Χρηματοοικονομικής Αναφοράς όπως αυτά υιοθετήθηκαν από την Ευρωπαϊκή Ένωση και τις απαιτήσεις των Κανονισμών του Ταμείου και για εκείνες τις εσωτερικές δικλίδες που η Διαχειριστική Επιτροπή καθορίζει ως απαραίτητες ώστε να καθίσταται δυνατή η κατάρτιση οικονομικών καταστάσεων απαλλαγμένων από ουσιώδες σφάλμα, οφειλομένου είτε σε απάτη είτε σε λάθος.

Ευθύνη του ελεγκτή

Η δική μας ευθύνη είναι να εκφράσουμε γνώμη επί αυτών των οικονομικών καταστάσεων με βάση τον έλεγχό μας. Διενεργήσαμε τον έλεγχό μας σύμφωνα με τα Διεθνή Πρότυπα Ελέγχου. Τα Πρότυπα αυτά απαιτούν να συμμορφωνόμαστε με κανόνες δεοντολογίας καθώς και να σχεδιάζουμε και να διενεργούμε τον έλεγχο με σκοπό την απόκτηση λελογισμένης διασφάλισης για το εάν οι οικονομικές καταστάσεις είναι απαλλαγμένες από ουσιώδες σφάλμα.

Ο έλεγχος περιλαμβάνει τη διενέργεια διαδικασιών για την απόκτηση ελεγκτικών τεκμηρίων σχετικά με τα ποσά και τις γνωστοποιήσεις στις οικονομικές καταστάσεις. Οι επιλεγόμενες διαδικασίες βασίζονται στην κρίση του ελεγκτή, περιλαμβανομένης της εκτίμησης των κινδύνων ουσιώδους σφάλματος των οικονομικών καταστάσεων, οφειλομένου είτε σε απάτη είτε σε λάθος. Κατά τη διενέργεια αυτών των εκτιμήσεων κινδύνων, ο ελεγκτής εξετάζει τις εσωτερικές δικλίδες που σχετίζονται με την κατάρτιση οικονομικών καταστάσεων της οντότητας που δίνουν αληθινή και δίκαιη εικόνα με σκοπό το σχεδιασμό ελεγκτικών διαδικασιών κατάλληλων για τις περιστάσεις, αλλά όχι με σκοπό την έκφραση γνώμης επί της αποτελεσματικότητας των εσωτερικών δικλίδων της οντότητας. Ο έλεγχος περιλαμβάνει επίσης την αξιολόγηση της καταλληλότητας των λογιστικών πολιτικών που χρησιμοποιήθηκαν και του λελογισμένου των λογιστικών εκτιμήσεων που έγιναν από τη Διαχειριστική Επιτροπή, καθώς και την αξιολόγηση της συνολικής παρουσίασης των οικονομικών καταστάσεων.

Πιστεύουμε ότι τα ελεγκτικά τεκμήρια που έχουμε αποκτήσει είναι επαρκή και κατάλληλα για να παράσχουν βάση για την ελεγκτική μας γνώμη.

Γνώμη

Κατά τη γνώμη μας, οι οικονομικές καταστάσεις δίνουν αληθινή και δίκαιη εικόνα της οικονομικής κατάστασης του Ταμείου στις 31 Δεκεμβρίου 2014, και του ποσού και της διάταξης των στοιχείων ενεργητικού και υποχρεώσεων για την περίοδο που έληξε την ημερομηνία αυτή σύμφωνα με τα Διεθνή Πρότυπα Χρηματοοικονομικής Αναφοράς όπως αυτά υιοθετήθηκαν από την Ευρωπαϊκή Ένωση και τις απαιτήσεις των Κανονισμών του Ταμείου.

Έμφαση θέματος

Επισύρουμε την προσοχή στη Σημείωση 2 επί των οικονομικών καταστάσεων που δείχνει ότι οι οικονομικές καταστάσεις έχουν ετοιμαστεί σύμφωνα με την απόφαση των Μελών του Ταμείου για διάλυση του Ταμείου κατά την Έκτακτη Γενική Συνέλευση του Ταμείου που πραγματοποιήθηκε στις 22 Σεπτεμβρίου 2014. Η Γνώμη μας δεν έχει επιφύλαξη σε σχέση με αυτό το θέμα.

Έκθεση επί άλλων νομικών απαιτήσεων

Σύμφωνα με τις απαιτήσεις του περί Ελεγκτών και Υποχρεωτικών Ελέγχων των Ετήσιων και των Ενοποιημένων Λογαριασμών Νόμων του 2009 και 2013, αναφέρουμε τα πιο κάτω:

- Έχουμε πάρει όλες τις πληροφορίες και εξηγήσεις που θεωρήσαμε αναγκαίες για σκοπούς του ελέγχου μας.
- Κατά τη γνώμη μας, έχουν τηρηθεί από το Ταμείο κατάλληλα λογιστικά βιβλία, στην έκταση που φαίνεται από την εξέταση από εμάς αυτών των βιβλίων.
- Οι οικονομικές καταστάσεις του Ταμείου συμφωνούν με τα λογιστικά βιβλία.
- Κατά τη γνώμη μας, οι πληροφορίες που δίνονται στην έκθεση της Διαχειριστικής Επιτροπής συνάδουν με τις οικονομικές καταστάσεις.

Άλλο θέμα

Αυτή η έκθεση, περιλαμβανομένης και της γνώμης, ετοιμάστηκε για τα μέλη της Διαχειριστικής Επιτροπής ως σώμα και μόνο και για κανένα άλλο σκοπό. Δίνοντας αυτή τη γνώμη δεν αποδεχόμαστε ή αναλαμβάνουμε ευθύνη για οποιοδήποτε άλλο σκοπό ή προς οποιοδήποτε άλλο πρόσωπο στη γνώση του οποίου αυτή η έκθεση δυνατόν να περιέλθει.

Αχιλλέας Χρυσάνθου
Εγγεκριμένος Λογιστής και Εγγεγραμμένος Ελεγκτής
εκ μέρους και για λογαριασμό της

PricewaterhouseCoopers Limited
Εγγεκριμένοι Λογιστές και Εγγεγραμμένοι Ελεγκτές

Λευκωσία,
12 Μαΐου 2015

Ταμείο Προνοίας Προπονητών Δρομώνων Ίππων

Κατάσταση αλλαγών στο καθαρό ενεργητικό διαθέσιμο για ωφελήματα για την περίοδο που έληξε στις 31 Δεκεμβρίου 2014

	Σημ.	2014 €	2013 €
Συνεισφορές	9		
Από προπονητές		33.433	47.940
Από ιδιοκτήτες αλόγων		22.288	31.960
Από Λέσχη Ιπποδρομιών Λευκωσίας		35.520	50.484
		<u>91.241</u>	<u>130.384</u>
Ωφελήματα που πληρώθηκαν ή είναι πληρωτέα	10		
Σε Μέλη που αποχώρησαν		(946.844)	(69.898)
		<u>(946.844)</u>	<u>(69.898)</u>
Άλλα έξοδα - Απομείωση σε τραπεζικά υπόλοιπα	5		
		-	(491.529)
Συνεισφορές μείον ωφελήματα		<u>(855.603)</u>	<u>(431.043)</u>
Απόδοση επενδύσεων για το έτος	11		
Τόκοι τραπεζικών καταθέσεων		7.178	27.199
Τόκοι από δάνεια σε μέλη		3.100	5.429
Άλλα έσοδα – Αναπροσαρμογή δίκαιης αξίας μετοχών		6.266	-
		<u>16.544</u>	<u>32.628</u>
Αλλαγή στο καθαρό ενεργητικό διαθέσιμο για ωφελήματα		<u>(839.059)</u>	<u>(398.415)</u>
Υπόλοιπο Ταμείου στην αρχή του έτους		<u>968.327</u>	<u>1.366.742</u>
Υπόλοιπο Ταμείου στο τέλος του έτους		<u>129.268</u>	<u>968.327</u>

Οι σημειώσεις αποτελούν αναπόσπαστο μέρος αυτών των οικονομικών καταστάσεων.

Ταμείο Προνοίας Προπονητών Δρομώνων Ίππων

Κατάσταση καθαρού ενεργητικού διαθέσιμου για ωφελήματα στις 31 Δεκεμβρίου 2014

	Σημ.	2014 €	2013 €
Ενεργητικό			
Δάνεια σε μέλη	12	-	142.281
Τραπεζικές καταθέσεις	13	44.082	743.161
Εισπρακτέα	14	600	4.565
Χρηματοοικονομικά περιουσιακά στοιχεία διαθέσιμα προς πώληση	8	84.586	78.320
Υπόλοιπο Ταμείου – Λογαριασμοί Μελών	15	<u>129.268</u>	<u>968.327</u>

Στις 12 Μαΐου 2015, οι οικονομικές καταστάσεις εγκρίθηκαν για έκδοση από τη Διαχειριστική Επιτροπή του Ταμείου Προνοίας Δρομώνων Ίππων, και υπογράφηκαν εκ μέρους της από:

Μ Χαραλαμπίδης, Πρόεδρος

Κ Νικολάου, Μέλος

Οι σημειώσεις αποτελούν αναπόσπαστο μέρος αυτών των οικονομικών καταστάσεων.

Ταμείο Προνοίας Προπονητών Δρομώνων Ίππων

Σημειώσεις στις οικονομικές καταστάσεις

1 Γενικές πληροφορίες

(α) Το ταμείο

Το Ταμείο Προνοίας Προπονητών Δρομώνων Ίππων, που είναι ένα σχέδιο καθορισμένων συνεισφορών, ιδρύθηκε από τους προπονητές δρομώνων ίππων με σκοπό να παρέχει ωφελήματα στους υπαλλήλους που εγγράφονται ως Μέλη του Ταμείου (Μέλη) ή στις οικογένειες τους σε περίπτωση ατυπηρέτησης ή πρόωρου τερματισμού της εργοδότησης τους.

(β) Μέλη

Κάθε προπονητής που έχει εξασφαλίσει άδεια από την Ιπποδρομιακή Αρχή Κύπρου και έχει ικανοποιητική υπηρεσία έξι συνεχών μηνών δικαιούται να εγγραφεί ως Μέλος του Ταμείου. Ένα Μέλος παύει να είναι Μέλος από την ημέρα που παύει να είναι κάτοχος αδειας παρά της Ιπποδρομιακής Αρχής Κύπρου.

(γ) Διαχειριστική Επιτροπή

Η Διαχειριστική Επιτροπή είναι υπεύθυνη για τη διαχείριση και την επενδυτική πολιτική του Ταμείου. Για το σκοπό αυτό συνέρχεται περιοδικά για αξιολόγηση της γενικής επενδυτικής πολιτικής.

Τα μέλη της Επιτροπής έχουν θητεία δύο ετών. Σύμφωνα με τους Κανονισμούς του Ταμείου η Επιτροπή αποτελείται από πέντε πρόσωπα που διορίζονται ως ακολούθως: δύο από την Ιπποδρομιακή Αρχή Κύπρου, δύο από τα μέλη του ταμείου και ένα από την Λέσχη Ιπποδρομιών Λευκωσίας.

(δ) Φορολογία

Το ταμείο δεν υπόκειται σε φορολογία σύμφωνα με τον περί Φορολογίας του Εισοδήματος Νόμο αλλά υπόκεινται σε αμυντική εισφορά στα έσοδα από τόκους.

2 Περίληψη σημαντικών λογιστικών πολιτικών

Οι κυριότερες λογιστικές πολιτικές που εφαρμόστηκαν στην κατάρτιση αυτών των οικονομικών καταστάσεων εκτίθενται πιο κάτω. Αυτές οι πολιτικές έχουν εφαρμοστεί με συνέπεια για όλα τα έτη που παρουσιάζονται σε αυτές τις οικονομικές καταστάσεις εκτός από όπου δηλώνεται διαφορετικά.

Βάση ετοιμασίας

Οι οικονομικές καταστάσεις του Ταμείου Προνοίας Προπονητών Δρομώνων Ίππων έχουν ετοιμαστεί σύμφωνα με τα Διεθνή Πρότυπα Χρηματοοικονομικής Αναφοράς (ΔΠΧΑ) όπως αυτά υιοθετήθηκαν από την Ευρωπαϊκή Ένωση (ΕΕ) και συνάδουν με τους κανονισμούς του Ταμείου.

Ταμείο Προνοίας Προπονητών Δρομώνων Ίππων

2 Περίληψη σημαντικών λογιστικών πολιτικών (συνέχεια)

Βάση ετοιμασίας (συνέχεια)

Κατά την ημερομηνία της έγκρισης των οικονομικών καταστάσεων, όλα τα Διεθνή Πρότυπα Χρηματοοικονομικής Αναφοράς που έχουν εκδοθεί από το Συμβούλιο Διεθνών Λογιστικών Προτύπων (ΣΔΛΠ) και είναι εφαρμόσιμα από την 1 Ιανουαρίου 2014 έχουν υιοθετηθεί από την ΕΕ μέσω της διαδικασίας υιοθέτησης που καθορίστηκε από την Ευρωπαϊκή Επιτροπή, με εξαίρεση ορισμένων προνοιών του ΔΛΠ 39 “Χρηματοοικονομικά Μέσα: Αναγνώριση και Αποτίμηση” σε σχέση με λογιστική αντιστάθμισης χαρτοφυλακίου.

Οι οικονομικές καταστάσεις έχουν καταρτιστεί με βάση την αρχή του ιστορικού κόστους, όπως έχει τροποποιηθεί μετά την απόφαση των μελών του Ταμείου στην Έκτακτη Γενική Συνέλευση του Ταμείου που πραγματοποιήθηκε στις 22 Σεπτεμβρίου 2014 για την διάλυση του Ταμείου με βάση τις σχετικές πρόνοιες του Καταστατικού του Ταμείου. Σχετική ανακοίνωση έχει αποσταλεί στον Έφορο Ταμείων Επαγγελματικών Συνταξιοδοτικών Παροχών στις 22 Σεπτεμβρίου 2014.

Η κατάρτιση των οικονομικών καταστάσεων σύμφωνα με τα ΔΠΧΑ απαιτεί τη χρήση ορισμένων σημαντικών λογιστικών εκτιμήσεων και την άσκηση κρίσης από τη Διαχειριστική Επιτροπή στη διαδικασία εφαρμογής των λογιστικών αρχών του Ταμείου. Οι τομείς που απαιτούν μεγαλύτερο βαθμό κρίσης ή είναι πιο πολύπλοκοι ή τομείς όπου οι παραδοχές και οι υπολογισμοί έχουν σημαντική επίδραση στις οικονομικές καταστάσεις παρουσιάζονται στη Σημείωση 4.

Λειτουργικό περιβάλλον Ταμείου Προνοίας

Η Κυπριακή οικονομία έχει επηρεαστεί αρνητικά από την κρίση στον Κυπριακό τραπεζικό τομέα σε συνδυασμό με τη μη δυνατότητα της Κυπριακής Δημοκρατίας να αντλήσει δανεισμό από τις διεθνείς χρηματαγορές. Ως αποτέλεσμα, η Κυπριακή Δημοκρατία εισήλθε σε διαπραγματεύσεις με την Ευρωπαϊκή Επιτροπή, την Ευρωπαϊκή Κεντρική Τράπεζα και το Διεθνές Νομισματικό Ταμείο (η «Τρόικα»), για οικονομική στήριξη, οι οποίες κατέληξαν σε επίτευξη συμφωνίας και λήψη απόφασης από το Eurogroup στις 25 Μαρτίου 2013. Η απόφαση συμπεριλάμβανε την αναδιάρθρωση των δυο μεγαλύτερων τραπεζών στην Κύπρο μέσω «Διάσωσης με Ίδια Μέσα». Επιπρόσθετα, κατά το 2014 η Κυπριακή οικονομία σημείωσε περεταίρω συρρίκνωση με μείωση στο Ακαθάριστο Εγχώριο Προϊόν.

Η αβέβαιη οικονομική κατάσταση στην Κύπρο, η περιορισμένη διαθεσιμότητα ρευστότητας για δανειοδότηση, η αναδιάρθρωση του τραπεζικού τομέα με τη χρήση ίδιων μέσων στις περιπτώσεις της Λαϊκής Τράπεζας και της Τράπεζας Κύπρου, και η επιβολή περιοριστικών μέτρων στις τραπεζικές συναλλαγές σε συνδυασμό με την τρέχουσα κατάσταση στο τραπεζικό σύστημα και τη συνεχιζόμενη οικονομική ύφεση, έχουν επηρεάσει την ικανότητα του Ταμείου να δρα ως βιώσιμη οικονομική μονάδα, με αποτέλεσμα τα Μέλη να αποφασίσουν τη διάλυση του Ταμείου Προνοίας κατά την Έκτακτη Γενική Συνέλευση που πραγματοποιήθηκε στις 22 Σεπτεμβρίου 2014.

Η Διαχειριστική Επιτροπή του Ταμείου έχει αξιολογήσει κατά πόσον οποιοσδήποτε προβλέψεις απομείωσης κρίνονται αναγκαίες για χρηματοοικονομικά περιουσιακά στοιχεία που αναγνωρίζονται σε αποσβεσμένο κόστος, με την εξέταση της οικονομικής κατάστασης και των προοπτικών αυτών των περιουσιακών στοιχείων στο τέλος της περιόδου αναφοράς. Οι απομειώσεις για εμπορικά εισπρακτέα προσδιορίζονται με τη χρήση του μοντέλου «προκληθεισών ζημιών» που απαιτείται από το Διεθνές Λογιστικό Πρότυπο 39 «Χρηματοπιστωτικά Μέσα: Αναγνώριση και Επιμέτρηση». Το Πρότυπο αυτό απαιτεί την αναγνώριση των ζημιών απομείωσης για εισπρακτέα που προέκυψαν από γεγονότα του

Ταμείο Προνοίας Προπονητών Δρομώνων Ίππων

2 Περίληψη σημαντικών λογιστικών πολιτικών (συνέχεια)

Λειτουργικό περιβάλλον Ταμείου Προνοίας (συνέχεια)

παρελθόντος και δεν επιτρέπει την αναγνώριση ζημιών απομείωσης που θα μπορούσαν να προκύψουν από μελλοντικά γεγονότα, ασχέτως της πιθανότητας αυτών των μελλοντικών γεγονότων.

Η Διαχειριστική Επιτροπή του Ταμείου δεν είναι σε θέση να προβλέψει όλες τις εξελίξεις που θα μπορούσαν να έχουν αντίκτυπο στην οικονομία της Κύπρου και κατά συνέπεια, ποια επίδραση, αν υπάρχει, θα μπορούσαν να έχουν στη μελλοντική χρηματοοικονομική επίδοση, τις ταμειακές ροές και τη χρηματοοικονομική θέση του Ταμείου.

Γνωστοποίηση για γενικά γεγονότα

Η διαδικασία ανακεφαλαιοποίησης της Τράπεζας Κύπρου ολοκληρώθηκε σύμφωνα με τα σχετικά διατάγματα της Αρχής Εξυγίανσης μέσω «Διάσωσης με Ίδια Μέσα», δηλαδή της μερικής μετατροπής ανασφάλιστων καταθέσεων σε μετοχές. Επίσης, οι κάτοχοι μετοχών και πιστωτικών τίτλων στην Τράπεζα Κύπρου στις 29 Μαρτίου 2013 έχουν συνεισφέρει στην ανακεφαλαιοποίηση της Τράπεζας Κύπρου μέσω της απορρόφησης ζημιών.

Το Ταμείο Προνοίας, στις 26 Μαρτίου 2013 είχε καταθέσεις στην Λαϊκή Τράπεζα το ποσό των οποίων ανερχόταν στις €375.262 και καταθέσεις στην Τράπεζα Κύπρου το ποσό των οποίων ανερχόταν στις €924.419.

Με βάση τις πρόνοιες του διατάγματος που εκδόθηκε από την Κεντρική Τράπεζα και τα τελικά μέτρα για ανακεφαλαιοποίηση της Τράπεζας Κύπρου, το ποσό που επηρεάστηκε από τις τραπεζικές καταθέσεις στην Τράπεζα Κύπρου είναι ως εξής:

- (α) 37,5% των τραπεζικών καταθέσεων που είχαν επηρεαστεί, που ανέρχονται σε €309.157, είχαν μετατραπεί σε προθεσμιακές καταθέσεις των έξι, εννιά και δώδεκα μηνών. Η Τράπεζα Κύπρου είχε την επιλογή να ανανεώσει τις καταθέσεις προθεσμίας για την ίδια χρονική περίοδο. Η διοίκηση είχε αναγνωρίσει τις καταθέσεις αυτές ως τρέχουσες βραχυπρόθεσμες τραπεζικές καταθέσεις του Ισολογισμού.
- (β) 47,5% των τραπεζικών καταθέσεων που είχαν επηρεαστεί, που ανέρχονται σε €391.599, έχουν μετατραπεί σε μετοχές της Τράπεζας Κύπρου. Η προκαταρκτική εκτίμηση της διεύθυνσης ήταν ότι οι μετοχές αυτές είχαν υποστεί απομείωση η οποία ανέρχεται σε €313.279.
- (γ) το υπόλοιπο 15% των τραπεζικών καταθέσεων που είχαν επηρεαστεί έχουν αποδεσμευτεί.
- (δ) Με βάση το καθεστώς εξυγίανσης στο οποίο υποβλήθηκε η Λαϊκή Τράπεζα το 47,5% των τραπεζικών καταθέσεων στην Λαϊκή Τράπεζα στις 26 Μαρτίου 2013 έχει υποστεί απομείωση ύψους €178.249.

Στις 18 Απριλίου 2013 η Βουλή των Αντιπροσώπων ψήφισε την αύξηση του συντελεστή έκτακτης αμυντικής εισφοράς από 15% σε 30% σε τόκους που δεν πηγάζουν από τη συνήθη διεξαγωγή των δραστηριοτήτων ή δεν συνδέονται στενά με αυτή με ισχύ από τις 29 Απριλίου 2013.

Μετά τα θετικά αποτελέσματα της πρώτης και της δεύτερης τριμηνιαίας αξιολόγησης του οικονομικού προγράμματος της Κύπρου από την Ευρωπαϊκή Επιτροπή, την Ευρωπαϊκή Κεντρική Τράπεζα και το Διεθνές Νομισματικό Ταμείο, κατά τη διάρκεια του 2013, το

Ταμείο Προνοίας Προπονητών Δρομώνων Ίππων

2 Περίληψη σημαντικών λογιστικών πολιτικών (συνέχεια)

Γνωστοποίηση για γενικά γεγονότα (συνέχεια)

Eurogroup ενέκρινε την εκταμίευση των προγραμματισμένων δόσεων της οικονομικής βοήθειας προς την Κύπρο.

Υιοθέτηση καινούργιων και αναθεωρημένων ΔΠΧΑ

Κατά το τρέχον έτος το Ταμείο Προνοίας υιοθέτησε όλα τα νέα και αναθεωρημένα Διεθνή Πρότυπα Χρηματοοικονομικής Αναφοράς (ΔΠΧΑ) τα οποία σχετίζονται με τις εργασίες της και είναι εφαρμόσιμα για λογιστικές περιόδους που αρχίζουν την 1 Ιανουαρίου 2014. Η υιοθέτηση αυτή δεν είχε επιφέρει σημαντικές αλλαγές στις λογιστικές πολιτικές του Ταμείου.

Κατά την ημερομηνία έγκρισης αυτών των οικονομικών καταστάσεων μια σειρά από νέα πρότυπα και τροποποιήσεις προτύπων και διερμηνείες που ισχύουν για λογιστικές περιόδους που αρχίζουν μετά την 1 Ιανουαρίου 2014, και δεν έχουν εφαρμοστεί στην ετοιμασία αυτών των οικονομικών καταστάσεων. Κανένα από αυτά δεν αναμένεται να έχει σημαντική επίδραση στις οικονομικές καταστάσεις του Ταμείου.

Αναγνώριση εισοδημάτων

Το Ταμείο αναγνωρίζει τα εισοδήματα όταν το ποσό του εισοδήματος μπορεί να υπολογιστεί αξιόπιστα, είναι πιθανόν ότι μελλοντικά οικονομικά οφέλη θα εισρεύσουν προς την οντότητα και όταν πληρούνται συγκεκριμένα κριτήρια για κάθε μία εκ των εργασιών του Ταμείου όπως αναφέρεται πιο κάτω.

Το Ταμείο βασίζει τις εκτιμήσεις της σε ιστορικά αποτελέσματα, λαμβάνοντας υπόψη το είδος της συναλλαγής και των χαρακτηριστικών κάθε διευθέτησης.

- **Πιστωτικοί τόκοι**

Οι πιστωτικοί τόκοι αναγνωρίζονται κατά αναλογία χρόνου χρησιμοποιώντας τη μέθοδο του πραγματικού επιτοκίου. Όταν ένα δάνειο ή εισπρακτέο έχει απομειωθεί, το Ταμείο μειώνει τη λογιστική του αξία στο ανακτήσιμο ποσό, το οποίο είναι οι εκτιμημένες μελλοντικές ταμειακές ροές προεξοφλημένες με το αρχικό πραγματικό επιτόκιο του μέσου και συνεχίζει την αναγνώριση της έκπτωσης ως πιστωτικού τόκου. Οι πιστωτικοί τόκοι από απομειωμένα δάνεια και εισπρακτέα αναγνωρίζονται χρησιμοποιώντας το αρχικό πραγματικό επιτόκιο.

Μετατροπή ξένου νομίσματος

- **Νόμισμα λειτουργίας και παρουσίασης**

Τα στοιχεία που περιλαμβάνονται στις οικονομικές καταστάσεις του Ταμείου αποτιμούνται χρησιμοποιώντας το νόμισμα του κύριου οικονομικού περιβάλλοντος μέσα στο οποίο λειτουργεί το Ταμείο (“το νόμισμα λειτουργίας”). Οι οικονομικές καταστάσεις παρουσιάζονται σε Ευρώ (€), το οποίο είναι το νόμισμα λειτουργίας και παρουσίασης του Ταμείου.

Συνεισφορές

Οι συνεισφορές και τα ωφελήματα λογίζονται στην περίοδο που γίνονται εισπρακτέες και πληρωτέα αντίστοιχα.

Ταμείο Προνοίας Προπονητών Δρομώνων Ίππων

2 Περίληψη σημαντικών λογιστικών πολιτικών (συνέχεια)

Χρηματοοικονομικά περιουσιακά στοιχεία

(i) Ταξινόμηση

Το Ταμείο ταξινομεί τα χρηματοοικονομικά περιουσιακά στοιχεία της στις ακόλουθες κατηγορίες: δάνεια και εισπρακτέα και χρηματοοικονομικά περιουσιακά στοιχεία διαθέσιμα προς πώληση. Η ταξινόμηση εξαρτάται από το σκοπό για τον οποίο αποκτήθηκαν τα χρηματοοικονομικά περιουσιακά στοιχεία. Η Διεύθυνση αποφασίζει την κατάλληλη ταξινόμηση των χρηματοοικονομικών περιουσιακών στοιχείων κατά την αρχική αναγνώριση.

- **Δάνεια και εισπρακτέα**

Τα δάνεια και εισπρακτέα είναι μη παράγωγα χρηματοοικονομικά περιουσιακά στοιχεία με σταθερές ή προσδιορισμένες πληρωμές που δεν είναι εισηγμένα σε ενεργή αγορά και για τα οποία δεν υπάρχει πρόθεση για εμπορία του εισπρακτέου. Περιλαμβάνονται στα κυκλοφορούντα περιουσιακά στοιχεία, εκτός αν έχουν λήξη που υπερβαίνει τους δώδεκα μήνες από την ημερομηνία του ισολογισμού.

Αυτά ταξινομούνται ως μη κυκλοφορούντα περιουσιακά στοιχεία. Τα δάνεια και εισπρακτέα του Ταμείου Προνοίας αποτελούνται από 'εμπορικά και άλλα εισπρακτέα' 'μετρητά και καταθέσεις στην τράπεζα', 'μη κυκλοφορούντα εισπρακτέα' και το 'βραχυπρόθεσμο μέρος μη κυκλοφορούντων εισπρακτέων' στον ισολογισμό.

- **Χρηματοοικονομικά περιουσιακά στοιχεία διαθέσιμα προς πώληση**

Τα χρηματοοικονομικά περιουσιακά στοιχεία διαθέσιμα προς πώληση είναι μη παράγωγα, τα οποία είτε ορίζονται στην κατηγορία αυτή ή δεν έχουν ταξινομηθεί σε οποιαδήποτε άλλη κατηγορία. Περιλαμβάνονται στα μη κυκλοφορούντα περιουσιακά στοιχεία, εκτός εάν η επένδυση λήξει ή η Διαχειριστική Επιτροπή προτίθεται να πωλήσει τις επενδύσεις μέσα σε δώδεκα μήνες από την ημερομηνία του ισολογισμού.

(ii) Αναγνώριση και αποτίμηση

Αγορές και πωλήσεις χρηματοοικονομικών περιουσιακών στοιχείων με βάση συμβόλαιο κανονικής παράδοσης αναγνωρίζονται κατά την ημερομηνία που διεξάγεται η συναλλαγή, που είναι η ημερομηνία κατά την οποία το Ταμείο Προνοίας Προπονητών Δρομώνων Ίππων δεσμεύεται να αγοράσει ή να πωλήσει το περιουσιακό στοιχείο. Τα χρηματοοικονομικά περιουσιακά στοιχεία αναγνωρίζονται αρχικά σε δίκαιη αξία, πλέον το κόστος συναλλαγής για όλα τα χρηματοοικονομικά περιουσιακά στοιχεία που δεν παρουσιάζονται σε δίκαιη αξία μέσω των αποτελεσμάτων. Τα χρηματοοικονομικά περιουσιακά στοιχεία διαγράφονται όταν το δικαίωμα να εισπραχθούν χρηματικές ροές από τα χρηματοοικονομικά περιουσιακά στοιχεία έχει λήξει, ή έχει μεταφερθεί και το Ταμείο έχει ουσιαστικά μεταφέρει όλα τα σημαντικά ρίσκα και οφέλη ιδιοκτησίας.

Τα χρηματοοικονομικά περιουσιακά στοιχεία διαθέσιμα προς πώληση παρουσιάζονται μετέπειτα σε δίκαιη αξία. Τα δάνεια και εισπρακτέα παρουσιάζονται σε αποσβεσμένο κόστος χρησιμοποιώντας τη μέθοδο του πραγματικού επιτοκίου.

Ταμείο Προνοίας Προπονητών Δρομώνων Ίππων

2 Περίληψη σημαντικών λογιστικών πολιτικών (συνέχεια)

Χρηματοοικονομικά περιουσιακά στοιχεία (συνέχεια)

(iii) Απομείωση χρηματοοικονομικών περιουσιακών στοιχείων

Το Ταμείο Προνοίας Προπονητών Δρομώνων Ίππων αξιολογεί σε κάθε ημερομηνία ισολογισμού κατά πόσον υπάρχουν αντικειμενικά στοιχεία ότι ένα χρηματοοικονομικό περιουσιακό στοιχείο ή μια ομάδα χρηματοοικονομικών περιουσιακών στοιχείων έχει υποστεί απομείωση στην αξία.

Ένα χρηματοοικονομικό περιουσιακό στοιχείο ή μια ομάδα χρηματοοικονομικών περιουσιακών στοιχείων έχει απομειωθεί και οι ζημιές απομείωσης προκύπτουν μόνον όταν υπάρχει αντικειμενική ένδειξη απομείωσης ως αποτέλεσμα ενός ή περισσοτέρων γεγονότων που συνέβησαν μετά την αρχική αναγνώριση του περιουσιακού στοιχείου («ζημιογόνο γεγονός») και αυτό το ζημιογόνο γεγονός (ή γεγονότα) έχει αντίκτυπο στις εκτιμημένες μελλοντικές ταμειακές ροές του χρηματοοικονομικού περιουσιακού στοιχείου ή της ομάδας χρηματοοικονομικών περιουσιακών στοιχείων και μπορεί να εκτιμηθεί αξιόπιστα.

Στην περίπτωση μετοχικών τίτλων που ταξινομήθηκαν ως διαθέσιμοι προς πώληση, μια σημαντική ή παρατεταμένη μείωση στη δίκαιη αξία της μετοχής κάτω από το κόστος της, αποτελεί αντικειμενικό στοιχείο ότι έχει υποστεί απομείωση στην αξία. Αν υπάρχουν τέτοια αντικειμενικά στοιχεία για χρηματοοικονομικά περιουσιακά στοιχεία διαθέσιμα προς πώληση η συσσωρευμένη ζημιά η οποία προσδιορίζεται ως η διαφορά μεταξύ του κόστους απόκτησης και της τρέχουσας δίκαιης αξίας, μείον ζημιάς απομείωσης του περιουσιακού στοιχείου που προηγουμένως αναγνωρίστηκε στις κερδοζημιές, μεταφέρεται από τα ίδια κεφάλαια και αναγνωρίζεται στις κερδοζημιές. Οι ζημιές απομείωσης που αναγνωρίστηκαν στις κερδοζημιές για μετοχικούς τίτλους δεν αντιστρέφονται μέσω των κερδοζημιών. Εάν, σε μεταγενέστερη περίοδο, η δίκαιη αξία ενός χρεωστικού τίτλου που ταξινομήθηκε ως διαθέσιμος προς πώληση αυξηθεί και η αύξηση μπορεί αντικειμενικά να συσχετισθεί με ένα γεγονός που συνέβη μετά την αναγνώριση της ζημιάς απομείωσης στις κερδοζημιές, η ζημιά απομείωσης αντιστρέφεται μέσω των κερδοζημιών.

Εισπρακτέα

Τα εισπρακτέα αναγνωρίζονται αρχικά σε δίκαιη αξία και μετέπειτα παρουσιάζονται σε αποσβεσμένο κόστος, χρησιμοποιώντας τη μέθοδο του πραγματικού επιτοκίου, μείον πρόνοιας για απομείωση της αξίας. Η πρόβλεψη για απομείωση καθορίζεται όταν υπάρχει αντικειμενική ένδειξη πως το Ταμείο δεν θα είναι σε θέση να εισπράξει τα συνολικά εισπρακτέα ποσά σύμφωνα με τους αρχικούς όρους των εισπρακτέων. Σημαντικές οικονομικές δυσκολίες του χρεώστη, η πιθανότητα ότι ο χρεώστης θα περιέλθει σε πτώχευση ή οικονομική αναδιοργάνωση, και η αθέτηση ή παράλειψη εκπλήρωσης των υποχρεώσεων του σχετικά με πληρωμές θεωρούνται ενδείξεις ότι το εισπρακτέο έχει υποστεί απομείωση. Το ποσό της πρόβλεψης είναι η διαφορά μεταξύ της λογιστικής αξίας του εισπρακτέου και της παρούσας αξίας των υπολογιζόμενων μελλοντικών ταμειακών ροών, προεξοφλημένων με το πραγματικό επιτόκιο.

Ταμειακά διαθέσιμα και ισοδύναμα

Στην κατάσταση ταμειακών ροών, τα ταμειακά διαθέσιμα και ισοδύναμα αποτελούνται από μετρητά στο ταμείο και καταθέσεις στην τράπεζα με αρχική ημερομηνία λήξης τρεις μήνες ή λιγότερο.

Ταμείο Προνοίας Προπονητών Δρομώνων Ίππων

3 Διαχείριση χρηματοοικονομικού κινδύνου

(i) Παράγοντες χρηματοοικονομικού κινδύνου

Οι εργασίες του ταμείου το εκθέτουν σε ποικίλους χρηματοοικονομικούς κινδύνους: κίνδυνο επιτοκίου που αφορά τις ταμειακές ροές και πιστωτικό κίνδυνο.

Το πρόγραμμα διαχείρισης κινδύνου του Ταμείου επικεντρώνεται στη μη προβλεψιμότητα των χρηματαγορών και αποσκοπεί στη μείωση των πιθανών αρνητικών επιπτώσεων στην οικονομική επίδοση του Ταμείου. Η διαχείριση κινδύνου διενεργείται από την διεύθυνση και το λογιστήριο του Ταμείου σύμφωνα με αρχές που εγκρίνονται από τη Διαχειριστική Επιτροπή.

Η Διεύθυνση αναγνωρίζει, αξιολογεί και αντισταθμίζει τους χρηματοοικονομικούς κινδύνους σε στενή συνεργασία με την Επενδυτική Επιτροπή του Ταμείου. Η Διαχειριστική Επιτροπή παρέχει βασικές αρχές για την διαχείριση κινδύνου που καλύπτουν συγκεκριμένους τομείς, όπως κίνδυνο επιτοκίου, πιστωτικό κίνδυνο και επένδυση πλεονάζουσας ρευστότητας.

- **Κίνδυνος επιτοκίου που αφορά τις ταμειακές ροές**

Τα κύρια περιουσιακά στοιχεία του Ταμείου αποτελούνται από τραπεζικές καταθέσεις που φέρουν τόκο σε κυμαινόμενα επιτόκια. Επομένως τα έσοδα του Ταμείου επηρεάζονται από αλλαγές στα επιτόκια της αγοράς.

Το επιτόκιο για δάνεια σε μέλη καθορίζεται ετησίως από την Διαχειριστική Επιτροπή με βάση τα δανειστικά επιτόκια των εμπορικών τραπεζών.

Η Διαχειριστική Επιτροπή δεν διαχειρίζεται τον κίνδυνο επιτοκίου σε συστηματική βάση αλλά παρακολουθεί τις διακυμάνσεις στα επιτόκια σε συνεχή βάση και έχοντας ως γνώμονα την Επενδυτική Πολιτική του Ταμείου ενεργεί ανάλογα. Για τον σκοπό αυτό η Διαχειριστική Επιτροπή διαπραγματεύεται το ύψος των επιτοκίων με τους διάφορους χρηματοπιστωτικούς οργανισμούς για να διασφαλίσει το ψηλότερο δυνατόν επιτόκιο.

Η Διαχειριστική Επιτροπή παρακολουθεί τις διακυμάνσεις στα επιτόκια σε συνεχή βάση και ενεργεί ανάλογα.

- **Πιστωτικός κίνδυνος**

Ο πιστωτικός κίνδυνος προκύπτει από ταμειακά διαθέσιμα και ισοδύναμα, καταθέσεις σε τράπεζες και χρηματοπιστωτικά ιδρύματα, καθώς και από δάνεια σε Μέλη. Αυτοί οι οργανισμοί περιλαμβάνουν κυρίως εμπορικές τράπεζες και Συνεργατικά Πιστωτικά Ιδρύματα. Δάνεια σε Μέλη παραχωρούνται με βάση τη δανειοδοτική πολιτική του Ταμείου που προνοεί ότι κάθε μέλος δικαιούται

Ταμείο Προνοίας Προπονητών Δρομώνων Ίππων

3 Διαχείριση χρηματοοικονομικού κινδύνου (συνέχεια)

(i) Παράγοντες χρηματοοικονομικού κινδύνου (συνέχεια)

Πιστωτικός κίνδυνος (συνέχεια)

δάνειο ύψους μέχρι το 75% του ποσού πληρωτέου στο Μέλος κατά την πιθανή αποχώρηση του τη ημέρα του δανείου.

Τα τραπεζικά υπόλοιπα που αποτελούνται κυρίως από εμπρόθεσμες καταθέσεις και μετρητά στην τράπεζα είναι κατατεθειμένα σε ένα τραπεζικό οργανισμό ο οποίος έχει αξιολογηθεί από την Moodys' σε Ca.

Η Διαχειριστική Επιτροπή δεν αναμένει οποιεσδήποτε ζημιές από μη-απόδοση εκ μέρους αυτών των συμβαλλόμενων μερών.

(ii) Διαχείριση κεφαλαιουχικού κινδύνου

Οι λογαριασμοί μελών αντιπροσωπεύουν το κεφάλαιο του Ταμείου. Το Ταμείο δεν εκτίθεται σε κεφαλαιουχικό κίνδυνο επειδή σύμφωνα με τους Κανονισμούς του Ταμείου δεν επιτρέπεται ο δανεισμός.

(iii) Εκτίμηση δίκαιων αξιών

Ο πιο κάτω πίνακας αναλύει τα χρηματοοικονομικά μέσα που αποτιμούνται στον ισολογισμό σε δίκαιη αξία, με βάση τις μεθόδους εκτίμησης. Τα διάφορα επίπεδα έχουν προσδιοριστεί ως εξής:

- Χρηματιστηριακές τιμές (μη προσαρμοσμένες) σε ενεργείς αγορές για πανομοιότυπα περιουσιακά στοιχεία ή υποχρεώσεις (Επίπεδο 1).
- Στοιχεία εισαγωγής εκτός από χρηματιστηριακές τιμές τίτλων που περιλαμβάνονται στο Επίπεδο 1, οι οποίες είναι παρατηρήσιμες για το περιουσιακό στοιχείο ή την υποχρέωση, είτε άμεσα (δηλαδή ως τιμές) ή έμμεσα (δηλαδή που προέρχονται από τιμές) (Επίπεδο 2).
- Στοιχεία εισαγωγής για το περιουσιακό στοιχείο ή την υποχρέωση που δεν βασίζονται σε παρατηρήσιμα δεδομένα της αγοράς (δηλαδή μη παρατηρήσιμα στοιχεία εισαγωγής) (Επίπεδο 3).

Ο πιο κάτω πίνακας παρουσιάζει τα χρηματοοικονομικά περιουσιακά στοιχεία και υποχρεώσεις του Ταμείου τα οποία είναι υπολογισμένα σε δίκαιη αξία στις 31 Δεκεμβρίου 2013:

	Επίπεδο 3 €
31 Δεκεμβρίου 2013	
Περιουσιακά στοιχεία διαθέσιμα προς πώληση: Μετοχικοί τίτλοι	78.320
Σύνολο χρηματοοικονομικών περιουσιακών στοιχείων υπολογισμένα σε δίκαιη αξία	78.320

Ταμείο Προνοίας Προπονητών Δρομώνων Ίππων

3 Διαχείριση χρηματοοικονομικού κινδύνου (συνέχεια)

(iii) Εκτίμηση δίκαιων αξιών (συνέχεια)

Ο πιο κάτω πίνακας παρουσιάζει τα χρηματοοικονομικά περιουσιακά στοιχεία και υποχρεώσεις του Ταμείου τα οποία είναι υπολογισμένα σε δίκαιη αξία στις 31 Δεκεμβρίου 2014:

	Επίπεδο 1 €
31 Δεκεμβρίου 2014	
Περιουσιακά στοιχεία διαθέσιμα προς πώληση: Μετοχικοί τίτλοι	84.586
Σύνολο χρηματοοικονομικών περιουσιακών στοιχείων υπολογισμένα σε δίκαιη αξία	84.586

Η δίκαιη αξία των χρηματοοικονομικών μέσων που εμπορεύονται σε ενεργείς αγορές βασίζεται στις χρηματιστηριακές τιμές την ημερομηνία του ισολογισμού. Μια αγορά θεωρείται ως ενεργή, εάν οι χρηματιστηριακές τιμές είναι άμεσα και τακτικά διαθέσιμες από ένα χρηματιστήριο, έμπορο, χρηματιστή, βιομηχανικό όμιλο, υπηρεσία εκτίμησης, ή εποπτική υπηρεσία, και εκείνες οι τιμές αντιπροσωπεύουν πραγματικές και συχνές συναλλαγές αγοράς σε καθαρά εμπορική βάση. Η χρηματιστηριακή τιμή που χρησιμοποιείται για τα χρηματοοικονομικά περιουσιακά στοιχεία που κατέχει το Ταμείο είναι η τρέχουσα τιμή προσφοράς. Αυτά τα μέσα περιλαμβάνονται στο Επίπεδο 1. Τα μέσα που περιλαμβάνονται στο Επίπεδο 1 περιλαμβάνουν κυρίως επενδύσεις σε μετοχές στα Χρηματιστήρια Αξιών Κύπρου που ταξινομούνται ως διαθέσιμα προς πώληση.

Κατά τη διάρκεια του 2013, μετά τις αποφάσεις του Eurogroup το Μάρτιο, το Ταμείο απέκτησε 391.599 μετοχές στην Τράπεζα Κύπρου που αποτιμήθηκαν αρχικά με βάση μία εκτίμηση Επιπέδου 3.

Κατά τη διάρκεια του 2014, μετά την εισαγωγή των μετοχών της Τράπεζας Κύπρου σε μια ενεργή αγορά, αυτές επαναταξινομήθηκαν από το Επίπεδο 3 στο Επίπεδο 1 της κατηγορίας αποτίμησης δίκαιης αξίας, στη δίκαιη τους αξία κατά την ημερομηνία της μεταφοράς.

Εάν ένα ή περισσότερα από τα βασικά δεδομένα δεν βασίζεται σε παρατηρήσιμα γεγονότα της αγοράς, το μέσο περιλαμβάνεται στο Επίπεδο 3.

Για τη συγκεκριμένη μέθοδο αποτίμησης που χρησιμοποιήθηκε στην εκτίμηση της δίκαιης αξίας των χρηματοοικονομικών μέσων στο Επίπεδο 3 ανατρέξτε στη Σημείωση 4.

4 Σημαντικοί λογιστικοί υπολογισμοί και εκτιμήσεις

Οι λογιστικοί υπολογισμοί και εκτιμήσεις αξιολογούνται σε συνεχή βάση και βασίζονται στην ιστορική εμπειρία και σε άλλους παράγοντες, συμπεριλαμβανομένων προσδοκιών σχετικά με μελλοντικά γεγονότα που πιστεύεται ότι είναι λογικά υπό τις περιστάσεις.

Ταμείο Προνοίας Προπονητών Δρομώνων Ίππων

4 Σημαντικοί λογιστικοί υπολογισμοί και εκτιμήσεις (συνέχεια)

(i) Σημαντικοί λογιστικοί υπολογισμοί και παραδοχές

Το Ταμείο κάνει υπολογισμούς και παραδοχές σε σχέση με το μέλλον. Ως αποτέλεσμα οι λογιστικοί υπολογισμοί σπανίως ισούνται με τα πραγματικά αποτελέσματα. Δεν έχουν γίνει οποιοδήποτε υπολογισμοί ή παραδοχές που πιθανόν να προκαλέσουν ουσιώδεις αναπροσαρμογές στη λογιστική αξία περιουσιακών στοιχείων και υποχρεώσεων κατά το επόμενο οικονομικό έτος.

5 Άλλα έξοδα

	2014	2013
	€	€
Απομείωση σε τραπεζικές καταθέσεις	-	491.529

6 Χρηματοοικονομικά μέσα

Χρηματοοικονομικά μέσα ανά κατηγορία

	Διαθέσιμα προς πώληση €	Δάνεια και εισπρακτέα €	Σύνολο €
31 Δεκεμβρίου 2014			
Περιουσιακά στοιχεία όπως παρουσιάζονται στον ισολογισμό:			
Τόκος εισπρακτέος	-	600	600
Τραπεζικές καταθέσεις	-	44.082	44.082
Χρηματοοικονομικά περιουσιακά στοιχεία διαθέσιμα προς πώληση	84.586	-	84.586
Σύνολο	<u>84.586</u>	<u>44.682</u>	<u>129.268</u>
	Διαθέσιμα προς πώληση €	Δάνεια και εισπρακτέα €	Σύνολο €
31 Δεκεμβρίου 2013			
Περιουσιακά στοιχεία όπως παρουσιάζονται στον ισολογισμό:			
Τόκος εισπρακτέος	-	4.565	4.565
Δάνεια σε μέλη	-	142.281	142.281
Τραπεζικές καταθέσεις	-	743.161	743.161
Χρηματοοικονομικά περιουσιακά στοιχεία διαθέσιμα προς πώληση	78.320	-	78.320
Σύνολο	<u>78.320</u>	<u>890.007</u>	<u>968.327</u>

Ταμείο Προνοίας Προπονητών Δρομώνων Ίππων

7 Πιστωτική ποιότητα των χρηματοοικονομικών περιουσιακών στοιχείων

Η πιστωτική ποιότητα των χρηματοοικονομικών περιουσιακών στοιχείων τα οποία δεν είναι ούτε ληξιπρόθεσμα ούτε απομειωμένα, μπορεί να καθοριστεί με αναφορά σε εξωτερικές πιστωτικές αξιολογήσεις (αν υπάρχουν) ή σε ιστορικές πληροφορίες σχετικά με τα ποσοστά αθέτησης εκπλήρωσης υποχρεώσεων από τα συμβαλλόμενα μέρη:

	2014 €	2013 €
Εισπρακτέα που δεν είναι ληξιπρόθεσμα ή απομειωμένα		
Ομάδα 1	<u>600</u>	<u>4.565</u>
Δάνεια σε μέλη		
Συμβαλλόμενα μέρη χωρίς εξωτερική πιστωτική αξιολόγηση		
Ομάδα 2	-	142.281
	<u>-</u>	<u>146.846</u>
Μετρητά στην τράπεζα και βραχυπρόθεσμες τραπεζικές καταθέσεις		
Με εξωτερική πιστωτική αξιολόγηση (Moody's)		
Caa3	<u>44.082</u>	<u>743.161</u>

Ομάδα 1 – Τόκοι εισπρακτέοι από τραπεζικές καταθέσεις

Ομάδα 2 – Δάνεια σε μέλη χωρίς αθετήσεις εκπλήρωσης υποχρεώσεων στο παρελθόν και εξασφαλισμένα με δέσμευση του διαθέσιμου υπολοίπου των μελών αυτών. Οι αποπληρωμές γίνονται με μηνιαίες αποκοπές. Η Διαχειριστική Επιτροπή αξιολογεί τα δάνεια σε μέλη, ως υψηλής πιστωτικής ποιότητας.

8 Χρηματοοικονομικά περιουσιακά στοιχεία διαθέσιμα προς πώληση

	2014 €	2013 €
Στην αρχή του έτους	78.320	-
Προσθήκες	-	78.320
Αναπροσαρμογή δίκαιης αξίας	6.266	-
Στο τέλος του έτους	<u>84.586</u>	<u>78.320</u>

Τα χρηματοοικονομικά περιουσιακά στοιχεία διαθέσιμα προς πώληση αναλύονται ως εξής:

	2014 €	2013 €
Εισηγμένοι Μετοχικοί τίτλοι:		
Χρηματιστήριο Αξιών Κύπρου	84.586	-
Μη εισηγμένοι μετοχικοί τίτλοι	-	78.320
	<u>84.586</u>	<u>78.320</u>

Οι μη εισηγμένοι μετοχικοί τίτλοι αντιπροσωπεύουν 391.599 συνήθεις μετοχές της Τράπεζας Κύπρου.

Ταμείο Προνοίας Προπονητών Δρομώνων Ίππων

8 Χρηματοοικονομικά περιουσιακά στοιχεία διαθέσιμα προς πώληση (συνέχεια)

Λόγω της απουσίας μια χρηματιστηριακής τιμής για τις μετοχές της Τράπεζας Κύπρου κατά τη διάρκεια του 2013, και εν όψει των δραστικών αλλαγών στις δραστηριότητες, τις εργασίες και τη δομή της Τράπεζας Κύπρου ως αποτέλεσμα των αποφάσεων του Eurogroup του Μάρτιο του 2013, η Αρχή είχε υπολογίσει τη δίκαιη αξία των μετοχών για σκοπούς αρχικής αναγνώρισης τους, χρησιμοποιώντας αποτίμηση Επιπέδου 3. Στις 31 Δεκεμβρίου 2014, λόγω της επανένταξης των μετοχών της Τράπεζας Κύπρου στο Χρηματιστήριο Αξιών Κύπρου, η Αρχή έχει υπολογίσει τη δίκαιη αξία των μετοχών χρησιμοποιώντας αποτίμηση Επιπέδου 1 (Σημείωση 2).

Τα χρηματοοικονομικά περιουσιακά στοιχεία διαθέσιμα προς πώληση αναλύονται ανά νόμισμα ως εξής:

	2014 €	2013 €
Ευρώ – νόμισμα λειτουργίας και παρουσίασης	<u>84.586</u>	<u>78.320</u>

9 Συνεισφορές

Συνεισφορές στο Ταμείο γίνονται από τα Μέλη, τους ιδιοκτήτες δρομώνων ίππων και την Λέσχη Ιπποδρομιών Λευκωσίας. Οι συνεισφορές έχουν ως εξής:

	€	
(α) εισφορές προπονητών	5,13	(Λογαριασμός «Α»)
(β) εισφορές ιδιοκτητών	3,42	(Λογαριασμός «Β»)
(γ) εισφορές Λέσχης Ιπποδρομιών Λευκωσίας	5,13	(Λογαριασμός «Γ»)

Οι εισφορές στο Ταμείο σταμάτησαν στις 22 Σεπτεμβρίου 2014, την ημερομηνία δηλαδή την οποία τα Μέλη αποφάσισαν τη διάλυση του Ταμείου Προνοίας.

10 Ωφελήματα που πληρώθηκαν ή είναι πληρωτέα

Μέλη που αποχωρούν από το Ταμείο δικαιούνται πληρωμή των ποσών που είναι πιστωμένοι οι λογαριασμοί τους Α, Β, Γ και Δ περιλαμβανομένου του μεριδίου τους στην απόδοση των επενδύσεων μέχρι την τελευταία μέρα του μήνα που προηγείται της αποχώρησής τους.

Στις περιπτώσεις Μελών που παραιτούνται πριν τη συμπλήρωση υπηρεσίας τεσσάρων ετών με το Ταμείο τότε τα ποσά των λογαριασμών τους Β κατακρατούνται και κατανέμονται στους ατομικούς λογαριασμούς Δ των Μελών που παραμένουν στο Ταμείο σε αναλογία των ποσών που είναι πιστωμένα τα Μέλη κατά το τέλος του έτους. Τα ποσά που είναι πιστωμένα στους λογαριασμούς τους Γ και Δ κατανέμονται ως ακολούθως:

Αν συμπλήρωσαν

1 έτος θητεία	25 τοις εκατόν του ποσού
2 έτη θητεία	50 τοις εκατόν του ποσού
3 έτη θητεία	75 τοις εκατόν του ποσού
4 έτη θητεία και άνω	100 τοις εκατόν του ποσού

Ταμείο Προνοίας Προπονητών Δρομώνων Ίππων

11 Απόδοση επενδύσεων για το έτος

Στο τέλος κάθε χρόνου η καθαρή απόδοση των επενδύσεων κατανέμεται στους ατομικούς Λογαριασμούς των Μελών σε αναλογία των ποσών που είναι πιστωμένοι κατά το τέλος του έτους, και πιστώνεται στον λογαριασμό Δ.

12 Δάνεια σε μέλη

	2014 €	2013 €
Την 1 Ιανουαρίου	142.281	143.333
Νέα δάνεια που έγιναν στο έτος	-	6.805
Τόκοι που χρεώθηκαν	3.100	5.429
	<u>145.381</u>	<u>155.567</u>
Αποπληρωμές	(145.381)	(13.286)
Στις 31 Δεκεμβρίου	<u>-</u>	<u>142.281</u>

Το μεσοσταθμικό πραγματικό επιτόκιο των δανείων σε Μέλη κατά τη διάρκεια του έτους ήταν 3,00 % - 3,50% ετησίως (2013: 3,5 - 4,3% ετησίως).

13 Τραπεζικές καταθέσεις

	2014 €	2013 €
Μετρητά στην τράπεζα	9.712	374.233
Εμπρόθεσμες καταθέσεις	34.370	368.928
	<u>44.082</u>	<u>743.161</u>

Τα μεσοσταθμικά πραγματικά επιτόκια επί των τραπεζικών καταθέσεων κατά την ημερομηνία του ισολογισμού ήταν ως εξής:

	2014 %	2013 %
Εμπρόθεσμες καταθέσεις	2,00-3,00	2,95-5,40

14 Εισπρακτέα

	2014 €	2013 €
Πιστωτικοί τόκοι	<u>600</u>	<u>4.565</u>

Τα ποιο πάνω ποσά είναι εισπρακτέα εντός ενός έτους και κανένα από αυτά δεν είναι ληξιπρόθεσμο ή απομειωμένο.

Ταμείο Προνοίας Προπονητών Δρομώνων Ίππων

15 Λογαριασμοί μελών

	Λογαριασμός Α €	Λογαριασμός Β €	Λογαριασμός Γ €	Λογαριασμός Δ €	Σύνολο €
Την 1 Ιανουαρίου 2013					
	366.319	243.981	382.482	373.960	1.366.742
Συνεισφορές	47.940	31.960	50.484	-	130.384
Απόδοση επενδύσεων	-	-	-	32.628	32.628
Ποσά που παρακρατήθηκαν από μέλη που αποχώρησαν	(17.922)	(11.621)	(18.088)	(22.267)	(69.898)
Απομείωση σε τραπεζικά υπόλοιπα	-	-	-	(491.529)	(491.529)
Στις 31 Δεκεμβρίου 2013/ 1 Ιανουαρίου 2014	<u>396.337</u>	<u>264.320</u>	<u>414.878</u>	<u>(107.208)</u>	<u>968.327</u>
Συνεισφορές	33.433	22.288	35.520	-	91.241
Απόδοση επενδύσεων	-	-	-	16.544	16.544
Ωφελήματα που πληρώθηκαν ή είναι πληρωτέα σε μέλη που αποχώρησαν	(429.770)	(286.608)	(243.748)	13.282	(946.844)
Στις 31 Δεκεμβρίου 2014	<u>-</u>	<u>-</u>	<u>206.650</u>	<u>(77.382)</u>	<u>129.268</u>

16 Γεγονότα μεταγενέστερα του ισολογισμού

Δεν υπήρξαν σημαντικά γεγονότα μεταγενέστερα του ισολογισμού που να έχουν σχέση με την κατανόηση των οικονομικών καταστάσεων.

Ταμείο Προνοίας Ιπποδρομιακής Αρχής Κύπρου

Διαχειριστική επιτροπή

Σ Παναγίδης, Πρόεδρος
Α Χ' Λοίζου, Αντιπρόεδρος
Ε Χρ. Χατζηευτυχίου, Μέλος

Εγγεγραμμένο γραφείο

Θεμιστοκλή Δέρβη 41
Hawaii Tower
Διαμ. 305
1066 Λευκωσία
Τ Θ 22035
1516 Λευκωσία
Κύπρος

Ανεξάρτητοι Ελεγκτές

PricewaterhouseCoopers Limited
Julia House
Οδός Θεμιστοκλή Δέρβη 3
1066 Λευκωσία
Τ Θ 21612
1591 Λευκωσία
Κύπρος

Νομικοί σύμβουλοι

Χρήστος Τριανταφυλλίδης

Τραπεζίτες

Τράπεζα Κύπρου Λίμιτεδ

Ταμείο Προνοίας Ιπποδρομιακής Αρχής Κύπρου

Έκθεση Διαχειριστικής Επιτροπής

1 Η Διαχειριστική Επιτροπή παρουσιάζει την έκθεσή της μαζί με τις ελεγμένες οικονομικές καταστάσεις του Ταμείου για την περίοδο που έληξε στις 16 Μαΐου 2014.

Μέλη

2 Οι αλλαγές στον αριθμό των Μελών του Ταμείου κατά τη διάρκεια της περιόδου ήταν ως εξής:

	Αριθμός
Μέλη την 1 ^η Ιανουαρίου 2013	10
Μέλη που παραιτήθηκαν	(10)
	<hr/>
Μέλη την 31 ^η Δεκεμβρίου 2013/ 16 Μαΐου 2014	-
	<hr/> <hr/>

Κίνηση του Ταμείου

3 Η κίνηση του Ταμείου κατά τη διάρκεια της περιόδου ήταν ως εξής:

	€
Συνεισφορές Μελών	-
Συνεισφορές Ιπποδρομιακής Αρχής	-
Εισόδημα από επενδύσεις	-
Ωφελήματα που πληρώθηκαν	(1)
Άλλα έξοδα – απομείωση σε τραπεζικά υπόλοιπα	-
	<hr/>
Καθαρά νέα χρήματα διαθέσιμα για επένδυση	(1)
Αξία του Ταμείου στις 1 Ιανουαρίου 2014	1
	<hr/>
Αξία του Ταμείου στις 16 Μαΐου 2014	-
	<hr/> <hr/>

Διάλυση του Ταμείου

4 Στις 16 Οκτωβρίου 2013 τα μέλη του Ταμείου αποφάσισαν τη διάλυση του Ταμείου, με βάση τις σχετικές πρόνοιες του Καταστατικού του Ταμείου. Στις 16 Μαΐου 2014 το Ταμείο διένειμε όλα τα περιουσιακά του στοιχεία στα Μέλη του.

5 Η απόφαση για διάλυση του Ταμείου έχει κοινοποιηθεί στον Έφορο Ταμείων Επαγγελματικών Παροχών με επιστολή στις 7 Νοεμβρίου 2013.

Διαχειριστική Επιτροπή

6 Τα μέλη της Διαχειριστικής Επιτροπής κατά την ημερομηνία αυτής της έκθεσης παρουσιάζονται στη προηγούμενη σελίδα. Όλοι τους ήταν μέλη της Διαχειριστικής Επιτροπής για ολόκληρη την περίοδο που έληξε στις 16 Μαΐου 2014.

Ταμείο Προνοίας Ιπποδρομιακής Αρχής Κύπρου

Έκθεση διαχειριστικής επιτροπής (συνέχεια)

Διαχειριστική Επιτροπή (συνέχεια)

7 Σύμφωνα με τους κανονισμούς του Ταμείου η θητεία των μελών είναι δύο χρόνια, που λήγει κατά την ημερομηνία της επόμενης ετήσιας γενικής συνέλευσης, και έχουν δικαίωμα επανεκλογής. Όλα τα μέλη της Διαχειριστικής Επιτροπής θα παρέμειναν στη θέση τους μέχρι την ολοκλήρωση των εργασιών διάλυσης του Ταμείου.

Με Εντολή της Διαχειριστικής Επιτροπής

Σ. Παναγίδης
Πρόεδρος

Λευκωσία
12 Μαΐου 2015

Έκθεση ανεξάρτητου ελεγκτή **Προς τα Μέλη του Ταμείου Προνοίας** **Ιπποδρομιακής Αρχής Κύπρου**

Έκθεση επί των οικονομικών καταστάσεων

Έχουμε ελέγξει τις συνημμένες οικονομικές καταστάσεις του Ταμείου Προνοίας Ιπποδρομιακής Αρχής Κύπρου (το “Ταμείο Προνοίας”), οι οποίες αποτελούνται από την κατάσταση καθαρού ενεργητικού διαθέσιμου για ωφελήματα στις 16 Μαΐου 2014, και τη κατάσταση αλλαγών στο καθαρό ενεργητικό διαθέσιμο για ωφελήματα της περιόδου που έληξε την ημερομηνία αυτή, καθώς και περίληψη σημαντικών λογιστικών πολιτικών και λοιπές επεξηγηματικές πληροφορίες.

Ευθύνη της Διαχειριστικής Επιτροπής για τις οικονομικές καταστάσεις

Η Διαχειριστική Επιτροπή του Ταμείου Προνοίας είναι υπεύθυνη για την κατάρτιση οικονομικών καταστάσεων που δίνουν αληθινή και δίκαιη εικόνα σύμφωνα με τα Διεθνή Πρότυπα Χρηματοοικονομικής Αναφοράς όπως αυτά υιοθετήθηκαν από την Ευρωπαϊκή Ένωση και τις απαιτήσεις των Κανονισμών του Ταμείου και τον Περί της Ίδρυσης, των Δραστηριοτήτων και της Εποπτείας των Ταμείων Επαγγελματικών Συνταξιοδοτικών Παροχών Νόμο του 2012 και για εκείνες τις εσωτερικές δικλίδες που η Διαχειριστική Επιτροπή καθορίζει ως απαραίτητες ώστε να καθίσταται δυνατή η κατάρτιση οικονομικών καταστάσεων απαλλαγμένων από ουσιώδες σφάλμα, οφειλομένου είτε σε απάτη είτε σε λάθος.

Ευθύνη του ελεγκτή

Η δική μας ευθύνη είναι να εκφράσουμε γνώμη επί αυτών των οικονομικών καταστάσεων με βάση τον έλεγχό μας. Διενεργήσαμε τον έλεγχό μας σύμφωνα με τα Διεθνή Πρότυπα Ελέγχου. Τα Πρότυπα αυτά απαιτούν να συμμορφωνόμαστε με κανόνες δεοντολογίας καθώς και να σχεδιάζουμε και διενεργούμε τον έλεγχο με σκοπό την απόκτηση λελογισμένης διασφάλισης για το εάν οι οικονομικές καταστάσεις είναι απαλλαγμένες από ουσιώδες σφάλμα.

Ο έλεγχος περιλαμβάνει τη διενέργεια διαδικασιών για την απόκτηση ελεγκτικών τεκμηρίων σχετικά με τα ποσά και τις γνωστοποιήσεις στις οικονομικές καταστάσεις. Οι επιλεγόμενες διαδικασίες βασίζονται στην κρίση του ελεγκτή, περιλαμβανομένης της εκτίμησης των κινδύνων ουσιώδους σφάλματος των οικονομικών καταστάσεων, οφειλομένου είτε σε απάτη είτε σε λάθος. Κατά τη διενέργεια αυτών των εκτιμήσεων κινδύνων, ο ελεγκτής εξετάζει τις εσωτερικές δικλίδες που σχετίζονται με την κατάρτιση οικονομικών καταστάσεων της οντότητας που δίνουν αληθινή και δίκαιη εικόνα με σκοπό το σχεδιασμό ελεγκτικών διαδικασιών κατάλληλων για τις περιστάσεις, αλλά όχι με σκοπό την έκφραση γνώμης επί της αποτελεσματικότητας των εσωτερικών δικλίδων της οντότητας. Ο έλεγχος περιλαμβάνει επίσης την αξιολόγηση της καταλληλότητας των λογιστικών πολιτικών που χρησιμοποιήθηκαν και του λελογισμένου των λογιστικών εκτιμήσεων που έγιναν από τη Διαχειριστική Επιτροπή, καθώς και την αξιολόγηση της συνολικής παρουσίασης των οικονομικών καταστάσεων.

Πιστεύουμε ότι τα ελεγκτικά τεκμήρια που έχουμε αποκτήσει είναι επαρκή και κατάλληλα για να παράσχουν βάση για την ελεγκτική μας γνώμη.

Γνώμη

Κατά τη γνώμη μας, οι οικονομικές καταστάσεις δίνουν αληθινή και δίκαιη εικόνα της χρηματοοικονομικής κατάστασης του Ταμείου Προνοίας Ιπποδρομιακής Αρχής Κύπρου 16 Μαΐου 2014, και του ποσού και της διάταξης των στοιχείων ενεργητικού και υποχρεώσεων για το έτος που έληξε την ημερομηνία αυτή σύμφωνα με τα Διεθνή Πρότυπα Χρηματοοικονομικής Αναφοράς όπως αυτά υιοθετήθηκαν από την Ευρωπαϊκή Ένωση και τις απαιτήσεις των Κανονισμών του Ταμείου και τον Περί της Ίδρυσης, των Δραστηριοτήτων και της Εποπτείας των Ταμείων Επαγγελματικών Συνταξιοδοτικών Παροχών Νόμο του 2012.

Έμφαση θέματος

Επισύρουμε την προσοχή στη Σημείωση 2 επί των οικονομικών καταστάσεων που δείχνει ότι οι οικονομικές καταστάσεις έχουν ετοιμαστεί σύμφωνα με την απόφαση των Μελών του Ταμείου για διάλυση του Ταμείου κατά την Έκτακτη Γενική Συνέλευση του Ταμείου που πραγματοποιήθηκε στις 16 Οκτωβρίου 2013. Η Γνώμη μας δεν έχει επιφύλαξη σε σχέση με αυτό το θέμα.

Έκθεση επί άλλων νομικών απαιτήσεων

Σύμφωνα με τις απαιτήσεις του περί Ελεγκτών και Υποχρεωτικών Ελέγχων των Ετήσιων και των Ενοποιημένων Λογαριασμών Νόμων του 2009 και του 2013 αναφέρουμε τα πιο κάτω:

- Έχουμε πάρει όλες τις πληροφορίες και εξηγήσεις που θεωρήσαμε αναγκαίες για σκοπούς του ελέγχου μας.
- Κατά τη γνώμη μας, έχουν τηρηθεί από το Ταμείο Προνοίας κατάλληλα λογιστικά βιβλία, στην έκταση που φαίνεται από την εξέταση από εμάς αυτών των βιβλίων.
- Οι οικονομικές καταστάσεις του Ταμείου Προνοίας συμφωνούν με τα λογιστικά βιβλία.
- Κατά τη γνώμη μας και από όσα καλύτερα έχουμε πληροφορηθεί και σύμφωνα με τις εξηγήσεις που μας δόθηκαν, οι οικονομικές καταστάσεις παρέχουν τις απαιτούμενες από τον Περί της Ίδρυσης, των Δραστηριοτήτων και της Εποπτείας των Ταμείων Επαγγελματικών Συνταξιοδοτικών Παροχών Νόμο του 2012 πληροφορίες με τον απαιτούμενο τρόπο.
- Κατά τη γνώμη μας, οι πληροφορίες που δίνονται στην έκθεση της Διαχειριστικής Επιτροπής συνάδουν με τις οικονομικές καταστάσεις.

Άλλο θέμα

Αυτή η έκθεση, περιλαμβανομένης και της γνώμης, ετοιμάστηκε για τα μέλη του Ταμείου Προνοίας Προσωπικού της Ιπποδρομιακής Αρχής Κύπρου ως σώμα και μόνο και για κανένα άλλο σκοπό. Δίνοντας αυτή τη γνώμη δεν αποδεχόμαστε ή αναλαμβάνουμε ευθύνη για οποιοδήποτε άλλο σκοπό ή προς οποιοδήποτε άλλο πρόσωπο στη γνώση του οποίου αυτή η έκθεση δυνατόν να περιέλθει.

Αχιλλέας Χρυσάνθου
Εγγεκριμένος Λογιστής και Εγγεγραμμένος Ελεγκτής
εκ μέρους και για λογαριασμό της

PricewaterhouseCoopers Limited
Εγγεκριμένοι Λογιστές και Εγγεγραμμένοι Ελεγκτές

Λευκωσία, 12 Μαΐου 2015

Ταμείο Προνοίας Ιπποδρομιακής Αρχής Κύπρου

Κατάσταση αλλαγών στο καθαρό ενεργητικό διαθέσιμο για ωφελήματα για το έτος που έληξε στις 16 Μαΐου 2014

	Σημ.	Για την περίοδο που έληξε 16 Μαΐου 2014 €	31 Δεκεμβρίου 2013 €
Συνεισφορές	6		
Από Μέλη		-	11.169
Από Ιπποδρομιακή Αρχή		-	8.971
		<u>-</u>	<u>20.140</u>
Ωφελήματα που πληρώθηκαν ή είναι πληρωτέα	7		
Σε μέλη που αποχώρησαν		(1)	(998.237)
Άλλα έξοδα – απομείωση σε τραπεζικά υπόλοιπα		-	(695.608)
		<u>-</u>	<u>(1.693.845)</u>
Συνεισφορές μείον ωφελήματα		<u>-</u>	<u>(1.673.705)</u>
Απόδοση επενδύσεων για το έτος			
Πιστωτικοί τόκοι από:			
Τραπεζικές καταθέσεις		-	35.380
Δάνεια σε μέλη	8	-	5.959
		<u>-</u>	<u>41.339</u>
Αλλαγή στο καθαρό ενεργητικό διαθέσιμο για ωφελήματα		<u>(1)</u>	<u>(1.632.366)</u>
Υπόλοιπο Ταμείου στην αρχή του έτους		<u>1</u>	<u>1.632.367</u>
Υπόλοιπο Ταμείου στο τέλος του έτους		<u><u>-</u></u>	<u><u>1</u></u>

Οι σημειώσεις αποτελούν αναπόσπαστο μέρος αυτών των οικονομικών καταστάσεων.

Ταμείο Προνοίας Ιπποδρομιακής Αρχής Κύπρου

Κατάσταση καθαρού ενεργητικού διαθέσιμου για ωφελήματα στις 16 Μαΐου 2014

	Σημ.	16 Μαΐου 2014 €	31 Δεκεμβρίου 2013 €
Ενεργητικό			
Δάνεια σε μέλη	9	-	-
Τραπεζικές καταθέσεις	10	-	-
Εισπρακτέα	11	-	-
Χρηματοοικονομικά περιουσιακά στοιχεία διαθέσιμα προς πώληση	13	-	1
		<u>-</u>	<u>1</u>
Υποχρεώσεις			
Μετοχές της Τράπεζας Κύπρου πληρωτέες στα μέλη		-	1
		<u>-</u>	<u>1</u>
Υπόλοιπο Ταμείου – Λογαριασμοί Μελών	14	<u>-</u>	<u>1</u>

Στις 12 Μαΐου 2015, οι οικονομικές καταστάσεις εγκρίθηκαν για έκδοση από τη Διαχειριστική Επιτροπή του Ταμείου Προνοίας Ιπποδρομιακής Αρχής Κύπρου και υπογράφηκαν εκ μέρους της από:

Σ. Παναγίδης, Πρόεδρος

Οι σημειώσεις αποτελούν αναπόσπαστο μέρος αυτών των οικονομικών καταστάσεων.

Ταμείο Προνοίας Ιπποδρομιακής Αρχής Κύπρου

Σημειώσεις στις οικονομικές καταστάσεις

1 Γενικές πληροφορίες

(α) Το ταμείο

Το Ταμείο Προνοίας του Προσωπικού της Ιπποδρομιακής Αρχής Κύπρου, που είναι ένα σχέδιο καθορισμένων συνεισφορών, ιδρύθηκε από την Ιπποδρομιακή Αρχή Κύπρου με σκοπό να παρέχει ωφελήματα στους υπαλλήλους που εγγράφονται ως Μέλη του Ταμείου (Μέλη) ή στις οικογένειες τους σε περίπτωση αφυπηρέτησης ή πρόωρου τερματισμού της εργοδότησης τους.

(β) Μέλη

Κάθε υπάλληλος της Ιπποδρομιακής Αρχής Κύπρου που έχει ικανοποιητική υπηρεσία έξι συνεχών μηνών δικαιούται να εγγραφεί ως Μέλος του Ταμείου. Ένα Μέλος παύει να είναι Μέλος από την ημέρα που η υπηρεσία του τερματίζεται για οποιονδήποτε λόγο.

(γ) Διαχειριστική Επιτροπή

Η Διαχειριστική Επιτροπή είναι υπεύθυνη για τη διαχείριση και την επενδυτική πολιτική του Ταμείου. Για το σκοπό αυτό συνέρχεται περιοδικά για αξιολόγηση της γενικής επενδυτικής πολιτικής.

Τα μέλη της Επιτροπής έχουν θητεία δύο ετών. Σύμφωνα με τους Κανονισμούς του Ταμείου η Επιτροπή αποτελείται από τρία πρόσωπα, ένα ορίζεται από τα μέλη και τα άλλα δύο διορίζονται από τους Εφόρους.

(δ) Φορολογία

Το ταμείο δεν υπόκειται σε φορολογία σύμφωνα με τον περί Φορολογίας του Εισοδήματος Νόμο αλλά υπόκειται σε αμυντική εισφορά στα έσοδα από τόκους.

2 Περίληψη σημαντικών λογιστικών πολιτικών

Οι κυριότερες λογιστικές πολιτικές που εφαρμόστηκαν στην κατάρτιση αυτών των οικονομικών καταστάσεων εκτίθενται πιο κάτω. Αυτές οι πολιτικές έχουν εφαρμοστεί με συνέπεια για όλα τα έτη / περιόδους που παρουσιάζονται σε αυτές τις οικονομικές καταστάσεις εκτός από όπου δηλώνεται διαφορετικά.

Ταμείο Προνοίας Ιπποδρομιακής Αρχής Κύπρου

2 Περίληψη σημαντικών Λογιστικών Πολιτικών (συνέχεια)

Βάση ετοιμασίας

Οι οικονομικές καταστάσεις του Ταμείου Προνοίας Προσωπικού της Ιπποδρομιακής Αρχής Κύπρου έχουν καταρτιστεί σύμφωνα με τα Διεθνή Πρότυπα Χρηματοοικονομικής Αναφοράς (ΔΠΧΑ) όπως αυτά υιοθετήθηκαν από την Ευρωπαϊκή Ένωση (ΕΕ) και συνάδουν με τους κανονισμούς του Ταμείου. Επιπρόσθετα οι οικονομικές καταστάσεις έχουν καταρτιστεί σύμφωνα με τις απαιτήσεις τον περί της Ίδρυσης, των Δραστηριοτήτων και της Εποπτείας των Ταμείων Επαγγελματικών Συνταξιοδοτικών Παροχών Νόμο του 2012.

Κατά την ημερομηνία της έγκρισης των οικονομικών καταστάσεων, όλα τα Διεθνή Πρότυπα Χρηματοοικονομικής Αναφοράς που έχουν εκδοθεί από το Συμβούλιο Διεθνών Λογιστικών Προτύπων (ΣΔΛΠ) και είναι εφαρμόσιμα από την 1 Ιανουαρίου 2014 έχουν υιοθετηθεί από την ΕΕ μέσω της διαδικασίας υιοθέτησης που καθορίστηκε από την Ευρωπαϊκή Επιτροπή, με εξαίρεση ορισμένων προνοιών του ΔΛΠ 39 “Χρηματοοικονομικά Μέσα: Αναγνώριση και Αποτίμηση” σε σχέση με λογιστική αντιστάθμιση χαρτοφυλακίου.

Οι οικονομικές καταστάσεις έχουν καταρτιστεί με βάση την αρχή του ιστορικού κόστους όπως έχει τροποποιηθεί με την επανεκτίμηση των χρηματοοικονομικών περιουσιακών στοιχείων διαθέσιμων προς πώληση και την απόφαση των Μελών του Ταμείου στην Έκτακτη Γενική Συνέλευση που πραγματοποιήθηκε στις 16 Οκτωβρίου 2013 για τη διάλυση του Ταμείου με βάση τις σχετικές πρόνοιες του Καταστατικού του Ταμείου. Σχετική ανακοίνωση έχει αποσταλεί στον Έφορο Ταμείων Επαγγελματικών Συνταξιοδοτικών Παροχών στις 16 Οκτωβρίου 2013.

Η κατάρτιση των οικονομικών καταστάσεων σύμφωνα με τα ΔΠΧΑ απαιτεί τη χρήση ορισμένων σημαντικών λογιστικών εκτιμήσεων και την άσκηση κρίσης από τη Διεύθυνση στη διαδικασία εφαρμογής των λογιστικών πολιτικών του Ταμείου. Οι τομείς που απαιτούν μεγαλύτερο βαθμό κρίσης ή είναι πιο πολύπλοκοι ή τομείς όπου οι παραδοχές και οι υπολογισμοί έχουν σημαντική επίδραση στις οικονομικές καταστάσεις παρουσιάζονται στη Σημείωση 4.

Λειτουργικό περιβάλλον Ταμείου Προνοίας

Η Κυπριακή οικονομία έχει επηρεαστεί αρνητικά από την κρίση στον Κυπριακό τραπεζικό τομέα σε συνδυασμό με τη μη δυνατότητα της Κυπριακής Δημοκρατίας να αντλήσει δανεισμό από τις διεθνείς χρηματαγορές. Ως αποτέλεσμα, η Κυπριακή Δημοκρατία εισήλθε σε διαπραγματεύσεις με την Ευρωπαϊκή Επιτροπή, την Ευρωπαϊκή Κεντρική Τράπεζα και το Διεθνές Νομισματικό Ταμείο (η «Τρόικα»), για οικονομική στήριξη, οι οποίες κατέληξαν σε επίτευξη συμφωνίας και λήψη απόφασης από το Eurogroup στις 25 Μαρτίου 2013. Η απόφαση συμπεριλάμβανε την αναδιάρθρωση των δυο μεγαλύτερων τραπεζών στην Κύπρο μέσω «Διάσωσης με Ίδια Μέσα». Επιπρόσθετα, κατά το 2013 και 2014 η Κυπριακή οικονομία σημείωσε περεταίρω συρρίκνωση με μείωση στο Ακαθάριστο Εγχώριο Προϊόν.

Η αβέβαιη οικονομική κατάσταση στην Κύπρο, η περιορισμένη διαθεσιμότητα ρευστότητας για δανειοδότηση, η αναδιάρθρωση του τραπεζικού τομέα με τη χρήση ίδιων μέσων στις περιπτώσεις της Λαϊκής Τράπεζας και της Τράπεζας Κύπρου, και η επιβολή περιοριστικών μέτρων στις τραπεζικές συναλλαγές σε συνδυασμό με την τρέχουσα κατάσταση στο τραπεζικό σύστημα και τη συνεχιζόμενη οικονομική ύφεση, έχουν επηρεάσει την ικανότητα του Ταμείου να δρα ως βιώσιμη οικονομική μονάδα, με αποτέλεσμα τα Μέλη να αποφασίσουν τη διάλυση του Ταμείου Προνοίας κατά την Έκτακτη γενική Συνέλευση που πραγματοποιήθηκε στις 13 Οκτωβρίου 2013.

Ταμείο Προνοίας Ιπποδρομιακής Αρχής Κύπρου

2 Περίληψη σημαντικών λογιστικών πολιτικών (συνέχεια)

Λειτουργικό περιβάλλον Ταμείου Προνοίας (συνέχεια)

Η Διαχειριστική Επιτροπή του Ταμείου έχει αξιολογήσει κατά πόσον οποιοσδήποτε προβλέψεις απομείωσης κρίνονται αναγκαίες για χρηματοοικονομικά περιουσιακά στοιχεία που αναγνωρίζονται σε αποσβεσμένο κόστος, με την εξέταση της οικονομικής κατάστασης και των προοπτικών αυτών των περιουσιακών στοιχείων στο τέλος της περιόδου αναφοράς. Οι απομειώσεις για εμπορικά εισπρακτέα προσδιορίζονται με τη χρήση του μοντέλου «προκληθεισών ζημιών» που απαιτείται από το Διεθνές Λογιστικό Πρότυπο 39 «Χρηματοπιστωτικά Μέσα: Αναγνώριση και Επιμέτρηση». Το Πρότυπο αυτό απαιτεί την αναγνώριση των ζημιών απομείωσης για εισπρακτέα που προέκυψαν από γεγονότα του παρελθόντος και δεν επιτρέπει την αναγνώριση ζημιών απομείωσης που θα μπορούσαν να προκύψουν από μελλοντικά γεγονότα, ασχέτως της πιθανότητας αυτών των μελλοντικών γεγονότων.

Η Διαχειριστική Επιτροπή του Ταμείου δεν είναι σε θέση να προβλέψει όλες τις εξελίξεις που θα μπορούσαν να έχουν αντίκτυπο στην οικονομία της Κύπρου και κατά συνέπεια, ποια επίδραση, αν υπάρχει, θα μπορούσαν να έχουν στη μελλοντική χρηματοοικονομική επίδοση, τις ταμειακές ροές και τη χρηματοοικονομική θέση του Ταμείου.

Η διαδικασία ανακεφαλαιοποίησης της Τράπεζας Κύπρου ολοκληρώθηκε σύμφωνα με τα σχετικά διατάγματα της Αρχής Εξυγίανσης μέσω «Διάσωσης με Ίδια Μέσα», δηλαδή της μερικής μετατροπής ανασφάλιστων καταθέσεων σε μετοχές. Επίσης, οι κάτοχοι μετοχών και πιστωτικών τίτλων στην Τράπεζα Κύπρου στις 29 Μαρτίου 2013 έχουν συνεισφέρει στην ανακεφαλαιοποίηση της Τράπεζας Κύπρου μέσω της απορρόφησης ζημιών.

Το Ταμείο, στις 26 Μαρτίου 2013 είχε καταθέσεις στην Τράπεζα Κύπρου το ποσό των οποίων ανερχόταν στις €1.564.440. Με βάση τις πρόνοιες του διατάγματος που εκδόθηκε από την Κεντρική Τράπεζα και τα τελικά μέτρα για ανακεφαλαιοποίηση της Τράπεζας Κύπρου, το ποσό που επηρεάστηκε από τις τραπεζικές καταθέσεις στην Τράπεζα Κύπρου έχει μετατραπεί και αναγνωριστεί ως ακολούθως:

- (α) 37,5% των τραπεζικών καταθέσεων που έχουν επηρεαστεί, που ανέρχονται σε €549.165, είχαν μετατραπεί σε προθεσμιακές καταθέσεις των έξι, εννιά και δώδεκα μηνών. Η Τράπεζα Κύπρου είχε την επιλογή να ανανεώσει τις καταθέσεις προθεσμίας για την ίδια χρονική περίοδο. Η διοίκηση έχει αναγνωρίσει τις καταθέσεις αυτές ως τρέχουσες βραχυπρόθεσμες τραπεζικές καταθέσεις του Ισολογισμού.
- (β) 47,5% των τραπεζικών καταθέσεων που είχαν επηρεαστεί, που ανέρχονται σε €695.609, είχαν μετατραπεί σε μετοχές της Τράπεζας Κύπρου προς €1 η κάθε μετοχή. Ως εκ τούτου, είχαν εκδοθεί στο Ταμείο 695.609 μετοχές ονομαστικής αξίας €1 η καθεμιά.
- (γ) το υπόλοιπο 15% των τραπεζικών καταθέσεων που είχαν επηρεαστεί έχουν αποδεσμευτεί.

Στις 18 Απριλίου 2013 η Βουλή των Αντιπροσώπων ψήφισε την αύξηση του συντελεστή έκτακτης αμυντικής εισφοράς από 15% σε 30% σε τόκους που δεν πηγάζουν από τη συνήθη διεξαγωγή των δραστηριοτήτων ή δεν συνδέονται στενά με αυτή με ισχύ από τις 29 Απριλίου 2013.

Ταμείο Προνοίας Ιπποδρομιακής Αρχής Κύπρου

2 Περίληψη σημαντικών λογιστικών πολιτικών (συνέχεια)

Λειτουργικό περιβάλλον Ταμείου Προνοίας (συνέχεια)

Μετά τα θετικά αποτελέσματα της πρώτης και της δεύτερης τριμηνιαίας αξιολόγησης του οικονομικού προγράμματος της Κύπρου από την Ευρωπαϊκή Επιτροπή, την Ευρωπαϊκή Κεντρική Τράπεζα και το Διεθνές Νομισματικό Ταμείο, κατά τη διάρκεια του 2013, το Eurogroup ενέκρινε την εκταμίευση των προγραμματισμένων δόσεων της οικονομικής βοήθειας προς την Κύπρο.

Υιοθέτηση καινούργιων και αναθεωρημένων ΔΠΧΑ

Κατά το τρέχον έτος το Ταμείο υιοθέτησε όλα τα νέα και αναθεωρημένα Διεθνή Πρότυπα Χρηματοοικονομικής Αναφοράς (ΔΠΧΑ) τα οποία σχετίζονται με τις εργασίες της και είναι εφαρμόσιμα για λογιστικές περιόδους που αρχίζουν την 1 Ιανουαρίου 2014. Η υιοθέτηση αυτή δεν είχε επιφέρει σημαντικές αλλαγές στις λογιστικές πολιτικές του Ταμείου.

Κατά την ημερομηνία έγκρισης αυτών των οικονομικών καταστάσεων μια σειρά από νέα πρότυπα και τροποποιήσεις προτύπων και διερμηνείες που ισχύουν για λογιστικές περιόδους που αρχίζουν μετά την 1 Ιανουαρίου 2014, και δεν έχουν εφαρμοστεί στην ετοιμασία αυτών των οικονομικών καταστάσεων. Κανένα από αυτά δεν αναμένεται να έχει σημαντική επίδραση στις οικονομικές καταστάσεις του Ταμείου.

Αναγνώριση εισοδημάτων

Το Ταμείο αναγνωρίζει τα εισοδήματα όταν το ποσό του εισοδήματος μπορεί να υπολογιστεί αξιόπιστα, είναι πιθανόν ότι μελλοντικά οικονομικά οφέλη θα εισρεύσουν προς την οντότητα και όταν πληρούνται συγκεκριμένα κριτήρια για κάθε μία εκ των εργασιών του Ταμείου όπως αναφέρεται πιο κάτω. Το Ταμείο βασίζει τις εκτιμήσεις της σε ιστορικά αποτελέσματα, λαμβάνοντας υπόψη το είδος του πελάτη, το είδος της συναλλαγής και των χαρακτηριστικών κάθε διευθέτησης.

• Πιστωτικοί τόκοι

Οι πιστωτικοί τόκοι αναγνωρίζονται κατά αναλογία χρόνου χρησιμοποιώντας τη μέθοδο του πραγματικού επιτοκίου. Όταν ένα δάνειο ή εισπρακτέο έχει απομειωθεί, το Ταμείο μειώνει τη λογιστική του αξία στο ανακτήσιμο ποσό, το οποίο είναι οι εκτιμημένες μελλοντικές ταμειακές ροές προεξοφλημένες με το αρχικό πραγματικό επιτόκιο του μέσου και συνεχίζει την αναγνώριση της έκπτωσης ως πιστωτικούς τόκους. Οι πιστωτικοί τόκοι από απομειωμένα δάνεια και εισπρακτέα αναγνωρίζονται χρησιμοποιώντας το αρχικό πραγματικό επιτόκιο.

Μετατροπή ξένου νομίσματος

• Νόμισμα λειτουργίας και παρουσίασης

Τα στοιχεία που περιλαμβάνονται στις οικονομικές καταστάσεις του Ταμείου αποτιμούνται χρησιμοποιώντας το νόμισμα του κύριου οικονομικού περιβάλλοντος μέσα στο οποίο λειτουργεί το Ταμείο ("το νόμισμα λειτουργίας"). Οι οικονομικές καταστάσεις παρουσιάζονται σε Ευρώ (€), το οποίο είναι το νόμισμα λειτουργίας και παρουσίασης του Ταμείου.

Ταμείο Προνοίας Ιπποδρομιακής Αρχής Κύπρου

2 Περίληψη σημαντικών λογιστικών πολιτικών (συνέχεια)

Εισόδημα από επενδύσεις

Τόκοι από τραπεζικές καταθέσεις, και δάνεια σε Μέλη λογίζονται ως πιστωτικοί τόκοι. Οι πιστωτικοί τόκοι αναγνωρίζονται κατά αναλογία χρόνου, λαμβάνοντας υπόψη το υπόλοιπο, την πραγματική απόδοση και το χρόνο μέχρι την αποπληρωμή, όταν αποδειχθεί πως το εισόδημα αυτό θα προκύψει.

Συνεισφορές

Οι συνεισφορές και τα ωφελήματα λογίζονται στην περίοδο που γίνονται εισπρακτέες και πληρωτέα αντίστοιχα.

Χρηματοοικονομικά περιουσιακά στοιχεία

(i) Ταξινόμηση

Το Ταμείο ταξινομεί τα χρηματοοικονομικά περιουσιακά στοιχεία του ως χρηματοοικονομικά περιουσιακά στοιχεία διαθέσιμα προς πώληση. Η ταξινόμηση εξαρτάται από το σκοπό για τον οποίο αποκτήθηκαν τα χρηματοοικονομικά περιουσιακά στοιχεία. Η Διεύθυνση αποφασίζει την κατάλληλη ταξινόμηση των χρηματοοικονομικών περιουσιακών στοιχείων κατά την αρχική αναγνώριση.

- **Χρηματοοικονομικά περιουσιακά στοιχεία διαθέσιμα προς πώληση**

Τα χρηματοοικονομικά περιουσιακά στοιχεία διαθέσιμα προς πώληση είναι μη παράγωγα, τα οποία είτε ορίζονται στην κατηγορία αυτή ή δεν έχουν ταξινομηθεί σε οποιαδήποτε άλλη κατηγορία. Περιλαμβάνονται στα μη κυκλοφορούντα περιουσιακά στοιχεία, εκτός εάν η επένδυση λήξει ή η Διεύθυνση προτίθεται να πωλήσει τις επενδύσεις μέσα σε δώδεκα μήνες από την ημερομηνία του ισολογισμού.

(ii) Αναγνώριση και αποτίμηση

Αγορές και πωλήσεις χρηματοοικονομικών περιουσιακών στοιχείων με βάση συμβόλαιο κανονικής παράδοσης αναγνωρίζονται κατά την ημερομηνία που διεξάγεται η συναλλαγή, που είναι η ημερομηνία κατά την οποία το Ταμείο Προνοίας Ιπποδρομιακής Αρχής Κύπρου δεσμεύεται να αγοράσει ή να πωλήσει το περιουσιακό στοιχείο. Τα χρηματοοικονομικά περιουσιακά στοιχεία αναγνωρίζονται αρχικά σε δίκαιη αξία, πλέον το κόστος συναλλαγής για όλα τα χρηματοοικονομικά περιουσιακά στοιχεία που δεν παρουσιάζονται σε δίκαιη αξία μέσω των αποτελεσμάτων. Τα χρηματοοικονομικά περιουσιακά στοιχεία διαγράφονται όταν το δικαίωμα να εισπραχθούν χρηματικές ροές από τα χρηματοοικονομικά περιουσιακά στοιχεία έχει λήξει, ή έχει μεταφερθεί και το Ταμείο έχει ουσιαστικά μεταφέρει όλα τα σημαντικά ρίσκα και οφέλη ιδιοκτησίας.

Τα χρηματοοικονομικά περιουσιακά στοιχεία διαθέσιμα προς πώληση παρουσιάζονται μετέπειτα σε δίκαιη αξία.

(iii) Απομείωση χρηματοοικονομικών περιουσιακών στοιχείων

Το Ταμείο Προνοίας Ιπποδρομιακής Αρχής Κύπρου αξιολογεί σε κάθε ημερομηνία ισολογισμού κατά πόσον υπάρχουν αντικειμενικά στοιχεία ότι ένα χρηματοοικονομικό

Ταμείο Προνοίας Ιπποδρομιακής Αρχής Κύπρου

2 Περίληψη σημαντικών λογιστικών πολιτικών (συνέχεια)

Χρηματοοικονομικά περιουσιακά στοιχεία (συνέχεια)

(iii) Απομείωση χρηματοοικονομικών περιουσιακών στοιχείων

περιουσιακό στοιχείο ή μια ομάδα χρηματοοικονομικών περιουσιακών στοιχείων έχει υποστεί απομείωση στην αξία.

Ένα χρηματοοικονομικό περιουσιακό στοιχείο ή μια ομάδα χρηματοοικονομικών περιουσιακών στοιχείων έχει απομειωθεί και οι ζημιές απομείωσης προκύπτουν μόνον όταν υπάρχει αντικειμενική ένδειξη απομείωσης ως αποτέλεσμα ενός ή περισσοτέρων γεγονότων που συνέβησαν μετά την αρχική αναγνώριση του περιουσιακού στοιχείου («ζημιογόνο γεγονός») και αυτό το ζημιογόνο γεγονός (ή γεγονότα) έχει αντίκτυπο στις εκτιμημένες μελλοντικές ταμειακές ροές του χρηματοοικονομικού περιουσιακού στοιχείου ή της ομάδας χρηματοοικονομικών περιουσιακών στοιχείων και μπορεί να εκτιμηθεί αξιόπιστα.

Στην περίπτωση μετοχικών τίτλων που ταξινομήθηκαν ως διαθέσιμοι προς πώληση, μια σημαντική ή παρατεταμένη μείωση στη δίκαιη αξία της μετοχής κάτω από το κόστος της, αποτελεί αντικειμενικό στοιχείο ότι έχει υποστεί απομείωση στην αξία. Αν υπάρχουν τέτοια αντικειμενικά στοιχεία για χρηματοοικονομικά περιουσιακά στοιχεία διαθέσιμα προς πώληση η συσσωρευμένη ζημιά η οποία προσδιορίζεται ως η διαφορά μεταξύ του κόστους απόκτησης και της τρέχουσας δίκαιης αξίας, μείον ζημιάς απομείωσης του περιουσιακού στοιχείου που προηγουμένως αναγνωρίστηκε στις κερδοζημιές, μεταφέρεται από τα ίδια κεφάλαια και αναγνωρίζεται στις κερδοζημιές.

Συγκριτικές πληροφορίες

Όπου χρειάζεται τα συγκριτικά ποσά έχουν αναπροσαρμοστεί για να συνάδουν με τις αλλαγές στην παρουσίαση στο τρέχον έτος.

3 Διαχείριση χρηματοοικονομικού κινδύνου

(i) Παράγοντες χρηματοοικονομικού κινδύνου

Οι εργασίες του ταμείου το εκθέτουν σε ποικίλους χρηματοοικονομικούς κινδύνους: κίνδυνο επιτοκίου που αφορά τις ταμειακές ροές και πιστωτικό κίνδυνο.

Το πρόγραμμα διαχείρισης κινδύνου του Ταμείου επικεντρώνεται στη μη προβλεψιμότητα των χρηματαγορών και αποσκοπεί στη μείωση των πιθανών αρνητικών επιπτώσεων στην οικονομική επίδοση του Ταμείου. Η διαχείριση κινδύνου διενεργείται από την διεύθυνση και το λογιστήριο του Ταμείου σύμφωνα με αρχές που εγκρίνονται από τη Διαχειριστική Επιτροπή. Η Διεύθυνση αναγνωρίζει, αξιολογεί και αντισταθμίζει τους χρηματοοικονομικούς κινδύνους σε στενή συνεργασία με την Επενδυτική Επιτροπή του Ταμείου. Η Διαχειριστική Επιτροπή παρέχει βασικές αρχές για την διαχείριση κινδύνου που καλύπτουν συγκεκριμένους τομείς, όπως κίνδυνο επιτοκίου, πιστωτικό κίνδυνο και επένδυση πλεονάζουσας ρευστότητας.

Ταμείο Προνοίας Ιπποδρομιακής Αρχής Κύπρου

3 Διαχείριση χρηματοοικονομικού κινδύνου (συνέχεια)

(i) Παράγοντες χρηματοοικονομικού κινδύνου (συνέχεια)

- **Κίνδυνος επιτοκίου που αφορά τις ταμειακές ροές**

Τα κύρια περιουσιακά στοιχεία του Ταμείου αποτελούνται από τραπεζικές καταθέσεις που φέρουν τόκο σε κυμαινόμενα επιτόκια. Επομένως τα έσοδα του Ταμείου επηρεάζονται από αλλαγές στα επιτόκια της αγοράς.

- **Πιστωτικός κίνδυνος**

Ο πιστωτικός κίνδυνος προκύπτει κυρίως από ταμειακά διαθέσιμα και ισοδύναμα, καταθέσεις σε τράπεζες και χρηματοπιστωτικά ιδρύματα, καθώς και από δάνεια σε Μέλη.

Αυτοί οι οργανισμοί περιλαμβάνουν κυρίως εμπορικές τράπεζες και Συνεργατικά Πιστωτικά Ιδρύματα. Δάνεια σε Μέλη παραχωρούνται με βάση τη δανειοδοτική πολιτική του Ταμείου που προνοεί ότι κάθε μέλος δικαιούται δάνειο ύψους μέχρι το 75% του ποσού πληρωτέου στο Μέλος κατά την πιθανή αποχώρηση του τη ημέρα του δανείου.

Η Διαχειριστική Επιτροπή δεν αναμένει οποιοσδήποτε ζημιές από μη-απόδοση εκ μέρους αυτών των συμβαλλόμενων μερών.

(ii) Διαχείριση κεφαλαιουχικού κινδύνου

Οι λογαριασμοί μελών αντιπροσωπεύουν το κεφάλαιο του Ταμείου. Το Ταμείο δεν εκτίθεται σε κεφαλαιουχικό κίνδυνο επειδή σύμφωνα με τους Κανονισμούς του Ταμείου δεν επιτρέπεται ο δανεισμός.

(iii) Εκτίμηση δίκαιων αξιών

Ο πιο κάτω πίνακας αναλύει τα χρηματοοικονομικά μέσα που αποτιμούνται στον ισολογισμό σε δίκαιη αξία, με βάση τις μεθόδους εκτίμησης. Τα διάφορα επίπεδα έχουν προσδιοριστεί ως εξής:

- Χρηματιστηριακές τιμές (μη προσαρμοσμένες) σε ενεργείς αγορές για πανομοιότυπα περιουσιακά στοιχεία ή υποχρεώσεις (Επίπεδο 1).
- Στοιχεία εισαγωγής εκτός από χρηματιστηριακές τιμές τίτλων που περιλαμβάνονται στο Επίπεδο 1, οι οποίες είναι παρατηρήσιμες για το περιουσιακό στοιχείο ή την υποχρέωση, είτε άμεσα (δηλαδή ως τιμές) ή έμμεσα (δηλαδή που προέρχονται από τιμές) (Επίπεδο 2).
- Στοιχεία εισαγωγής για το περιουσιακό στοιχείο ή την υποχρέωση που δεν βασίζονται σε παρατηρήσιμα δεδομένα της αγοράς (δηλαδή μη παρατηρήσιμα στοιχεία εισαγωγής) (Επίπεδο 3).

Ταμείο Προνοίας Ιπποδρομιακής Αρχής Κύπρου

3 Διαχείριση χρηματοοικονομικού κινδύνου (συνέχεια)

(iii) Εκτίμηση δίκαιων αξιών (συνέχεια)

Ο πιο κάτω πίνακας παρουσιάζει τα χρηματοοικονομικά περιουσιακά στοιχεία και υποχρεώσεις του Ταμείου τα οποία είναι υπολογισμένα σε δίκαιη αξία στις 31 Δεκεμβρίου 2013:

	Επίπεδο 3 €
31 Δεκεμβρίου 2013	
Περιουσιακά στοιχεία:	
Μετοχικοί τίτλοι	1
Σύνολο χρηματοοικονομικών περιουσιακών στοιχείων υπολογισμένα σε δίκαιη αξία	1

Εάν ένα ή περισσότερα από τα βασικά δεδομένα δεν βασίζεται σε παρατηρήσιμα γεγονότα της αγοράς, το μέσο περιλαμβάνεται στο Επίπεδο 3.

Για τη συγκεκριμένη μέθοδο αποτίμησης που χρησιμοποιήθηκε στην εκτίμηση της δίκαιης αξίας των χρηματοοικονομικών μέσων στο Επίπεδο 3 ανατρέξτε στη Σημείωση 2.

Κατά τη διάρκεια του 2013, μετά τις αποφάσεις του Eurogroup το Μάρτιο, το Ταμείο απέκτησε 695.609 μετοχές στην Τράπεζα Κύπρου, που αποτιμήθηκαν με βάση μια εκτίμηση Επίπεδο 3. Στις 16 Μαΐου 2014 διανεμήθηκε αναλογικά στα Μέλη ο αριθμός των μετοχών αυτών.

4 Σημαντικοί λογιστικοί υπολογισμοί και εκτιμήσεις

Οι λογιστικοί υπολογισμοί και εκτιμήσεις αξιολογούνται σε συνεχή βάση και βασίζονται στην ιστορική εμπειρία και σε άλλους παράγοντες, συμπεριλαμβανομένων προσδοκιών σχετικά με μελλοντικά γεγονότα που πιστεύεται ότι είναι λογικά υπό τις περιστάσεις.

(i) Σημαντικοί λογιστικοί υπολογισμοί και παραδοχές

Το Ταμείο κάνει υπολογισμούς και παραδοχές σε σχέση με το μέλλον. Ως αποτέλεσμα οι λογιστικοί υπολογισμοί σπανίως ισούνται με τα πραγματικά αποτελέσματα. Δεν έχουν γίνει οποιοδήποτε υπολογισμοί ή παραδοχές που πιθανόν να προκαλέσουν ουσιώδεις αναπροσαρμογές στη λογιστική αξία περιουσιακών στοιχείων και υποχρεώσεων.

Ταμείο Προνοίας Ιπποδρομιακής Αρχής Κύπρου

5 Άλλα έξοδα

	2014 €	2013 €
Απομείωση σε τραπεζικές καταθέσεις (Σημείωση 2)	-	695.608

6 Συνεισφορές

Συνεισφορές στο Ταμείο γίνονται από τα Μέλη και την Ιπποδρομιακή Αρχή Κύπρου. Οι συνεισφορές υπολογίζονται ως ποσοστό επί του ολικού μισθού (βασικός και τιμαριθμικό επίδομα), περιλαμβανομένου του 13ου μισθού, από την ημερομηνία που εγγράφεται ένα Μέλος στο Ταμείο μέχρι την ημερομηνία που παύει να πληρεί τα κριτήρια συμμετοχής του στο Ταμείο. Τα ποσοστά συνεισφορών είναι 12 τοις εκατόν για τα Μέλη και 8 τοις εκατόν για την Ιπποδρομιακή Αρχή Κύπρου που πιστώνονται στους ατομικούς Λογαριασμούς των Μελών ως Λογαριασμοί Α και Β αντίστοιχα. Από τις 25 Οκτωβρίου 2011 η εισφορά της Ιπποδρομιακής Αρχής Κύπρου καθορίζεται στο 9,5 τοις εκατόν.

Σε Έκτακτη Γενική Συνέλευση των μελών του Ταμείου Προνοίας που πραγματοποιήθηκε την Τετάρτη 24 Απριλίου 2013 τροποποιήθηκαν τα σχετικά άρθρα του καταστατικού του Ταμείου Προνοίας ως εξής:

Από 1 Απριλίου 2013 η εισφορά για το κάθε Μέλος μετατράπηκε από 0,5% μέχρι 12% κατόπιν επιλογής εκάστου Μέλους. Με ισχύ από την ίδια ημερομηνία η εισφορά της Ιπποδρομιακής Αρχής καθορίστηκε σε 0,5%.

7 Ωφελήματα που πληρώθηκαν ή είναι πληρωτέα

Μέλη που αποχωρούν από το Ταμείο δικαιούνται πληρωμή των ποσών που είναι πιστωμένοι οι λογαριασμοί τους Α και Β περιλαμβανομένου του μεριδίου τους στη απόδοση των επενδύσεων μέχρι την τελευταία μέρα του μήνα που προηγείται της αποχώρησής τους. Στις περιπτώσεις Μελών που παραιτούνται πριν τη συμπλήρωση υπηρεσίας πέντε ετών με την Ιπποδρομιακή Αρχή Κύπρου τότε τα ποσά των λογαριασμών τους Β κατακρατούνται και κατανέμονται στους ατομικούς λογαριασμούς Γ των μελών που παραμένουν στο ταμείο σε αναλογία των ποσών που είναι πιστωμένα τα μέλη κατά το τέλος του χρόνου.

Με βάση το άρθρο 29(3) του περί της Ίδρυσης, των Δραστηριοτήτων και της Εποπτείας των Ταμείων Επαγγελματικών Συνταξιοδοτικών Παροχών του Νόμου 208(1) του 2012, καμία μείωση συσσωρευμένων δικαιωμάτων από Ταμείο δεν επιτρέπεται, εκτός στην περίπτωση οικειοθελούς τερματισμού της απασχόλησης του μέλους πριν από τη συμπλήρωση τεσσάρων ετών συνεχούς απασχόλησης με τη χρηματοδοτούσα επιχείρηση. Νοείται ότι, προκειμένου περί Ταμείου Προνοίας, απαγορεύεται η μείωση των συσσωρευμένων δικαιωμάτων τα οποία προκύπτουν από τις προσωπικές εισφορές του μέλους.

8 Απόδοση επενδύσεων για το έτος

Στο τέλος κάθε χρόνου η καθαρή απόδοση των επενδύσεων κατανέμεται στους ατομικούς Λογαριασμούς των Μελών σε αναλογία των ποσών που είναι πιστωμένοι κατά το τέλος του έτους.

Ταμείο Προνοίας Ιπποδρομιακής Αρχής Κύπρου

9 Δάνεια σε Μέλη

	2014 €	2013 €
Στην αρχή του έτους	-	172.271
Νέα δάνεια που έγιναν	-	42.520
Τόκοι που χρεώθηκαν	-	5.959
Αποπληρωμές	-	(220.750)
Στο τέλος του έτους	<u>-</u>	<u>-</u>

Τα Δάνεια σε Μέλη ήταν αποπληρωτέα με μηνιαίες δόσεις σε περίοδο μέχρι 20 χρόνια. Μετά την απόφαση των μελών για διάλυση του Ταμείου, όλα τα δάνεια συμψηφίστηκαν με τα υπόλοιπα πληρωτέα στα μέλη. Το μεσοσταθμικό πραγματικό επιτόκιο επί των δανείων σε Μέλη στις 31 Δεκεμβρίου 2013 ήταν 4,00.% ετησίως (2012: 4,30% ετησίως).

10 Τραπεζικές καταθέσεις

	2014 €	2013 €
Εμπρόθεσμες καταθέσεις	<u>-</u>	<u>-</u>

Τα μεσοσταθμικά πραγματικά επιτόκια επί των τραπεζικών καταθέσεων κατά την ημερομηνία του ισολογισμού ήταν ως εξής:

	2014 %	2013 %
Εμπρόθεσμες καταθέσεις	-	2,95-4,30

11 Εισπρακτέα

	2013 €	2012 €
Πιστωτικοί τόκοι	<u>-</u>	<u>34.016</u>

12 Χρηματοοικονομικά μέσα

Χρηματοοικονομικά μέσα ανά κατηγορία

	Διαθέσιμα προς πώληση €
31 Δεκεμβρίου 2013	
Περιουσιακά στοιχεία όπως παρουσιάζονται στον ισολογισμό: Χρηματοοικονομικά περιουσιακά στοιχεία διαθέσιμα προς πώληση	1
Σύνολο	<u>1</u>

Ταμείο Προνοίας Ιπποδρομιακής Αρχής Κύπρου

13 Χρηματοοικονομικά περιουσιακά στοιχεία διαθέσιμα προς πώληση

	2014	2013
	€	€
Στην αρχή του έτους	1	-
Προσθήκες	-	1
Διανομή	(1)	-
Στο τέλος του έτους	-	1

Τα χρηματοοικονομικά περιουσιακά στοιχεία διαθέσιμα προς πώληση αναλύονται ως εξής:

	2014	2013
	€	€
Μη εισηγμένοι μετοχικοί τίτλοι	-	1

695 609 μετοχές στην Τράπεζα Κύπρου ονομαστικής αξίας €1 η καθεμιά.

Οι μετοχές της Τράπεζας Κύπρου διανεμήθηκαν στα Μέλη στις 16 Μαΐου 2014.

14 Λογαριασμοί Μελών

	Λογαριασμός Α	Λογαριασμός Β	Λογαριασμός Γ	Σύνολο
	€	€	€	€
1η Ιανουαρίου 2013	627.019	407.780	597.568	1.632.367
Συνεισφορές	11.169	8.971	-	20.140
Απόδοση επενδύσεων	-	-	41.339	41.339
Ωφελήματα που πληρώθηκαν ή είναι πληρωτέα σε μέλη που αποχώρησαν	(376.104)	(245.605)	(376.528)	(998.237)
Απομείωση σε τραπεζικά υπόλοιπα	(262.084)	(171.146)	(262.378)	(695.608)
Στις 31 Δεκεμβρίου 2013/ 1η Ιανουαρίου 2014	-	-	1	1
Ωφελήματα που πληρώθηκαν	-	-	(1)	(1)
Στις 31 Δεκεμβρίου 2014				

15 Γεγονότα μεταγενέστερα του ισολογισμού

Δεν υπήρξαν σημαντικά γεγονότα μεταγενέστερα του ισολογισμού που να έχουν σχέση με την κατανόηση των οικονομικών καταστάσεων.

Έκθεση ανεξάρτητου ελεγκτή **Προς τα Μέλη της Διαχειριστικής Επιτροπής του Ταμείου** **Ατυχημάτων, Προπονητών, Αναβατών και Σταβλιτών**

Έκθεση επί των οικονομικών καταστάσεων

Έχουμε ελέγξει τις συνημμένες οικονομικές καταστάσεις του Ταμείου Ατυχημάτων, Προπονητών, Αναβατών και Σταβλιτών (το “Ταμείο”), οι οποίες αποτελούνται από τον ισολογισμό στις 31 Δεκεμβρίου 2014, και τη κατάσταση λογαριασμού εσόδων και εξόδων του έτους που έληξε την ημερομηνία αυτή, καθώς και περίληψη σημαντικών λογιστικών πολιτικών και λοιπές επεξηγηματικές πληροφορίες.

Ευθύνη της Διαχειριστικής Επιτροπής για τις οικονομικές καταστάσεις

Η Διαχειριστική Επιτροπή του Ταμείου είναι υπεύθυνη για την κατάρτιση οικονομικών καταστάσεων που δίνουν αληθινή και δίκαιη εικόνα σύμφωνα με τα Διεθνή Πρότυπα Χρηματοοικονομικής Αναφοράς όπως αυτά υιοθετήθηκαν από την Ευρωπαϊκή Ένωση και για εκείνες τις εσωτερικές δικλίδες που η Διαχειριστική Επιτροπή καθορίζει ως απαραίτητες ώστε να καθίσταται δυνατή η κατάρτιση οικονομικών καταστάσεων απαλλαγμένων από ουσιώδες σφάλμα, οφειλομένου είτε σε απάτη είτε σε λάθος.

Ευθύνη του ελεγκτή

Η δική μας ευθύνη είναι να εκφράσουμε γνώμη επί αυτών των οικονομικών καταστάσεων με βάση τον έλεγχό μας. Διενεργήσαμε τον έλεγχό μας σύμφωνα με τα Διεθνή Πρότυπα Ελέγχου. Τα Πρότυπα αυτά απαιτούν να συμμορφωνόμαστε με κανόνες δεοντολογίας καθώς και να σχεδιάζουμε και διενεργούμε τον έλεγχο με σκοπό την απόκτηση λελογισμένης διασφάλισης για το εάν οι οικονομικές καταστάσεις είναι απαλλαγμένες από ουσιώδες σφάλμα.

Ο έλεγχος περιλαμβάνει τη διενέργεια διαδικασιών για την απόκτηση ελεγκτικών τεκμηρίων σχετικά με τα ποσά και τις γνωστοποιήσεις στις οικονομικές καταστάσεις. Οι επιλεγόμενες διαδικασίες βασίζονται στην κρίση του ελεγκτή, περιλαμβανομένης της εκτίμησης των κινδύνων ουσιώδους σφάλματος των οικονομικών καταστάσεων, οφειλομένου είτε σε απάτη είτε σε λάθος. Κατά τη διενέργεια αυτών των εκτιμήσεων κινδύνων, ο ελεγκτής εξετάζει τις εσωτερικές δικλίδες που σχετίζονται με την κατάρτιση οικονομικών καταστάσεων της οντότητας που δίνουν αληθινή και δίκαιη εικόνα με σκοπό το σχεδιασμό ελεγκτικών διαδικασιών κατάλληλων για τις περιστάσεις, αλλά όχι με σκοπό την έκφραση γνώμης επί της αποτελεσματικότητας των εσωτερικών δικλίδων της οντότητας. Ο έλεγχος περιλαμβάνει επίσης την αξιολόγηση της καταλληλότητας των λογιστικών πολιτικών που χρησιμοποιήθηκαν και του λελογισμένου των λογιστικών εκτιμήσεων που έγιναν από τη Διαχειριστική Επιτροπή, καθώς και την αξιολόγηση της συνολικής παρουσίασης των οικονομικών καταστάσεων.

Πιστεύουμε ότι τα ελεγκτικά τεκμήρια που έχουμε αποκτήσει είναι επαρκή και κατάλληλα για να παράσχουν βάση για την ελεγκτική μας γνώμη.

Γνώμη

Κατά τη γνώμη μας, οι οικονομικές καταστάσεις δίνουν αληθινή και δίκαιη εικόνα της χρηματοοικονομικής κατάστασης του Ταμείου Ατυχημάτων, Προπονητών, Αναβατών και Σταβλιτών στις 31 Δεκεμβρίου 2014 και των αποτελεσμάτων του για το έτος που έληξε την ημερομηνία αυτή σύμφωνα με τα Διεθνή Πρότυπα Χρηματοοικονομικής Αναφοράς όπως αυτά υιοθετήθηκαν από την Ευρωπαϊκή Ένωση.

Άλλο θέμα

Αυτή η έκθεση, περιλαμβανομένης και της γνώμης, ετοιμάστηκε για τα μέλη του Ταμείου Ατυχημάτων, Προπονητών, Αναβατών και Σταβλιτών ως σώμα και μόνο για κανένα άλλο σκοπό. Δίνοντας αυτή τη γνώμη δεν αποδεχόμαστε ή αναλαμβάνουμε ευθύνη για οποιοδήποτε άλλο σκοπό ή προς οποιοδήποτε άλλο πρόσωπο στη γνώση του οποίου αυτή η έκθεση δυνατόν να περιέλθει.

Αχιλλέας Χρυσάνθου

Εγκεκριμένος Λογιστής και Εγγεγραμμένος Ελεγκτής
εκ μέρους και για λογαριασμό της

PricewaterhouseCoopers Limited

Εγκεκριμένοι Λογιστές και Εγγεγραμμένοι Ελεγκτές

Λευκωσία, 12 Μαΐου 2015

Ταμείο Ατυχημάτων Προπονητών, Αναβατών και Σταβλιτών

Λογαριασμός εσόδων και εξόδων για το έτος που έληξε στις 31 Δεκεμβρίου 2014

	2014 €	2013 €
Έσοδα		
Εισφορές εισπρακτέες	96.831	100.860
Πιστωτικοί τόκοι	1.211	4.558
Ειδική άδεια σταβλίτη σε ιπποδρομιακές συναντήσεις	2.589	3.746
	<u>100.631</u>	<u>109.164</u>
Έξοδα		
Αποζημιώσεις	13.382	6.014
Ωφελήματα που χορηγήθηκαν	10.921	3.427
Τραπεζικά έξοδα	-	686
Άλλα έξοδα – Απομείωση σε τραπεζικά υπόλοιπα	4	74.962
	<u>24.303</u>	<u>85.089</u>
Πλεόνασμα για το έτος	<u>76.328</u>	<u>24.075</u>

Οι σημειώσεις αποτελούν αναπόσπαστο μέρος αυτών των οικονομικών καταστάσεων.

Ταμείο Ατυχημάτων Προπονητών, Αναβατών και Σταβλιτών

Ισολογισμός στις 31 Δεκεμβρίου 2013

	Σημ.	2014 €	2013 €
Περιουσιακά στοιχεία			
Μη κυκλοφορούντα περιουσιακά στοιχεία			
Χρηματοοικονομικά περιουσιακά στοιχεία διαθέσιμα προς πώληση	7	18.741	18.741
Κυκλοφορούντα περιουσιακά στοιχεία			
Εμπρόθεσμες καταθέσεις	8	119.622	134.695
Μετρητά στην τράπεζα	8	239.406	146.450
Τόκος εισπρακτέος		-	1.555
Σύνολο περιουσιακών στοιχείων		377.769	301.441
Κεφάλαια			
Υπόλοιπο την 1 Ιανουαρίου		301.441	277.366
Πλεόνασμα για το έτος		76.328	24.075
Σύνολο κεφαλαίων		377.769	301.441

Στις 12 Μαΐου 2015, η Διαχειριστική Επιτροπή του Ταμείου Ατυχημάτων Προπονητών, Αναβατών και Σταβλιτών, ενέκρινε αυτές τις οικονομικές καταστάσεις για έκδοση.

Α Χ΄΄Λοίζου, Καταπιστευματοδόχος

Α Γαλαξής, Καταπιστευματοδόχος

Οι σημειώσεις αποτελούν αναπόσπαστο μέρος αυτών των οικονομικών καταστάσεων.

Ταμείο Ατυχημάτων Προπονητών, Αναβατών και Σταβλιτών

Σημειώσεις στις οικονομικές καταστάσεις

1 Περίληψη σημαντικών Λογιστικών Πολιτικών

Οι κυριότερες λογιστικές πολιτικές που εφαρμόστηκαν στην κατάρτιση αυτών των οικονομικών καταστάσεων εκτίθενται πιο κάτω. Αυτές οι πολιτικές έχουν εφαρμοστεί με συνέπεια για όλα τα έτη που παρουσιάζονται σε αυτές τις οικονομικές καταστάσεις εκτός από όπου δηλώνεται διαφορετικά.

Βάση ετοιμασίας

Οι οικονομικές καταστάσεις του Ταμείου έχουν ετοιμαστεί σύμφωνα με τα Διεθνή Πρότυπα Χρηματοοικονομικής Αναφοράς (ΔΠΧΑ), όπως αυτά υιοθετήθηκαν από την Ευρωπαϊκή Ένωση (ΕΕ).

Κατά την ημερομηνία της έγκρισης των οικονομικών καταστάσεων, όλα τα Διεθνή Πρότυπα Χρηματοοικονομικής Αναφοράς που έχουν εκδοθεί από το Συμβούλιο Διεθνών Λογιστικών Προτύπων (ΣΔΛΠ) και είναι εφαρμόσιμα από την 1 Ιανουαρίου 2014 έχουν υιοθετηθεί από την ΕΕ μέσω της διαδικασίας υιοθέτησης που καθορίστηκε από την Ευρωπαϊκή Επιτροπή, με εξαίρεση ορισμένων προνοιών του ΔΛΠ 39 “Χρηματοοικονομικά Μέσα: Αναγνώριση και Αποτίμηση” σε σχέση με λογιστική αντιστάθμισης χαρτοφυλακίου.

Η κατάρτιση των οικονομικών καταστάσεων σύμφωνα με τα ΔΠΧΑ απαιτεί τη χρήση ορισμένων σημαντικών λογιστικών εκτιμήσεων και την άσκηση κρίσης από τη Διεύθυνση στη διαδικασία εφαρμογής των λογιστικών πολιτικών του Ταμείου. Οι τομείς που απαιτούν μεγαλύτερο βαθμού κρίσης ή είναι πιο πολύπλοκοι ή τομείς όπου οι παραδοχές και οι υπολογισμοί έχουν σημαντική επίδραση στις οικονομικές καταστάσεις παρουσιάζονται στη Σημείωση 3.

Λειτουργικό περιβάλλον του Ταμείου

Η Κυπριακή οικονομία έχει επηρεαστεί αρνητικά από την κρίση στον Κυπριακό τραπεζικό τομέα σε συνδυασμό με τη μη δυνατότητα της Κυπριακής Δημοκρατίας να αντλήσει δανεισμό από τις διεθνείς χρηματαγορές. Ως αποτέλεσμα, η Κυπριακή Δημοκρατία εισήλθε σε διαπραγματεύσεις με την Ευρωπαϊκή Επιτροπή, την Ευρωπαϊκή Κεντρική Τράπεζα και το Διεθνές Νομισματικό Ταμείο (η «Τρόικα»), για οικονομική στήριξη, οι οποίες κατέληξαν σε επίτευξη συμφωνίας και λήψη απόφασης από το Eurogroup στις 25 Μαρτίου 2013. Η απόφαση συμπεριλάμβανε την αναδιάρθρωση των δυο μεγαλύτερων τραπεζών στην Κύπρο μέσω «Διάσωσης με Ίδια Μέσα». Επιπρόσθετα, κατά το 2013 και 2014 η Κυπριακή οικονομία σημείωσε περεταίρω συρρίκνωση με μείωση στο Ακαθάριστο Εγχώριο Προϊόν.

Η αβέβαιη οικονομική κατάσταση στην Κύπρο, η περιορισμένη διαθεσιμότητα ρευστότητας για δανειοδότηση, η αναδιάρθρωση του τραπεζικού τομέα με τη χρήση ιδίων μέσων στις περιπτώσεις της Λαϊκής Τράπεζας και της Τράπεζας Κύπρου, και η επιβολή περιοριστικών μέτρων στις τραπεζικές συναλλαγές σε συνδυασμό με την τρέχουσα κατάσταση στο τραπεζικό σύστημα και τη συνεχιζόμενη οικονομική ύφεση, θα μπορούσαν να επηρεάσουν (1) την ικανότητα του Ταμείου να έχει ικανοποιητικό κύκλο εργασιών και να προσφέρει τις υπηρεσίες της και (2) τις προβλέψεις της Διαχειριστικής Επιτροπής του Ταμείου για τις αναμενόμενες ταμειακές ροές αναφορικά με την αξιολόγηση απομείωσης

Ταμείο Ατυχημάτων Προπονητών, Αναβατών και Σταβλιτών

1 Περίληψη σημαντικών Λογιστικών Πολιτικών (συνέχεια)

Λειτουργικό περιβάλλον του Ταμείου (συνέχεια)

για χρηματοοικονομικά και μη χρηματοοικονομικά περιουσιακά στοιχεία.

Η Διαχειριστική Επιτροπή του Ταμείου έχει αξιολογήσει κατά πόσον οποιοσδήποτε προβλέψεις απομείωσης κρίνονται αναγκαίες για χρηματοοικονομικά περιουσιακά στοιχεία που αναγνωρίζονται σε αποσβεσμένο κόστος, με την εξέταση της οικονομικής κατάστασης και των προοπτικών αυτών των περιουσιακών στοιχείων στο τέλος της περιόδου αναφοράς. Οι απομειώσεις για εμπορικά εισπρακτέα προσδιορίζονται με τη χρήση του μοντέλου «προκληθισών ζημιών» που απαιτείται από το Διεθνές Λογιστικό Πρότυπο 39 «Χρηματοπιστωτικά Μέσα: Αναγνώριση και Επιμέτρηση». Το Πρότυπο αυτό απαιτεί την αναγνώριση των ζημιών απομείωσης για εισπρακτέα που προέκυψαν από γεγονότα του παρελθόντος και δεν επιτρέπει την αναγνώριση ζημιών απομείωσης που θα μπορούσαν να προκύψουν από μελλοντικά γεγονότα, ασχέτως της πιθανότητας αυτών των μελλοντικών γεγονότων.

Η Διαχειριστική Επιτροπή του Ταμείου δεν είναι σε θέση να προβλέψει όλες τις εξελίξεις που θα μπορούσαν να έχουν αντίκτυπο στην οικονομία της Κύπρου και κατά συνέπεια, ποια επίδραση, αν υπάρχει, θα μπορούσαν να έχουν στη μελλοντική χρηματοοικονομική επίδοση, τις ταμειακές ροές και τη χρηματοοικονομική θέση του Ταμείου.

Η Διαχειριστική Επιτροπή εκτιμά ότι λαμβάνει όλα τα αναγκαία μέτρα για τη διατήρηση της βιωσιμότητας του Ταμείου και την επέκταση των εργασιών της στο σημερινό επιχειρηματικό και οικονομικό περιβάλλον.

Με βάση τα σχετικά διατάγματα, η Λαϊκή Τράπεζα υποβλήθηκε σε καθεσώς εξυγίανσης, βάσει απόφασης της Αρχής Εξυγίανσης. Στη Λαϊκή Τράπεζα παρέμειναν κυρίως ανασφάλιστες καταθέσεις και περιουσιακά στοιχεία εκτός Κύπρου. Τα περιουσιακά στοιχεία της Λαϊκής Τράπεζας στην Κύπρο, οι ασφαλισμένες καταθέσεις και η χρηματοδότηση από το Ευρωσύστημα έχουν μεταφερθεί στην Τράπεζα Κύπρου, με αποζημίωση για την αξία των καθαρών περιουσιακών στοιχείων που μεταφέρθηκαν την έκδοση μετοχών από την Τράπεζα Κύπρου προς τη Λαϊκή Τράπεζα.

Η διαδικασία ανακεφαλαιοποίησης της Τράπεζας Κύπρου ολοκληρώθηκε σύμφωνα με τα σχετικά διατάγματα της Αρχής Εξυγίανσης μέσω «Διάσωσης με Ίδια Μέσα», δηλαδή της μερικής μετατροπής ανασφάλιστων καταθέσεων σε μετοχές. Επίσης, οι κάτοχοι μετοχών και πιστωτικών τίτλων στην Τράπεζα Κύπρου στις 29 Μαρτίου 2013 έχουν συνεισφέρει στην ανακεφαλαιοποίηση της Τράπεζας Κύπρου μέσω της απορρόφησης ζημιών.

Το Ταμείο, στις 26 Μαρτίου 2013 είχε καταθέσεις στην Τράπεζα Κύπρου το ποσό των οποίων ανερχόταν στις €297.269. Με βάση τις πρόνοιες του διατάγματος που εκδόθηκε από την Κεντρική Τράπεζα και τα τελικά μέτρα για ανακεφαλαιοποίηση της Τράπεζας Κύπρου, το ποσό που επηρεάστηκε από τις τραπεζικές καταθέσεις στην Τράπεζα Κύπρου ως ακολούθως:

Ταμείο Ατυχημάτων Προπονητών, Αναβατών και Σταβλιτών

1 Περίληψη σημαντικών Λογιστικών Πολιτικών (συνέχεια)

Γνωστοποίηση για γενικά γεγονότα (συνέχεια)

- (α) 37,5% των τραπεζικών καταθέσεων που είχαν επηρεαστεί, που ανέρχονται σε €73.976, είχαν μετατραπεί σε προθεσμιακές καταθέσεις των έξι, εννιά και δώδεκα μηνών. Η Τράπεζα Κύπρου είχε την επιλογή να ανανεώσει τις καταθέσεις προθεσμίας για την ίδια χρονική περίοδο. Η διοίκηση είχε αναγνωρίσει τις καταθέσεις αυτές ως τρέχουσες βραχυπρόθεσμες τραπεζικές καταθέσεις του Ισολογισμού.
- (β) 47,5% των τραπεζικών καταθέσεων που είχαν επηρεαστεί, που ανέρχονταν σε €93.703, είχαν μετατραπεί σε μετοχές της Τράπεζας Κύπρου.
- (γ) το υπόλοιπο 15% των τραπεζικών καταθέσεων που είχαν επηρεαστεί έχουν αποδεδουλευθεί.

Στις 18 Απριλίου 2013 η Βουλή των Αντιπροσώπων ψήφισε την αύξηση του συντελεστή έκτακτης αμυντικής εισφοράς από 15% σε 30% σε τόκους που δεν πηγάζουν από τη συνήθη διεξαγωγή των δραστηριοτήτων ή δεν συνδέονται στενά με αυτή με ισχύ από τις 29 Απριλίου 2013.

Μετά τα θετικά αποτελέσματα της πρώτης και της δεύτερης τριμηνιαίας αξιολόγησης του οικονομικού προγράμματος της Κύπρου από την Ευρωπαϊκή Επιτροπή, την Ευρωπαϊκή Κεντρική Τράπεζα και το Διεθνές Νομισματικό Ταμείο, κατά τη διάρκεια του 2013, το Eurogroup ενέκρινε την εκταμίευση των προγραμματισμένων δόσεων της οικονομικής βοήθειας προς την Κύπρο.

Υιοθέτηση καινούργιων και αναθεωρημένων ΔΠΧΑ

Κατά το τρέχον έτος το Ταμείο υιοθέτησε όλα τα νέα και αναθεωρημένα Διεθνή Πρότυπα Χρηματοοικονομικής Αναφοράς (ΔΠΧΑ) τα οποία σχετίζονται με τις εργασίες της και είναι εφαρμόσιμα για λογιστικές περιόδους που αρχίζουν την 1 Ιανουαρίου 2014. Η υιοθέτηση αυτή δεν είχε επιφέρει σημαντικές αλλαγές στις λογιστικές πολιτικές του Ταμείου.

Κατά την ημερομηνία έγκρισης αυτών των οικονομικών καταστάσεων μια σειρά από νέα πρότυπα και τροποποιήσεις προτύπων και διερμηνείες που ισχύουν για λογιστικές περιόδους που αρχίζουν μετά την 1 Ιανουαρίου 2014, και δεν έχουν εφαρμοστεί στην ετοιμασία αυτών των οικονομικών καταστάσεων. Κανένα από αυτά δεν αναμένεται να έχει σημαντική επίδραση στις οικονομικές καταστάσεις του Ταμείου.

Εισφορές εισπρακτέες

Εισφορές εισπρακτέες από την Λέσχη Ιπποδρομιών Λευκωσίας υπολογίζονται με βάση τα εισπρακτέα σε σχέση με τις ιπποδρομιακές συναντήσεις. Άλλα δικαιώματα αδειών θεωρούνται ως εισόδημα όταν και αφού εισπραχθούν.

Ταμείο Ατυχημάτων Προπονητών, Αναβατών και Σταβλιτών

1 Περίληψη σημαντικών Λογιστικών Πολιτικών (συνέχεια)

Πιστωτικοί τόκοι

Οι πιστωτικοί τόκοι αναγνωρίζονται κατά αναλογία χρόνου χρησιμοποιώντας τη μέθοδο του πραγματικού επιτοκίου.

Χρηματοοικονομικά περιουσιακά στοιχεία

(i) Ταξινόμηση

Το Ταμείο ταξινομεί τα χρηματοοικονομικά περιουσιακά στοιχεία της στις ακόλουθες κατηγορίες: δάνεια και εισπρακτέα και χρηματοοικονομικά περιουσιακά στοιχεία διαθέσιμα προς πώληση. Η ταξινόμηση εξαρτάται από το σκοπό για τον οποίο αποκτήθηκαν τα χρηματοοικονομικά περιουσιακά στοιχεία. Η Διεύθυνση αποφασίζει την κατάλληλη ταξινόμηση των χρηματοοικονομικών περιουσιακών στοιχείων κατά την αρχική αναγνώριση.

- **Δάνεια και εισπρακτέα**

Τα δάνεια και εισπρακτέα είναι μη παράγωγα χρηματοοικονομικά περιουσιακά στοιχεία με σταθερές ή προσδιορισμένες πληρωμές που δεν είναι εισηγμένα σε ενεργή αγορά και για τα οποία δεν υπάρχει πρόθεση για εμπορία του εισπρακτέου. Περιλαμβάνονται στα κυκλοφορούντα περιουσιακά στοιχεία, εκτός αν έχουν λήξη που υπερβαίνει τους δώδεκα μήνες από την ημερομηνία του ισολογισμού. Αυτά ταξινομούνται ως μη κυκλοφορούντα περιουσιακά στοιχεία. Τα δάνεια και εισπρακτέα του Ταμείου αποτελούνται από 'μετρητά και καταθέσεις στην τράπεζα' και 'τόκους εισπρακτέους' στον ισολογισμό.

- **Χρηματοοικονομικά περιουσιακά στοιχεία διαθέσιμα προς πώληση**

Τα χρηματοοικονομικά περιουσιακά στοιχεία διαθέσιμα προς πώληση είναι μη παράγωγα, τα οποία είτε ορίζονται στην κατηγορία αυτή ή δεν έχουν ταξινομηθεί σε οποιαδήποτε άλλη κατηγορία. Περιλαμβάνονται στα μη κυκλοφορούντα περιουσιακά στοιχεία, εκτός εάν η επένδυση λήξει ή η Διεύθυνση προτίθεται να πωλήσει τις επενδύσεις μέσα σε δώδεκα μήνες από την ημερομηνία του ισολογισμού.

(ii) Αναγνώριση και αποτίμηση

Αγορές και πωλήσεις χρηματοοικονομικών περιουσιακών στοιχείων με βάση συμβόλαιο κανονικής παράδοσης αναγνωρίζονται κατά την ημερομηνία που διεξάγεται η συναλλαγή, που είναι η ημερομηνία κατά την οποία το Ταμείο Ατυχημάτων Προπονητών, Αναβατών και Σταβλιτών δεσμεύεται να αγοράσει ή να πωλήσει το περιουσιακό στοιχείο. Τα χρηματοοικονομικά περιουσιακά στοιχεία αναγνωρίζονται αρχικά σε δίκαιη αξία, πλέον το κόστος συναλλαγής για όλα τα χρηματοοικονομικά περιουσιακά στοιχεία που δεν παρουσιάζονται σε δίκαιη αξία μέσω των αποτελεσμάτων. Τα χρηματοοικονομικά περιουσιακά στοιχεία διαγράφονται όταν το δικαίωμα να εισπραχθούν χρηματικές ροές από τα χρηματοοικονομικά περιουσιακά στοιχεία έχει λήξει, ή έχει μεταφερθεί και η Εταιρεία έχει ουσιαστικά μεταφέρει όλα τα σημαντικά ρίσκα και οφέλη ιδιοκτησίας.

Ταμείο Ατυχημάτων Προπονητών, Αναβατών και Σταβλιτών

1 Περίληψη σημαντικών Λογιστικών Πολιτικών (συνέχεια)

Χρηματοοικονομικά περιουσιακά στοιχεία (συνέχεια)

(ii) Αναγνώριση και αποτίμηση (συνέχεια)

Τα χρηματοοικονομικά περιουσιακά στοιχεία διαθέσιμα προς πώληση παρουσιάζονται μετέπειτα σε δίκαιη αξία. Τα δάνεια και εισπρακτέα και τα χρηματοοικονομικά περιουσιακά στοιχεία διακρατούμενα μέχρι τη λήξη παρουσιάζονται σε αποσβεσμένο κόστος χρησιμοποιώντας τη μέθοδο του πραγματικού επιτοκίου.

(iii) Απομείωση χρηματοοικονομικών περιουσιακών στοιχείων

Το Ταμείο Ατυχημάτων Προπονητών, Αναβατών και Σταβλιτών αξιολογεί σε κάθε ημερομηνία ισολογισμού κατά πόσον υπάρχουν αντικειμενικά στοιχεία ότι ένα χρηματοοικονομικό περιουσιακό στοιχείο ή μια ομάδα χρηματοοικονομικών περιουσιακών στοιχείων έχει υποστεί απομείωση στην αξία.

Ένα χρηματοοικονομικό περιουσιακό στοιχείο ή μια ομάδα χρηματοοικονομικών περιουσιακών στοιχείων έχει απομειωθεί και οι ζημιές απομείωσης προκύπτουν μόνον όταν υπάρχει αντικειμενική ένδειξη απομείωσης ως αποτέλεσμα ενός ή περισσοτέρων γεγονότων που συνέβησαν μετά την αρχική αναγνώριση του περιουσιακού στοιχείου («ζημιογόνο γεγονός») και αυτό το ζημιογόνο γεγονός (ή γεγονότα) έχει αντίκτυπο στις εκτιμημένες μελλοντικές ταμειακές ροές του χρηματοοικονομικού περιουσιακού στοιχείου ή της ομάδας χρηματοοικονομικών περιουσιακών στοιχείων και μπορεί να εκτιμηθεί αξιόπιστα.

Στην περίπτωση μετοχικών τίτλων που ταξινομήθηκαν ως διαθέσιμοι προς πώληση, μια σημαντική ή παρατεταμένη μείωση στη δίκαιη αξία της μετοχής κάτω από το κόστος της, αποτελεί αντικειμενικό στοιχείο ότι έχει υποστεί απομείωση στην αξία. Αν υπάρχουν τέτοια αντικειμενικά στοιχεία για χρηματοοικονομικά περιουσιακά στοιχεία διαθέσιμα προς πώληση η συσσωρευμένη ζημιά η οποία προσδιορίζεται ως η διαφορά μεταξύ του κόστους απόκτησης και της τρέχουσας δίκαιης αξίας, μείον ζημιάς απομείωσης του περιουσιακού στοιχείου που προηγουμένως αναγνωρίστηκε στις κερδοζημιές, μεταφέρεται από τα ίδια κεφάλαια και αναγνωρίζεται στις κερδοζημιές. Οι ζημιές απομείωσης που αναγνωρίστηκαν στις κερδοζημιές για μετοχικούς τίτλους δεν αντιστρέφονται μέσω των κερδοζημιών. Εάν, σε μεταγενέστερη περίοδο, η δίκαιη αξία ενός χρεωστικού τίτλου που ταξινομήθηκε ως διαθέσιμος προς πώληση αυξηθεί και η αύξηση μπορεί αντικειμενικά να συσχετισθεί με ένα γεγονός που συνέβη μετά την αναγνώριση της ζημιάς απομείωσης στις κερδοζημιές, η ζημιά απομείωσης αντιστρέφεται μέσω των κερδοζημιών.

Εισπρακτέα

Τα εισπρακτέα αναγνωρίζονται αρχικά σε δίκαιη αξία και μετέπειτα παρουσιάζονται σε αποσβεσμένο κόστος, χρησιμοποιώντας τη μέθοδο του πραγματικού επιτοκίου, μείον πρόνοιας για απομείωση της αξίας. Η πρόβλεψη για απομείωση καθορίζεται όταν υπάρχει αντικειμενική ένδειξη πως το Ταμείο δεν θα είναι σε θέση να εισπράξει τα συνολικά εισπρακτέα ποσά σύμφωνα με τους αρχικούς όρους των εισπρακτέων. Σημαντικές

Ταμείο Ατυχημάτων Προπονητών, Αναβατών και Σταβλιτών

1 Περίληψη σημαντικών Λογιστικών Πολιτικών (συνέχεια)

Χρηματοοικονομικά περιουσιακά στοιχεία (συνέχεια)

Εισπρακτέα (συνέχεια)

οικονομικές δυσκολίες του χρεώστη, η πιθανότητα ότι ο χρεώστης θα περιέλθει σε πτώχευση ή οικονομική αναδιοργάνωση, και η αθέτηση ή παράλειψη εκπλήρωσης των υποχρεώσεων του σχετικά με πληρωμές θεωρούνται ενδείξεις ότι το εισπρακτέο έχει υποστεί απομείωση. Το ποσό της πρόβλεψης είναι η διαφορά μεταξύ της λογιστικής αξίας του εισπρακτέου και της παρούσας αξίας των υπολογιζόμενων μελλοντικών ταμειακών ροών, προεξοφλημένων με το πραγματικό επιτόκιο.

Ταμειακά διαθέσιμα και ισοδύναμα

Στην κατάσταση ταμειακών ροών, τα ταμειακά διαθέσιμα και ισοδύναμα αποτελούνται από μετρητά στο ταμείο και καταθέσεις στην τράπεζα με αρχική ημερομηνία λήξης τρεις μήνες ή λιγότερο.

2 Διαχείριση χρηματοοικονομικού κινδύνου

(i) Παράγοντες χρηματοοικονομικού κινδύνου

Το Ταμείο εκτίθεται σε ποικίλους χρηματοοικονομικούς κινδύνους: κίνδυνο επιτοκίου που αφορά τις ταμειακές ροές και πιστωτικό κίνδυνο.

Το πρόγραμμα διαχείρισης κινδύνου του Ταμείου επικεντρώνεται στη μη προβλεψιμότητα των χρηματαγορών και αποσκοπεί στη μείωση των πιθανών αρνητικών επιπτώσεων στην οικονομική επίδοση του Ταμείου. Η διαχείριση κινδύνου διενεργείται από την Διεύθυνση και το λογιστήριο του Ταμείου σύμφωνα με αρχές που εγκρίνονται από τη Διαχειριστική Επιτροπή. Η Διεύθυνση αναγνωρίζει, αξιολογεί και αντισταθμίζει τους χρηματοοικονομικούς κινδύνους σε στενή συνεργασία με την Επενδυτική Επιτροπή του Ταμείου. Η Διαχειριστική Επιτροπή παρέχει βασικές αρχές για την διαχείριση κινδύνου που καλύπτουν συγκεκριμένους τομείς, όπως κίνδυνο επιτοκίου, πιστωτικό κίνδυνο και επένδυση πλεονάζουσας ρευστότητας.

- **Κίνδυνος επιτοκίου που αφορά τις ταμειακές ροές**

Καθώς το Ταμείο έχει σημαντικά περιουσιακά στοιχεία που φέρουν τόκο ένα σημαντικό μέρος των εσόδων και η ροή μετρητών εξαρτώνται από αλλαγές στα επιτόκια της αγοράς.

Η Διαχειριστική Επιτροπή παρακολουθεί τις διακυμάνσεις στα επιτόκια σε συνεχή βάση και ενεργεί ανάλογα.

- **Πιστωτικός κίνδυνος**

Ο πιστωτικός κίνδυνος προκύπτει από ταμειακά διαθέσιμα και ισοδύναμα, καταθέσεις σε τράπεζες και χρηματοπιστωτικά ιδρύματα και άλλα εισπρακτέα.

Ταμείο Ατυχημάτων Προπονητών, Αναβατών και Σταβλιτών

2 Διαχείριση χρηματοοικονομικού κινδύνου (συνέχεια)

(i) Παράγοντες χρηματοοικονομικού κινδύνου (συνέχεια)

Πιστωτικός κίνδυνος (συνέχεια)

Τα τραπεζικά υπόλοιπα που αποτελούνται κυρίως από εμπρόθεσμες καταθέσεις και μετρητά στην τράπεζα είναι κατατεθημένα σε ένα τραπεζικό οργανισμό ο οποίος έχει αξιολογηθεί από την Moodys' σε Caa3.

Η Διαχειριστική Επιτροπή δεν αναμένει οποιεσδήποτε ζημιές από μη-απόδοση εκ μέρους αυτών των συμβαλλόμενων μερών.

(ii) Διαχείριση κεφαλαιουχικού κινδύνου

Τα κεφάλαια αποτελούνται από το πλεόνασμα των εσόδων έναντι των εξόδων. Στις 31 Δεκεμβρίου 2014 δεν υπήρχε δανεισμός.

(iii) Εκτίμηση δίκαιων αξιών

Ο πιο κάτω πίνακας αναλύει τα χρηματοοικονομικά μέσα που αποτιμούνται στον ισολογισμό σε δίκαιη αξία, με βάση τις μεθόδους εκτίμησης. Τα διάφορα επίπεδα έχουν προσδιοριστεί ως εξής:

- Χρηματιστηριακές τιμές (μη προσαρμοσμένες) σε ενεργείς αγορές για πανομοιότυπα περιουσιακά στοιχεία ή υποχρεώσεις (Επίπεδο 1).
- Στοιχεία εισαγωγής εκτός από χρηματιστηριακές τιμές τίτλων που περιλαμβάνονται στο Επίπεδο 1, οι οποίες είναι παρατηρήσιμες για το περιουσιακό στοιχείο ή την υποχρέωση, είτε άμεσα (δηλαδή ως τιμές) ή έμμεσα (δηλαδή που προέρχονται από τιμές) (Επίπεδο 2).
- Στοιχεία εισαγωγής για το περιουσιακό στοιχείο ή την υποχρέωση που δεν βασίζονται σε παρατηρήσιμα δεδομένα της αγοράς (δηλαδή μη παρατηρήσιμα στοιχεία εισαγωγής) (Επίπεδο 3).

Ο πιο κάτω πίνακας παρουσιάζει τα χρηματοοικονομικά περιουσιακά στοιχεία και υποχρεώσεις του Ταμείου τα οποία είναι υπολογισμένα σε δίκαιη αξία στις 31 Δεκεμβρίου 2013:

	Επίπεδο 3 €
31 Δεκεμβρίου 2013	
Περιουσιακά στοιχεία διαθέσιμα προς πώληση: Μετοχικοί τίτλοι	18.741
Σύνολο χρηματοοικονομικών περιουσιακών στοιχείων υπολογισμένα σε δίκαιη αξία	18.741

Ταμείο Ατυχημάτων Προπονητών, Αναβατών και Σταβλιτών

2 Διαχείριση χρηματοοικονομικού κινδύνου (συνέχεια)

(iii) Εκτίμηση δίκαιων αξιών (συνέχεια)

Ο πιο κάτω πίνακας παρουσιάζει τα χρηματοοικονομικά περιουσιακά στοιχεία και υποχρεώσεις του Ταμείου τα οποία είναι υπολογισμένα σε δίκαιη αξία στις 31 Δεκεμβρίου 2014:

	Επίπεδο 1 €
31 Δεκεμβρίου 2014	
Περιουσιακά στοιχεία	
Περιουσιακά στοιχεία διαθέσιμα προς πώληση:	
- Μετοχικοί τίτλοι	18.741
Σύνολο χρηματοοικονομικών περιουσιακών στοιχείων υπολογισμένα σε δίκαιη αξία	18.741

Η δίκαιη αξία των χρηματοοικονομικών μέσων που εμπορεύονται σε ενεργείς αγορές βασίζεται στις χρηματιστηριακές τιμές την ημερομηνία του ισολογισμού. Μια αγορά θεωρείται ως ενεργή, εάν οι χρηματιστηριακές τιμές είναι άμεσα και τακτικά διαθέσιμες από ένα χρηματιστήριο, έμπορο, χρηματιστή, βιομηχανικό όμιλο, υπηρεσία εκτίμησης, ή εποπτική υπηρεσία, και εκείνες οι τιμές αντιπροσωπεύουν πραγματικές και συχνές συναλλαγές αγοράς σε καθαρά εμπορική βάση. Η χρηματιστηριακή τιμή που χρησιμοποιείται για τα χρηματοοικονομικά περιουσιακά στοιχεία που κατέχει η Εταιρεία είναι η τρέχουσα τιμή προσφοράς. Αυτά τα μέσα περιλαμβάνονται στο Επίπεδο 1. Τα μέσα που περιλαμβάνονται στο Επίπεδο 1 περιλαμβάνουν κυρίως επενδύσεις σε μετοχές στο Χρηματιστήριο Αξιών Κύπρου που ταξινομούνται διαθέσιμα προς πώληση.

Κατά τη διάρκεια του 2013, μετά τις αποφάσεις του Eurogroup το Μάρτιο, το Ταμείο απέκτησε 93.703 μετοχές στην Τράπεζα Κύπρου που αποτιμήθηκαν αρχικά με βάση μία εκτίμηση Επιπέδου 3.

Κατά τη διάρκεια του 2014, μετά την εισαγωγή των μετοχών της Τράπεζας Κύπρου σε μια ενεργή αγορά, αυτές επαναταξινομήθηκαν από το Επίπεδο 3 στο Επίπεδο 1 της κατηγορίας αποτίμησης δίκαιης αξίας, στη δίκαιη τους αξία κατά την ημερομηνία της μεταφοράς.

3 Σημαντικοί λογιστικοί υπολογισμοί και εκτιμήσεις

Οι λογιστικοί υπολογισμοί και εκτιμήσεις αξιολογούνται σε συνεχή βάση και βασίζονται στην ιστορική εμπειρία και σε άλλους παράγοντες, συμπεριλαμβανομένων προσδοκιών σχετικά με μελλοντικά γεγονότα που πιστεύεται ότι είναι λογικά υπό τις περιστάσεις.

Ταμείο Ατυχημάτων Προπονητών, Αναβατών και Σταβλιτών

3 Σημαντικοί λογιστικοί υπολογισμοί και εκτιμήσεις (συνέχεια)

(i) Σημαντικοί λογιστικοί υπολογισμοί και παραδοχές

Το Ταμείο κάνει υπολογισμούς και παραδοχές σε σχέση με το μέλλον. Ως αποτέλεσμα οι λογιστικοί υπολογισμοί σπανίως ισούνται με τα πραγματικά αποτελέσματα. Δεν έχουν γίνει οποιοδήποτε υπολογισμοί ή παραδοχές που πιθανόν να προκαλέσουν ουσιώδεις αναπροσαρμογές στη λογιστική αξία περιουσιακών στοιχείων και υποχρεώσεων κατά το επόμενο οικονομικό έτος.

4 Άλλα έξοδα

	2014	2013
	€	€
Απομείωση σε τραπεζικές καταθέσεις	-	74.962
	<u> </u>	<u> </u>

5 Χρηματοοικονομικά μέσα

Χρηματοοικονομικά μέσα ανά κατηγορία

	Διαθέσιμα προς πώληση €	Δάνεια και εισπρακτέα €	Σύνολο €
31 Δεκεμβρίου 2014			
Περιουσιακά στοιχεία όπως παρουσιάζονται στον ισολογισμό			
Τραπεζικά υπόλοιπα	-	359.028	359.028
Χρηματοοικονομικά περιουσιακά στοιχεία διαθέσιμα προς πώληση	18.741	-	18.741
Σύνολο	<u>18.741</u>	<u>359.028</u>	<u>377.769</u>
	Διαθέσιμα προς πώληση €	Δάνεια και εισπρακτέα €	Σύνολο €
31 Δεκεμβρίου 2013			
Περιουσιακά στοιχεία όπως παρουσιάζονται στον ισολογισμό			
Τόκος εισπρακτέος	-	1.555	1.555
Τραπεζικά υπόλοιπα	-	281.145	281.145
Χρηματοοικονομικά περιουσιακά στοιχεία διαθέσιμα προς πώληση	18.741	-	18.741
Σύνολο	<u>18.741</u>	<u>282.700</u>	<u>301.441</u>

Ταμείο Ατυχημάτων Προπονητών, Αναβατών και Σταβλιτών

6 Πιστωτική ποιότητα των χρηματοοικονομικών περιουσιακών στοιχείων

Η πιστωτική ποιότητα των χρηματοοικονομικών περιουσιακών στοιχείων τα οποία δεν είναι ούτε ληξιπρόθεσμα ούτε απομειωμένα, μπορεί να καθοριστεί με αναφορά σε εξωτερικές πιστωτικές αξιολογήσεις (αν υπάρχουν) ή σε ιστορικές πληροφορίες σχετικά με τα ποσοστά αθέτησης εκπλήρωσης υποχρεώσεων από τα συμβαλλόμενα μέρη:

	2014 €	2013 €
Εισπρακτέα που δεν είναι ληξιπρόθεσμα ή απομειωμένα		
Ομάδα 1	-	1.555
	<u> </u>	<u> </u>
	2014 €	2013 €
Μετρητά στην τράπεζα και βραχυπρόθεσμες τραπεζικές καταθέσεις⁽¹⁾		
Με εξωτερική πιστωτική αξιολόγηση (Moody's) Caa3	359.028	281.145
	<u> </u>	<u> </u>

Ομάδα 1 – Τόκοι εισπρακτέοι από τραπεζικές καταθέσεις.

7 Χρηματοοικονομικά περιουσιακά στοιχεία διαθέσιμα προς πώληση

	2014 €	2013 €
Στην αρχή του έτους	18.741	-
Προσθήκες	-	18.741
	<u>18.741</u>	<u>18.741</u>

Τα χρηματοοικονομικά περιουσιακά στοιχεία διαθέσιμα προς πώληση αναλύονται ως εξής:

	2014 €	2013 €
Εισηγμένοι Μετοχικοί τίτλοι:		
Χρηματιστήριο Αξιών Κύπρου	18.741	-
Μη εισηγμένοι μετοχικοί τίτλοι:	-	18.741
	<u>18.741</u>	<u>18.741</u>

Λόγω της απουσίας μια χρηματιστηριακής τιμής για τις μετοχές της Τράπεζας Κύπρου κατά τη διάρκεια του 2013, και των δραστικών αλλαγών στις δραστηριότητες, τις εργασίες και τη δομή της Τράπεζας Κύπρου ως αποτέλεσμα των αποφάσεων του Eurogroup το Μάρτιο του 2013, το Ταμείο είχε υπολογίσει τη δίκαιη αξία των μετοχών για

Ταμείο Ατυχημάτων Προπονητών, Αναβατών και Σταβλιτών

7 Χρηματοοικονομικά περιουσιακά στοιχεία διαθέσιμα προς πώληση (συνέχεια)

σκοπούς αρχικής αναγνώρισης τους, χρησιμοποιώντας αποτίμηση Επιπέδου 3. Στις 31 Δεκεμβρίου 2014, λόγω της επανένταξης των μετοχών της Τράπεζας Κύπρου στο Χρηματιστήριο Αξιών Κύπρου, το Ταμείο έχει υπολογίσει τη δίκαιη αξία των μετοχών χρησιμοποιώντας αποτίμηση Επιπέδου 1 (Σημείωση 2).

Τα χρηματοοικονομικά περιουσιακά στοιχεία διαθέσιμα προς πώληση αναλύονται ανά νόμισμα ως εξής

	2014 €	2013 €
Ευρώ – νόμισμα λειτουργίας και παρουσίασης	<u>18.741</u>	<u>18.741</u>

8 Τραπεζικά υπόλοιπα

	2014 €	2013 €
Μετρητά στην τράπεζα	239.406	146.450
Εμπρόθεσμες τραπεζικές καταθέσεις	119.622	134.695
	<u>377.769</u>	<u>281.145</u>

Τα μετρητά και οι καταθέσεις στην τράπεζα αναλύονται ανά νόμισμα ως εξής:

	2014 €	2013 €
Ευρώ – νόμισμα λειτουργίας και παρουσίασης	<u>377.769</u>	<u>281.145</u>

9 Γεγονότα μεταγενέστερα του ισολογισμού

Δεν υπήρξαν σημαντικά γεγονότα μεταγενέστερα του ισολογισμού που να έχουν σχέση με την κατανόηση των οικονομικών καταστάσεων.